

★主な記事★

年度予算きまる	1
予算の構成	2・3
保健婦のらまし	4・5
農業振興会議終る	6
町の人事異動	8



町の人口

世帯数	1,340戸
人口	7,756人
男	3,738人
女	4,018人

(40.4.30.現在)

(撮影 中村 豊)



今年の予算きまる!

一億九千七百五十万円

昭和四十年第一回定例ニセコ町議会は、三月九日から、三月十三日まで五日間公民館において開かれた昭和四十年度ニセコ町一般会計予算(別掲)及び、各特別会計等議案二十五件、諮問一件、報告二件につき笠原町長が詳細にわたる説明があつてからただちに審議に入り、慎重に検討の結果全議案を原案どおり可決しました。

これによつて、四月一日から新年度の歩みが始まつたわけでありませんが、本町の今年度の大きな事業としては、昨年八月火災にあつた、かくり病舎の復旧工事、と畜場の近代設備による新築

工事、ニセコ尾ノ上地区飲料水供給へん地水道工事、消防望楼工事、公営住宅建築工事、宮田小学校教室増築工事、体育館建築工事、駅前舗装工事、ニセコ港本線の改良工事費等その事業費総額は約九千万円で、これは予算総体の約五〇%となり、財源として起債、補助等を見込んでいます。町税が多いのであります。町税から見ると二倍半の事業量です。こうした大きな事業を遂行することは、容易なことではありませんが、将来更に住みよい町、豊かな町に発展するためには町民一休となつて一歩一歩努力して行きたいと思つております。

青山正一氏

助役に任命される

三月九日の町議会において、議案第二号、助役選任につき同意を求めることについて町長より提案され、満場一致、青山正一氏が助役に選任することが同意されました。新助役は昭和十一年三月三十一日日本町役場に奉職して以来産業、税務、財務、庶務各係長を経て昭和三十一年五月二十五日総務課長となり、昭和三十七年十二月八日総務部長となり、今日を迎えたものであります。

歳入の構成

(単位千円)

区 分	金 額	%
国民健康保険税	8,345	37.22
使用料及び手数料	7	0.02
国庫支出金	13,126	58.54
財産収入	6	0.01
繰越収入	934	4.20
繰越収入	4	0.01
歳入合計	22,422	100.00

国保事業
特別会計
事業勘定

歳入の構成

(単位千円)

区 分	金 額	%
診療収入	12,873	98.12
使用料及び手数料	80	0.61
財産収入	15	0.13
繰越収入	1	0.01
繰越収入	151	1.14
歳入合計	13,120	100.00

国保事業特別会計
(国保直診勘定)

歳入の構成

(単位千円)

区 分	金 額	%
使用料及手数料	2,934	60.7
分担金及び負担金	900	18.6
繰入金	1,000	20.7
繰越金	1	0.01
繰越収入	2	0.02
歳入合計	4,837	100.0

簡易
特別水道
特別会計

歳入の構成

(単位千円)

区 分	金 額	%
使用料及び手数料	3,810	100
繰越金	1	0.01
繰越収入	2	0.02
歳入合計	3,813	100

土木機械事業
特別会計

歳出の構成

区 分	金 額	%
総務費	2,154	9.61
給付費	18,557	82.76
施設費	1,193	5.32
基金積立	20	0.09
繰越支出	58	0.26
繰越支出	440	1.96
歳出合計	22,422	100.00

歳出の構成

区 分	金 額	%
総務費	8,465	64.52
医療費	4,507	34.35
施設整備費	80	0.60
繰越支出	42	0.30
繰越支出	15	0.13
繰越支出	11	0.10
歳出合計	13,120	100.00

歳出の構成

区 分	金 額	%
総務費	918	19.0
管理費	1,738	35.9
新営改築費	1,052	21.7
公債費	1,120	23.2
予備費	9	0.2
歳出合計	4,837	100.0

歳出の構成

区 分	金 額	%
総務費	3,605	94.6
公債費	197	5.1
予備費	11	0.3
歳出合計	3,813	100.0

◇納期のお知らせ◇

軽自動車税	5月	} 25日
固定資産税	5月	
町道民税	6月	
保険税	6月	

議会風景

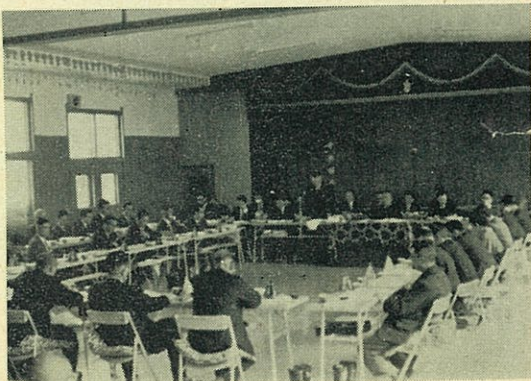

予 算

はこのように構成されています

歳入の構成

(単位千円)

区 分	金 額	%
町民税	39,662	20.79
固定資産税	68,500	35.91
軽自動車税	16,261	8.52
町たばこ消費税	1,686	0.88
電気ガス税	3,020	1.58
入湯税	8,803	4.61
その他	2,474	1.30
繰越収入	5,420	2.84
繰越収入	44,400	23.28
繰越収入	528	0.29
歳入合計	190,754	100.00

歳出の構成

区 分	金 額	%
議費	4,974	2.61
会務費	34,851	18.27
衛生費	5,862	3.05
民生費	29,500	15.46
農林水産業	16,098	8.44
土木費	4,253	2.23
土木防衛費	33,821	17.73
土木防衛費	3,569	1.87
土木防衛費	44,862	23.52
土木防衛費	2,464	1.29
土木防衛費	10,145	5.32
土木防衛費	391	0.21
歳出合計	190,754	100.00

一般会計

図表で見ると

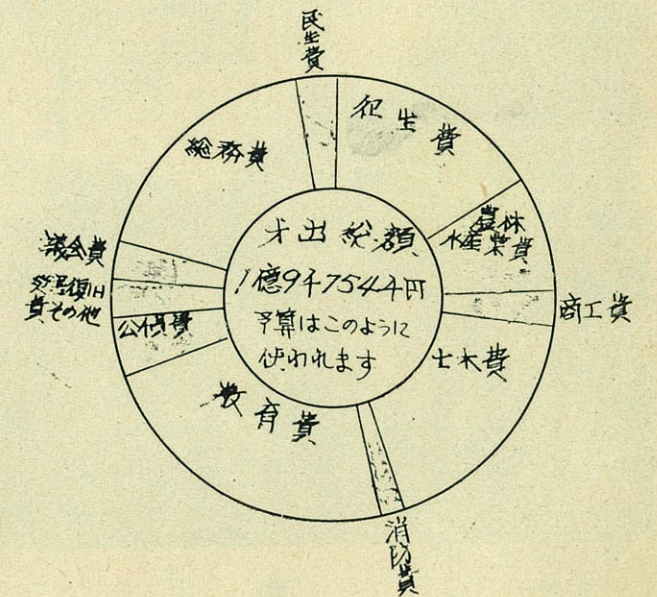
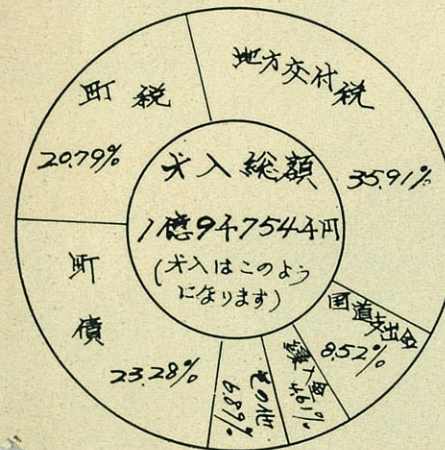

町税のうちわけ (単位千円)

区 分	金 額	%
町民税	6,836	17.24
固定資産税	26,395	66.55
軽自動車税	855	2.16
町たばこ消費税	3,622	9.13
電気ガス税	1,263	3.18
入湯税	642	1.62
その他	49	0.12
合計	39,662	100.00

図表で見ると

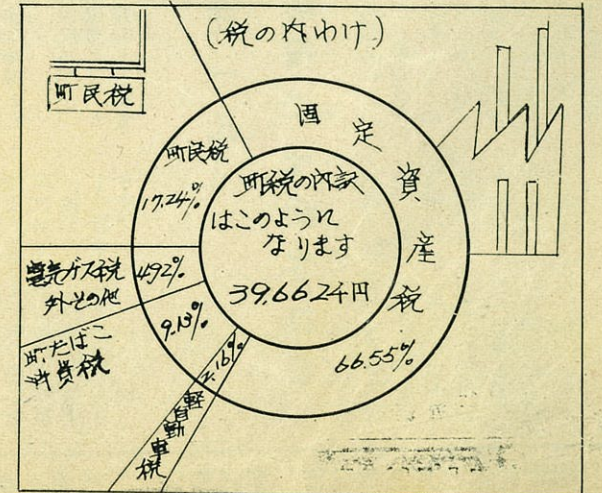



★健康な体をつくること...が保健婦の仕事だから、とにかく病人が一人でも少くなること。健康な赤ちゃんがでることが保健婦の夢なのです。そして仕事の整理や反省をして新しい計画をたてて「みんなの健康」のために働きます。どうぞ保健婦を利用してください。

ニセコ町役場保健婦 神小松 和美

高血圧症のしらべ

◎動脈硬化と高血圧症などとの関係

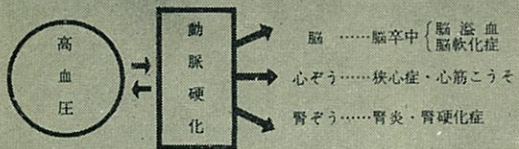

高血圧の遺伝する割合

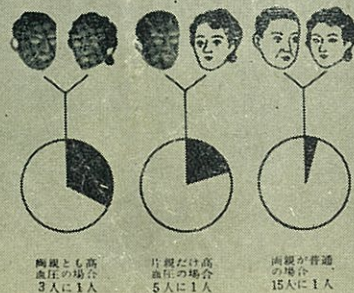

保健婦の仕事のあらまし

本町に昭和三十七年十二月以降保健婦がおかれて昭和三十九年からは保健婦二人となり町民の健康のために働らいております。保健婦の仕事とは「町民みんなの健康のため」に家庭訪問や健康相談、懇談会とおして保健指導をすることなのです。ところで保健婦はどんな仕事をしているのかの一部分をつぎのとおり紹介いたします。

① 出発

雪の中を目的地へ向う保健婦。それがたとえ吹雪になろうとも「みんなの健康のために」がんばります。



② 家庭訪問

赤ちゃん、妊娠中のお母さん、そして高血圧や結核で病める人を訪問して病気を放つておいては治るものではなく、医者のもとで正しい治療が必要と話し病人を慰め看護に力をつくします。又将来の健康の基盤をつくる赤ちゃんはすくすくと育てられようぶでなければなりません。「さあ、体重を計りましょ

③「衛生教室」を開く

農閑期には講話、スライド、血圧測定を主に一般保健衛生成人病等の「衛生教室」を開きました。出席者の皆さんは熱心に健康な体をつくることを考え、活発な意見がとりかわされ真剣な懇談会であった。血圧の高い人も多く「病院へ行きなさい」と忠告します。血圧や足腰の痛み、神経痛、リウマチ様症状をうつたえる人が多いことに会場のみなさんも驚いていました。

実施部落	参集人員
21部落	351名 (男101人、女250人)



④「母親教室」を開く

「生まれる前に育児が始まる」のです。妊娠中のお母さんに健康で立派な赤ちゃんを生んでいただくために「赤ちゃんのこと」「妊娠中の生活」などについて映画スライド、実際の取扱いを主として講話、懇談会を開きます。又妊娠したら即時「母子手帳」を受けて活用しましょう。



困った時の健康メモ

▽子供のひきつけ
衣服をゆるめ静かに寝させる、毛布をかけてあたため寒い時は湯タンポを入れる。熱が高ければひやす、ひきつけてふるえがある時は舌をかむことがあるから割バシカスアインの柄にガーゼを巻きつけ口にかませる、たんに気を失つた程度ならアンモニヤ水をかけるとよい。

▽鼻血が出た時
頭を高くしておくのが常識、但し頭をのけぞらしては、かえって血が逆流してよくない。ひたいと鼻の部分に氷のうをあてたりタオルで冷やすとよい。出血がなかなか止まらない時や繰り返して出血する場合は医師に見てもらおう。

▽日射病
日中元気に遊んでいた子供が家に帰って夕食を食べベザゴロ／＼している時は軽い日射病が考えられます。涼しいところに寝かせ胸を開いてあげましょう。吐き気や頭痛のとれない時は医者に見てもらおう。

▽虫にさされた時
何も手もとにない時は水で洗うだけでも毒薬をうすめ痛みをやわらげることが出来ます。毒がにふれた時などは最も効果的。よく使われているアンモニヤ水は毒を中和して手軽にできる手当てですが効かない毒素もあります。メンソレータムは炎症や痛みをやわらげますが刺戟が強過ぎる場合はオリーブ油を。

⑤乳幼児健康相談と家族計画相談

(写真(6)(7))
町の公民館で毎月一回開くこの相談は町民の皆さんにしたわわっている。当町は赤ちゃんの死亡や人工妊娠中絶が多いので保健婦は「健康でよいぶな子供に育てよう」「お母さんの体を守り計画的な出産をしよう」と呼びかけてお母さん達は一生懸命、真剣なまなざしである。

近く「地域保健調査」を行います

近く全町主要地域を対象に農繁期の多忙な時期で恐れ入りますが町民個々の健康を知る為、守る為にも必要な事なので健康調査表を各家庭に駐在員を呼び配布します。また一家の主婦が中心となり調査表にお答え下さい。又保健婦や農業改良普及所の生活改善普及員等が巡回の時疑問点のある場合、話し合の上、正直に答えて戴ける様、御協力願います。街から病をなくする為にも必要な事項です。



⑥栄養料理改善講習会を開く

保健所の栄養士を頼み「スキムミルク」「油」を使う料理講習会を開く。家族の健康のためには食生活の改善が大切です。たしかに栄養知識と調理士しよつてこの幸福の基盤が大きく変わります。農家の人はもつと良質の蛋白質やカルシウム、ビタミンB₁ B₂をとりましょう。

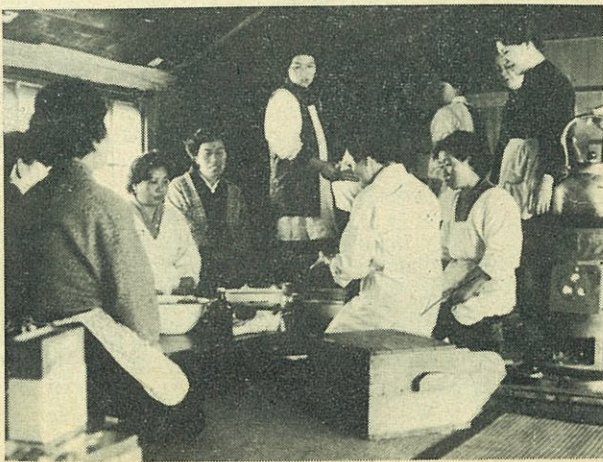

年金PRRのページ

国民年金とは

国民年金とは、働けるうちに一定の保険料を納めておいて年をとつてから、また途中で万一大きなけがをしたり、夫と死にわかれたばあいなどに、それまでに納めた保険料に応じて年金を受け、生活のよりどころとする制度です。

加入しなればならない人

農林業者、自営業者、自由業者で二〇才から五九才までの間、また二〇才になる前は、すべてこの制度に必ず加入しなければなりません。そのほか、厚生年金や共済組合など他

の制度に加入している人の奥さんとか、遺族年金を受けているかたは、希望すれば加入できます。

保険料について

保険料は二〇才から三四才まで毎月一〇〇円、三十五才以上は毎月一五〇円となつており、年四回役場より発行する納付書によつて納めていただきます。

役場では、納めていただきませんと、保管しているその人の国民年金手帳に国民年金印紙をはり、検認しておきます。又凶作、失業、身体障害、そのほかの事情などで保険料が納められないばあいは免除されます。

農業振興会議終る

四月十三日公民館において昭和四十年農業振興会議が開催されました。

昭和四十年暖候期季節予報にもとづく技術対策

本冬は一般に多雪であり、五月は不順な天候が予測されるので、苗床圃場の融雪促進には特段の注意を払うとともに融雪こう水の心配される地区においては共同で、融雪水の除去をはかる等圃場の乾燥に努めることが大切であります。

△水稲
今年の稲作期間の天気予報は、昨年のような異常な不順な天候でないにしても、夏は変動が大きく、時々低温が現われ不順の傾向があることとから本年の稲作に当つては昨年の体験を生かし、たとえ予報通りの不

順天候になつても被害を軽減に止める手段をとる必要があります。

1. 種別の取扱いは慎重にする。
2. 品種の選定に留意する。
3. 初期生育の良い健苗を育成する。
4. 施肥は分施肥による。
5. 又施肥量は充分検討する。
6. 深水灌漑を実施する。

△豆類
品種の選定は安全性の高い早熟種とする。

1. 豆類の選定は安全性の高い早熟種とする。
2. 連作は絶対にさけること。
3. 播種期を早目にし発芽をおよび初期生育を促進させる。
4. 種子消毒（有機硫黄剤の粉衣状）を励行する。
5. 肥料は速効性のものを多く配合し、窒素肥料を多目にし、硫酸肥料を多目に施用する。

浸水に留意する。

1. 農作業がおくれればなることが予想されるので、播種が遅れ夏期が不順であるとき生育がおくれるので、生育初期の生育を早めるような肥料と施肥法を取る。硫酸肥料は稍多目にする。
2. 五月は順調に経過しそうなので、ペーパーポットの移植は機を逸せせず行うこと。
3. 今年天気予想から病虫害の多発も考えられるので防除に万全を期する。

△飼料作物
1. 牧草地の早期追肥の励行。

2. 牧草類の早刈（一番は六月中旬頃まで）
3. サイレイジ用デントコーンは、生草量の多収のみを目的とせず品質を考へて品種を選ぶ。
4. エロデント、ジャイアント、複交八号等の晩生種は一〇a当株立木数四〇〇〇本の一本立が望ましい。
5. 飼料用根菜類は可能な限り早播とし生育を促進させる。

募集のお知らせ

防犯庁では現在、陸、海、空自衛官を採用中です。

自衛官は、初任給一、二、八〇〇円、手当が年四、二月分などがあり、待遇もよく、身分は国家公務員として保障されており、希望の方は役場庶務係までお問合せ下さい。

○昭和四十年十月一日に行なわれる国勢調査に対する国民の注意喚起しその協力を得るため国勢調査のポスター図案及び標語を募集して居ります

- 賞金及び賞品
- △一般の部
 - 一等一名 一〇万円
 - 二等一名 五万円
 - 三等三名 一万円
- △中学生の部
 - 一等一名 顕微鏡
 - 二等二名 水彩画セット
 - 三等五名 万年筆
- △小学生の部
 - 一等一名 顕微鏡
 - 二等二名 水彩画セット
 - 三等五名 万年筆

持参記録は14044/100!!
(転々転入)

今年の農業労務者賃金の協定価格がきました

三月十八日ニセコ町労働力調整協議会が議事堂で開催され、雇用人の代表四人使用者側並びに農業委員会の人々が集り協議の結果、昭和四十年の農業労務者賃金の協定価格が別表のように決定になりましたのでお知らせすると共にこの協定額を守り、みなさまの御協力を御願いたします。

昭和40年度 農業労務者賃金協定価格

作業区分	賃金	摘要
水田	1,000円	1食付
畑	750円	750
作	800	800
業	800	800
作	800	800
業	800	800
備	800	800
考	800	800

1. 労働時間 7時より18時まで
2. 休 けい 午前15分 午後15分
3. 田植外は食事なし

以上の様な田、畑の主要作物の技術対策が必要であり、ますので必ず実施して下さい

日本消防協会より表彰旗受賞

全道で二団体

消防団として

最高の荣誉

この程、消防団として最高の荣誉である日本消防協会より表彰旗を受賞されましたので、これを祝う記念式が三月十八日午前十一時から公民館講堂で団員、来賓の方約百六十名が集まつて行なわれた。

表彰旗と佐藤団長がこのほど寄贈したニセコ町消防団旗が、内副団長より披露された後、佐藤団長が「消防団として最高の荣誉である、これを機会として団員一同一致協力して町消防のためにつくしたい」とあいさつされました。

笠原町長祝辞のあと町長より、佐藤団長に感謝状が贈られ、次いで道消防協会山田常務、田村支庁長代理、榎田伊知安警察署長、隣接町村代表として伊知安町副議長、町民代表として瀬戸副議長ら来賓の方が祝辞のこ

とばを述べ祝賀会に移りました。本道では、ニセコ所という荣誉に輝く町消防団は、明治四十二年腕用ポンプ一台で発足されました。今日では消防自動車三台、可搬動力ポンプ三台が設備されて居り、大正三年から昭和三十六年までに、札幌

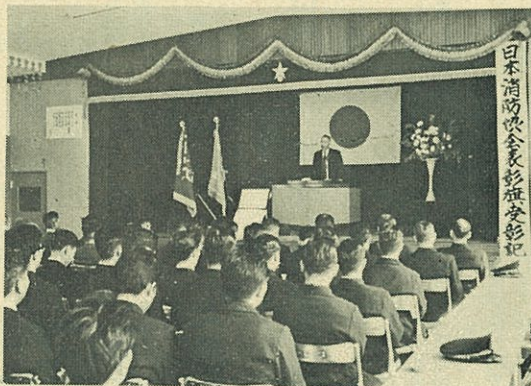

営林署、知事、札幌局長、日本消防協会長、道消防協会長と七回の表彰を受けています。なお、団員は記念

火入れは許可を受けから

北海道の林野火災は、雪どけとともに始まり、五月、六月が最も多く発生しています。この時期は、暖かい雨風が強く吹き乾燥した日が続くので、気象状況からみても最も危険なときです。

火入れをしようとする者は、次の火入者注意事項をよくよんでから町長に許可申請して下さい。

1. 火入れの許可を受けた者は、火入れの方法によつて火入れを行なわなければならない。
2. 火入れの時刻は日中を避け、午後四時頃から実施すること。
3. 風のあるときは風下から傾斜地の上は上地より順次行うこと。
4. 火入れ終了後、火気が完全に消滅した後に火入れは、その地を去つてはならない。
5. 許可書は必ず携帯し

6. 火災警報発令中又は、風勢おだやかでないときは火入れをしてはならない。
7. 火入れ中であつてもそのような事態が生じたときは直ちに中止すること。
8. 火を失して自己、又は他人の森林をやいたときあるいは所定の事項を守らないときはその事由により罰せられることがあるので注意して下さい。
9. 防火施設及び設備の指示事項については特に御注意下さい。

昭和四十年度ニセコ町農村青年建設班が四月二十六日に男子二十一名、女子四名計二十五名により発班式を挙行しました。農村青年建設班活動も三年目に入り、内容が一層充実して、農業後継者育成に対する関心が深まると共に建設班活動が近代化農業に与える影響が非常に大きいものと期待されています。本年度は建設班の実践活動を強化するために班員の圃場作業及び学習など有機的関係の考慮しながら農業機械運転操作実習（トラクターによる）を現在行つていますが、青年建設班活動は、農村青年自身が自分たちの進む道をついていく方向であつて、すべてではなく従つて青年建設班活動は、その活動の主体的成果より修了後の青年が、どう動いていくかによって評価されるものである。

明日のニセコを築く 青年建設班



建設班活動は、その活動の主体的成果より修了後の青年が、どう動いていくかによって評価されるものである。

明日のニセコを築く 青年建設班



【実習風景】

可搬動力ポンプの購入

消防団より要望あつた駅前(第三部)に芝浦F74型消防ポンプ、価格二十八万円がこの度購入した。このため四月十四日関係者を集めて試運転を行つたが、このポンプは十八馬力タービンポンプで、なか／＼の性能で関係者を喜ばせた。以前あつたポンプは、昭和三十四年に寄贈されたものであるが、最近ではエンジンの調子が悪く、消防団より速急に更新の要望が出されておりましたが、今度の購入によつて消防機動力は一段と力を増したものと関係者を喜ばせております。

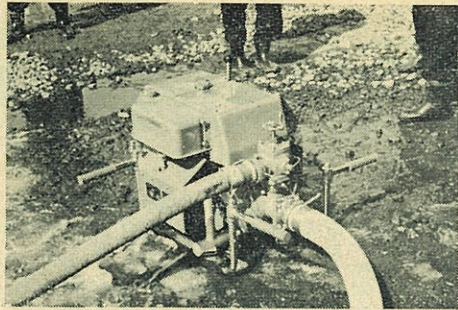

十二月一日より

納税貯蓄組合長に

感謝状おくる

納税貯蓄組合長会議は、四月二十八日公民館講堂で開かれ今後の組合運営などについて協議いたしました。長年組合の健全な発展に尽された次の方々に町長より感謝状と記念品がおくられました。十年勤続者 五年勤続者

- 滝台 元町 吉村 佐々木吉雄
相馬 新馬 岡田 国正
尾上 高屋 大槻 源治
尾上 高屋 片山 英夫
温 泉 山 英夫
宮田 納税貯蓄組合
福井 納税貯蓄組合
別大納税貯蓄組合

町税の納付は

納期内に

町税を納期内に納付いたしませんと延滞金がかかります。納期後督促状発付した日から十日以内は百円につき日歩二銭。督促状発付した日から十日後に納付されずと、日歩四銭の割合で延滞金が徴収されますので必ず納期内に納めて下さい。なお、一年分の町税を前納いたしますと、それぞれ前納報償金が支払われます。

- お二人の前途を祝福します(結婚)
柳田 一郎 清水 英子
高根沢 芳夫 下川 千恵子

今年の長期予報

今年の夏は変動が大きく時々低温が現れ、不順の傾向はありますが、昨年のような異常性は薄らぐ見込です。春は四月を中心に一時低温と曇ついた天候でありましたが、五月は大体順調に経過しましょう。六月から八月にかけては時々低温期があり平均すると低目で、日照もやや不足、雨も多目ですがいづれも昨年ほどでないでしょう。秋は、この数年に似て気温は低目です。

- 山本 静男 白山 ソノ
大道 勝雄 菊地 栄子
石井 良次 佃 栄子
露出 義雄 坂田 幸子
藤沢 春夫 末次 優子
佐藤 昭 鶴田 久子
木内 賢二 小野安紀子
松川 昌弘 津村 洋子
上野 光男 根岸 弘子
佐々木 功 根岸 弘子
阿武 勝美 米田 紀子
松木 宣天 木村 悦子



温は低目です。

町の人事異動

町では次のとおり人事異動を發令しました。二月五日付

- 産業課長 春日井 亨
住民課長 福井 正男
総務課庶務係長 福井 正男
主事 横山 利雄
総務課財務係長 利雄
主事 米田 齊
税務課財務第二係長 齊
主事 齊藤 正一
住民課社会係長 尾崎 新吾

四月一日付

- 総務課財務係 書記 山地 順子
税務課第一係 書記 大場 良雄
住民課社会係 書記 津谷 正明
施設課土木係 技手 泉沢 昌幸
施設課土木係 技工 久積 覚
ニセコ町教育委員会 書記 佐藤 隆子
ニセコ高校事務 書記 高木 幸雄

- 寺尾 和恵 奥 (元町)
千葉 倫明 繁男 (ニセコ)
長井 洋子 正信 (ニセコ)
山下 恭史 秋利 (本通)
三部 清司 昇 (黒川)
坂本 清之 雪男 (黒川)
佐藤 一敏 敏雄 (本通)
佐藤 忠広 爽 (福井)
佐野志登美 松男 (桂合)
畑 智行 福男 (里見)
片山 吉徳 福男 (里見)
原田 恵子 直彦 (富川)
伊藤 政美 正治 (福井)
久保向恵理子 国男 (本通)
吉原 政博 正彦 (福井)
片野 幸光 道行 (近藤)
高橋 郁子 曙見 (里見)
佐藤 誠 宗雄 (近藤)
平畑 浩幸 安夫 (本通)
松原 秀太 英雄 (里見)
徳山 琢磨 定美 (中央)
佐藤 明美 寛治 (中央)
村上 成彦 光雄 (曾我)
秋原 国雄 (絹丘)

- 武田 京子 初雄 (富士見)
谷 日登美 正雄 (豊里)
松原 和彦 富雄 (本通)
大野 智美 正美 (豊里)
神馬ひろみ 秀夫 (中央)
佐藤はるみ 俊男 (福井)
前田 尚彦 忠雄 (中央)
西岡ひとみ 八郎 (本通)

- 木戸松沢 蔵 (本通)
久保吉彦 吉彦 (本通)
渡辺長次郎 長次郎 (本通)
五十嵐 喜太郎 喜太郎 (本通)
佐々木 喜太郎 喜太郎 (本通)
吉岡 兼吉 兼吉 (本通)
山岡 兼吉 兼吉 (本通)
松田 兼吉 兼吉 (本通)
相沢 兼吉 兼吉 (本通)
平畑 兼吉 兼吉 (本通)
平畑 兼吉 兼吉 (本通)
浜崎 兼吉 兼吉 (本通)
麻生 兼吉 兼吉 (本通)
佐野 兼吉 兼吉 (本通)