

広報

ニセコ



学校給食はじまる

予定どおり3学期から学校給食がはじまりました。
毎日の献立も栄養のバランスが考慮され、カロリーもじゆうぶん……。

給食センターから配送された給食は、クラスごとになっていますので、学校では先生がもりつけをし、かわいいエプロン姿の給食当番が、ひとりひとりに運んであげています。

写真は、ニセコ小学校1年2組の食事風景です。
ほんとうになごやかで、楽しそうですね。

3

昭和45年 No.109

各地区で町政懇談会開かれる

町政に住民の意見を反映させたい

町では、今後の町政に住民の意見を大いに反映させるため、かつは町政に対し正しい理解を持つていただくために町政懇談会を開催いたしました。一月三十日の松岡部落を最初として、遠くは黒川部落や尾ノ上、藤山部落、共栄部落など、町内二十二地区で開催されました。

町長は、駐在区より開催希望の申出があつた場合、



【福井地区での懇談風景】

気軽に外向き、住民の方々と「ひざ」を交えて熱心に話し合いました。また部落では、めつたに持たれない会合なので忌憚（たん）のない意見が次々と出され、ほんとうに有意義な懇談会となりました。話題の中心は、当面の米生産調整問題、教育問題、給食問題、道路整備問題など住民の方々から熱意ある要望が次々と出され、また

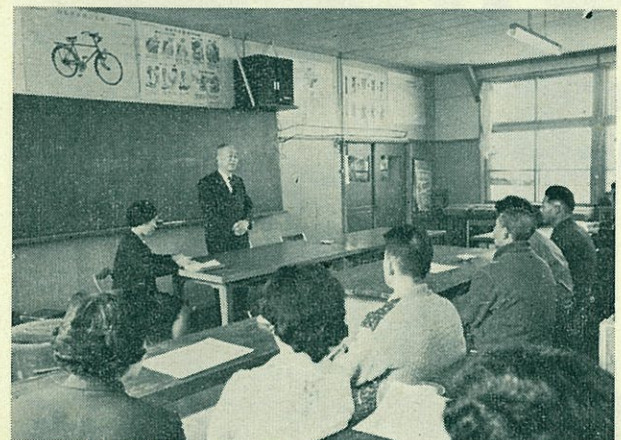

【桂地区での懇談風景】

◆町道民税の申告は 二月十六日から 三月十五日まで です

ことしも町道民税の申告をする月になりました。この申告は町内のみならずが自主的に申告するものであります。正しい申告をして納得のいく税金をおさめるようにいたしましょう。

申告は二月十六日から三月十五日までです。が今年には十五日が日曜日です。三月十六日までとなります。申告は役場事務係で受付けております。からつぎのものを持参してお出下さい。申告に持参するもの

(1)印鑑 (2)生命保険の掛金の領収書、または保険証書 (3)国民健康保険税及び国民年金領収書。

申告のいない人

(1)所得税の確定申告をした人。

(2)昨年の所得が給与所得で町民税の特別徴収をしている官公庁、会社、事業所にとめてある人。ただし給与所得者であっても別な所得のある人。たとえば不動産所得、配当所得、一時所得など

◆昭和四十四年分農業所得の申告

農家の皆さん、ことしも農業所得の申告の時期となりました。なにかと多忙の事でしょうが、つぎの日程により申告を受けつけます。詳細は役場事務係におたずね下さい。

申告日程

三月五日 川北方面
三月六日 近藤宮田方面
三月七日 網丘昆布方面
三月九日 一区有島方面

なお確定申告事務は三月十一日と三月十二日の二日間行なうこととなります。

税務告知板

◆町道民税の申告は 二月十六日から 三月十五日まで です

ことしも町道民税の申告をする月になりました。この申告は町内のみならずが自主的に申告するものであります。正しい申告をして納得のいく税金をおさめるようにいたしましょう。

申告は二月十六日から三月十五日までです。が今年には十五日が日曜日です。三月十六日までとなります。申告は役場事務係で受付けております。からつぎのものを持参してお出下さい。申告に持参するもの

(1)印鑑 (2)生命保険の掛金の領収書、または保険証書 (3)国民健康保険税及び国民年金領収書。

申告のいない人

(1)所得税の確定申告をした人。

(2)昨年の所得が給与所得で町民税の特別徴収をしている官公庁、会社、事業所にとめてある人。ただし給与所得者であっても別な所得のある人。たとえば不動産所得、配当所得、一時所得など

固定資産課税台帳の従覧

期日 3月1日 ~ 3月20日

土曜日は午前中まで 但し 日曜日は従覧しない

米の生産調整と協力を

国は、米の生産調整対策を総合農政の一環として推奨しております。

米の生産調整をなぜしなければならぬのでしょうか。

戦後における食糧難はもとや忘れがちな、米を主食とする我々は、いも、雑穀時には澱粉類なども食べ、農耕地に対する食糧作物の奨励により国内食糧の増産に努力してきました。

したがって、国内食糧は食糧管理制度のもとに増産が推奨され、価格が補償されて全量国が買入れすることとされ現在に至っております。

しかし、国の経済情勢は、平和と自由の中にあつて工業部門の成長はひじょうに早く、貿易の自由に伴ない従事者の所得は年々向上し、食生活においても米以外の需要が急速に増加し、米の消費が年々減少しております。

休耕(田)した農家に奨励金が交付

移を、一、二四〇万トン前後と見通してあり、古米在庫は配給量の十ヶ月分、五六〇万トンとなり、四十五年産を予想すると八〇〇万トンになることが予想されております。さらにこのまま平年作が続くことを推移すれば、年々一五〇万トン以上が新たに過剰分として積み重なつていくので、米の過剰状態はいまや一時的な

ものではなく、恒常的なものとなつております。以上の現況にあつて、米の生産調整が必然となり、一方では、米の消費を拡大すること、一方では、後進国への貸付などが考えられ、農家においては、協力的な生産調整が望まれたのです。

米の生産調整の方法は、一五〇万トンの過剰分を減産しようとするもので、内五〇万トンは、公共施設や工場敷地、宅地等に転用して田をつぶす方法と、残りの一〇〇万トンを農家の作付を他作物に転換するか、休耕して減産する方法です。

したがって、米の生産調整の原則は、他作物への転換ではありませんが、土地条件その他の点から休耕も認められています。

ニセコ町の米生産調整目標は二一八トンで、平年作の約八割です。

農家の皆さんに対する目標の配分は、農業組合を通じてそれぞれ行なわれますが、転作、休耕をした農家には、共済組合の平均反収を基準に9割当り八一円の割で奨励金が交付されます。

町では二月十六日、米の生産調整対策協議会を開催し関係者一同、現今の情勢を認識し、全面的に協力することを決め、配分方法についても充分協議いたしました。

このような情勢にありますので農家の皆さん全員の特段な協力をお願いしなければ頭書の目的が達成困難であります。

町政懇談会においても、主旨につきましてご説明申し上げましたが重ねてご協力をお願いいたします。

冬の道路を広く使おう

雪捨て場が変わりました



今年生まれに見る大雪のため雪の処理に苦勞も多しと存じます。

従来市街地区の雪捨て場を松岡の山内孝治さん所有地々先と、曾我の農協倉庫前が、このたび山内さん地先の雪捨て場を廃止し、あらたに製材工場前を通り真狩橋の手前右側の広場を雪捨て場にいたしましたので山内さん地先には今後雪を捨てないで下さい。

また、例年雪解けの時期には主要道路などで交通に支障が出る場合がありますが町ではこのようなことがないよう極力除雪排雪を行ない交通の確保に努めておりますので路上駐車、除排

雪後の道路への雪投げ、スラブの取戻または物件の路上放置など、除排雪作業や交通の障害になることは絶対にならず道路を広く気持よく使用できるように協力下さい。

水道使用の異動は

必ず届出を

- 給水装置の使用を開始または中止するとき。
- 前使用者の給水装置を引続いて使用するとき。
- 給水装置の用途に変更があったとき。
- 給水人員に異動を生じたとき。
- 新たに風呂場等を設置したとき、または撤去したとき。

いよいよいよいよは一年生

ことしも入学期を迎えました。真新しい帽子にランドセル……希望に胸をふくらませ元気に通学する小学一年生……。通学を待ちこがれている町内の小学一年生は、今年一〇名となりました。

(住民基本台帳より調査)住所を変更したり、調査もれになつて居る方は、いまずく教育委員会にご連絡ください。(昭和三十八年四月二日昭和三十九年四月一日までに生まれた人が該当になります)

- | | | | | | | | | |
|--------|-------|-------|--------|-------|-------|-------|-------|-------|
| (本通一) | 安孫子基史 | 石塚 久義 | 中野 広昭 | 佐藤 俊一 | 佐々木守彦 | 前川 稔延 | 加藤 昭雄 | 加藤 和雄 |
| (本通二) | 岡田 浩紀 | 中野 和子 | 成田 博 | (有島三) | (有島三) | 龜田 光 | (黒川) | 中山 博仁 |
| (本通三) | 中野ちえ子 | 村田 行信 | (有島団地) | 大槻 茂勝 | 大槻 恵 | 波田 彰 | (板谷) | (板谷) |
| (本通四) | 鎌田 伸也 | 岡田 綾子 | 木村 直子 | 管野恵美子 | 高橋 敬光 | 久保 浩一 | (福井) | 加藤 洋 |
| (本通五) | 武田 雅人 | 森 安雄 | (中央一) | 加藤美与子 | 加藤美与子 | 菅間 信子 | (五十万) | 菅間 信子 |
| (本通六) | 中村 直也 | (中央二) | 榎本ひろみ | (共栄) | 片野 光治 | 古矢久美子 | (尾上) | 野沢 幸江 |
| (本通七) | 平井 環 | 有涼真由美 | (中央六) | 逢坂 俊紀 | 星野 昌晴 | 山内美音子 | (富山) | 菅間とも子 |
| (本通八) | 河合 貴之 | 嶋崎 智子 | (松岡) | (元町) | 若林 秀隆 | 本間 良寛 | (富山) | 岩上 浩之 |
| (本通九) | 坂本 幸子 | 本間 良寛 | (新興) | 久米 一恵 | 水口 博 | 田上千香子 | (富山) | (西宮) |
| (本通十) | 荒井 厚子 | 沖 寿富美 | (宿島一) | 佐藤 俊一 | 佐々木守彦 | 前川 稔延 | (更新) | 波田 彰 |
| (本通十一) | 北野由桂子 | 後藤 俊一 | 佐藤 俊一 | 大槻 茂勝 | 高橋 敬光 | 久保 直樹 | (藤山) | 大窪 正志 |
| | | | 佐藤 俊一 | 高橋 敬光 | 久保 直樹 | 古矢久美子 | 阿部由美子 | 佐竹 文枝 |
| | | | 佐藤 俊一 | 高橋 敬光 | 久保 直樹 | 古矢久美子 | 外山 伸一 | 中野 力雄 |
| | | | 佐藤 俊一 | 高橋 敬光 | 久保 直樹 | 古矢久美子 | (尾上) | 吉原みどり |
| | | | 佐藤 俊一 | 高橋 敬光 | 久保 直樹 | 古矢久美子 | 大目由美子 | 吉原みどり |
| | | | 佐藤 俊一 | 高橋 敬光 | 久保 直樹 | 古矢久美子 | (ニセコ) | 遠藤 寿文 |
| | | | 佐藤 俊一 | 高橋 敬光 | 久保 直樹 | 古矢久美子 | 遠藤 寿文 | 佐藤江利子 |
| | | | 佐藤 俊一 | 高橋 敬光 | 久保 直樹 | 古矢久美子 | 吉田美和子 | 熊谷 直樹 |
| | | | 佐藤 俊一 | 高橋 敬光 | 久保 直樹 | 古矢久美子 | (滝台) | 阿部 仁 |
| | | | 佐藤 俊一 | 高橋 敬光 | 久保 直樹 | 古矢久美子 | (東山) | 栗原 国子 |
| | | | 佐藤 俊一 | 高橋 敬光 | 久保 直樹 | 古矢久美子 | (北栄) | 栗原 国子 |
| | | | 佐藤 俊一 | 高橋 敬光 | 久保 直樹 | 古矢久美子 | 松田 涼子 | 栗原 国子 |



障害福祉年金

未請求の方はいませんか

福祉年金制度ができてから、今年でちょうど十年になります。現在全道で十四万五千人のお年寄りや身体障害の方、母子家庭の方々がこの福祉年金をうけています。

国民年金制度もこの十年の間、いろいろと改善されており、よりよい福祉年金へと成長しています。

なかでも制度発足当初の障害福祉年金は、肢体不自由及び視覚障害など、いわゆる外部障害の者に限られていたのが、昭和三十九年八月から結核などの呼吸器障害や精神障害などもとり入れたのをはじめ、昭和四十年八月から重度の精神薄弱、四十一年十二月からは心臓などの障害者も加えられ、これによってすべての障害者が福祉年金をうけられるようになりました。

障害福祉年金をもらえる人は、

- ①身体障害者手帳を交付されている人で、その等級が一、二級の人。
 - ②長期入院や自宅治療している人。
 - ③精神などの人。
- これらに該当すると思われる人でまだ福祉年金を請求していない人は社会係へお越し下さい。
- 引揚者特別交付金
請求期限 三月三十一日
昭和二十年八月に、外地に「生活の本拠」を一年以上有していた人が、終戦等の止むを得ない理由により本邦に引き揚げることになったため失った損害に対しては特別に交付金を支給する法律を制定し、現在まで各引揚者及び遺族より請求書を出していただき既に多くの方に国庫債券が交付されましたが、この交付金の請求期限は本年三月三十一日までとなつておりますので、まだ請求をしていない人がおりましたら社会係で請求手続をして下さい。

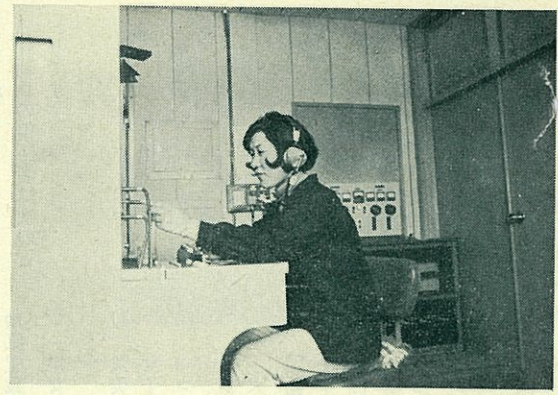

有線放送電話

公社線接続時間が午後九時までに延長し、土曜、祭日は午後五時までに有線放送電話の公社線接続は年々利用率が高くなつてきており、発信、着信を合わせ一日平均二〇〇件ほどになつています。

加入者の皆さんからの要望もあり、二月一日から公社線接続時間を午後九時(以前は午後五時)まで延長し、祭日は午後五時まで延長し、役場女子職員の協力により交換業務を実施しています。

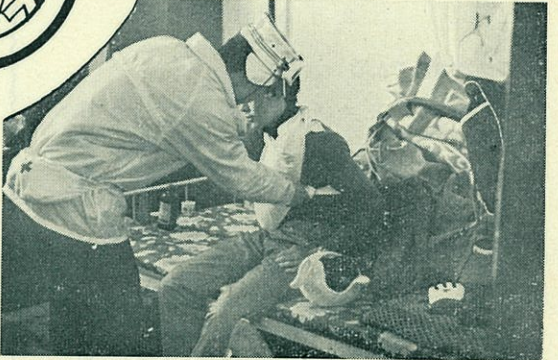

町の七ツカ

第二回

日赤パトール奉仕団大活躍
ニセコモイワスキー場は各地から訪れるスキー客で連日にぎわっています。リフト会社(道興観光KK)の話によると昨年の三割増とか……。

スキー客がふえると同時に、ねんざ、骨折、きり傷などのけが人もふえる一方、日赤パトール奉仕団の人々は統出するけが人の応急手当に大忙し。

こういった事故をなくし快適なスキーを楽しんでいただくこと、ゲレンデにおいてもパトールを行っています。



倶知安国体

倶知安国体は二月十八日(二十一日)の五日間、比羅夫、旭ヶ丘スキー場を会場に開催され盛会に終了いたしました。ニセコ町でも国体に参加する選手、役員あるいは見学スキー客を親切に迎えようとニセコ駅前 昆布温泉入口など町内四ヶ

ニセコ町書道展

ひらかれる

一月二十九日から二日一日までニセコ町公民館講堂で書道展がひらかれ好評をえました。

出品点数は二〇五点におよび、そのうち入賞は一一〇点、入選は三十五点となりました。

ニセコ町書道同好会では毎月例会を実施しており、広く会員を募集しております。



なくそう野犬の被害

- 犬が不要になつたとき、絶対に捨てないで、倶知安保健所か、町役場衛生係へ届けてください。
- 野犬のため迷惑しているとき、町役場衛生係へ連絡してください。捕殺処分をいたします。



豆スキーヤー大奮闘

第16回全町スキー大会ひらく

第十六回全町スキー大会は、町内の各小学校から出場する選手や一般の選手約二一〇名が参加し、二月八日(日)桜ヶ丘スキー場において盛大に開催されました。二月の天候にはめずらしく朝から降りると晴れあがりコンディションは上々。会場には応援にかけつけた各校下の父兄も多数みられ、クガンパレードの声援で選手たちは各種目に大奮闘。たいへん良い成績を残しました。



【回転】
小学校
▽四年男子 中野正弘(ニセコ) △五年男子 千葉敬貴(ニセコ) △六年男子 高橋明寿(ニセコ)
▽四年女子 大道和子(藤山) △五年女子 大道キヨ子(藤山) △六年女子 一条和歌子(藤山)
中学校
▽一年男子 竹村 香(ニセコ) △二年男子 吉田寛之(桂) △三年男子 増原宣義(ニセコ)
▽一年女子 福原淳子(桂) △二年女子 安田久美子(桂) △三年女子 小田切陽子(ニセコ)

【距離】
小学校
▽四年男子 大道正幸(藤山) △五年男子 高田生二(宮田) △六年男子 四ノ宮農夫也(藤山)
▽四年女子 四ノ宮明美(藤山) △五年女子 大道キヨ子(藤山) △六年女子 一条和歌子(藤山)
中学校
▽一年男子 畑中 康(ニセコ) △二年男子 一条優弘(ニセコ) △三年男子 畑中 稔(ニセコ)
▽二年女子 根元洋子(桂) △三年女子 中村尚子(桂)

【飛躍】
小学校
▽四年男子 井上 仁(ニセコ) △五年男子 板敷昌広(近藤) 麻生裕之(近藤) △六年男子 青羽雄士(ニセコ) 長谷川登(ニセコ)
中学校
▽一年男子 坂本 宏(ニセコ) △二年男子 大金良治(桂) △三年男子 長尾 忠(ニセコ)
▽女子 藤山Aチーム(佐竹まり子、四ノ宮明美、大道キヨ子)
中学校
▽男子 ニセコAチーム(畑中 康、小田切勇、五十嵐光博)

統計功労者に感謝状を授与

農業基本調査、工業、商業統計調査など、各種統計調査の調査員として永年勤続された次の方々が北海道知事より感謝状および記念品が授与され、町長より伝達されました。

◆二十年勤続
松 栄寒(豊里)

◆十年勤続
佐藤嘉七(羊蹄一) 渡辺英吉(西富)

◆五年勤続
岡田増吉(中央三) 今井勝彦(富士見) 沢野喜四郎(本通二) 岩上浩二(昆布) 佐藤亀藏(黒川) 大橋 勇(小花井)

戸籍の窓口

1月1日から
2月20日まで

▶ご結婚おめでとう

久保信夫	松林福	富綱慶	子(小)	花(井)	栄(興)
奥寺勝	義敬	島	子(羊)	子(新)	子(新)
須藤					

▶お誕生おめでとう

安孫子由紀	誠司	(本通1)
熊谷由子	壯二	(滝台)
佐藤ゆき子	松一	(共栄)
瀬戸政加	勝芳	(元町)
大嶋美幸	俊四郎	(本通4)
中藤裕美	利四郎	(西富)
笠倉真一	敏夫	(本通7)
坪井幸幸	正幸	(松岡)
小見あき	秀雄	(本通1)
佐竹武人	武夫	(尾上)
川原英彦	守栄	(有島)
新沼浩起	正一	(有島)
藤森佳子	英二	(本通9)
高橋美修	敬春	(有島)
田中		

▶おみやみ申し上げます

中嶋由太郎	78才	(桂台)
加藤スミ	81才	(本通7)
中川清作	66才	(本通5)