

# 広報 ニセコ

きまりを守り、明るい社会をつくりましょう。(ニセコ町民憲章)

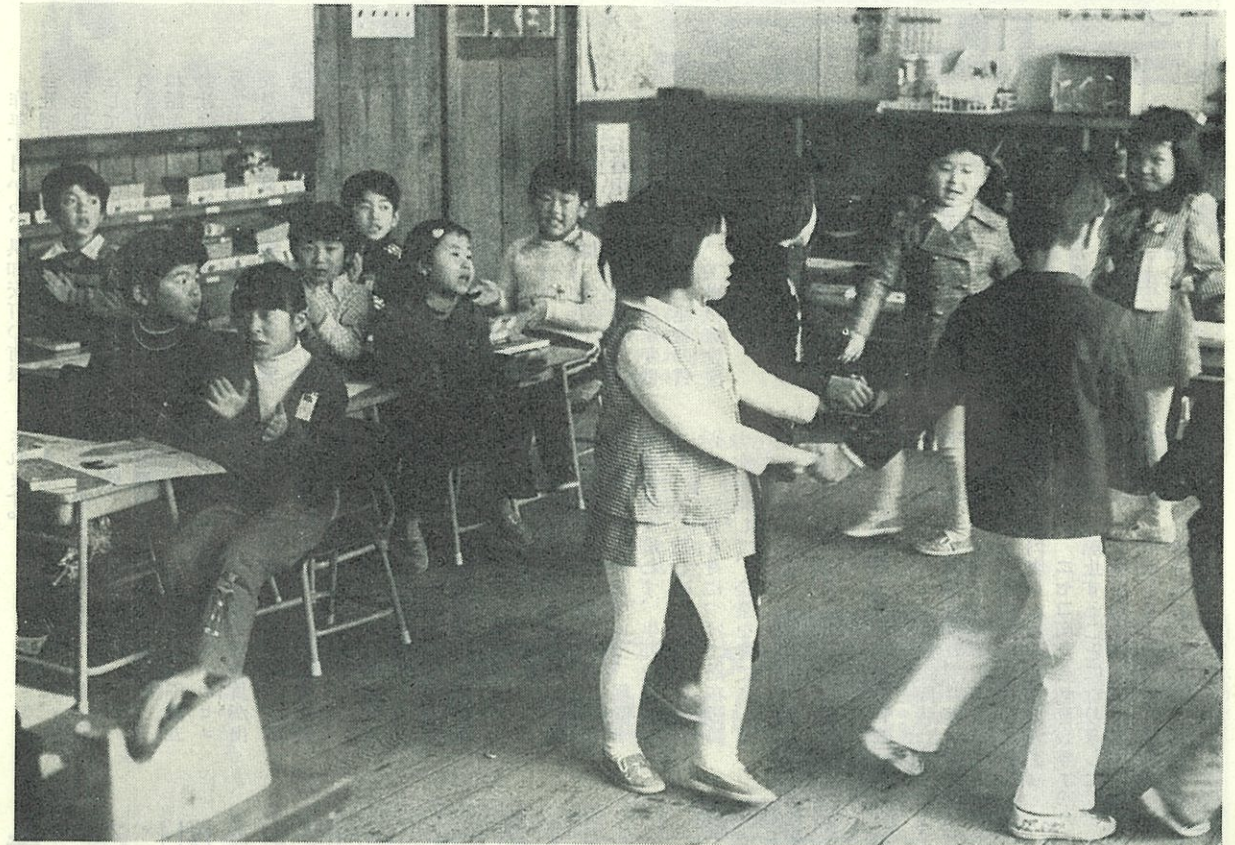

たいせつに保存を  
あとでお役に立ちます。

## 胸はずませて1日入学

大きな期待に胸をふくらませ、さる2月19日、ニセコ小学校の1日入学が行なわれました。

初めは、父兄も新入児童も1年生の学習参観でチョツビリ緊張さみ。

その後、父兄は別の教室で先生から入学の心構えなどを聞き、新入児童は1年生といつしよに絵を書いたり歌をうたつたり、時間がたつにつれ緊張感もほぐれ1年生気分を味わいました。

### 町-の-人-口

男	2,438人
女	2,582人
計	5,020人
世帯数	1,333世帯
(51年1月末現在)	

# 企業誘致きまる

## 有限会社相川縫製ニセコ工場

### 職員募集はじまる

昨年十月から、倶知安町の有限会社相川縫製工場(代表取締役相川彦造)では、ニセコ町に分工場として企業進出したい申し出があり、町では、いろいろと検討を重ね話を進めておりましたが、町と会社は合意に達しましたが、一月二十一日開催の町企業誘致促進委員会(委員長千葉祐一郎)に審議しました結果、産業振興のため積極的に同意され、また、二月二十五日開催の町議会でも、議案に閣連し、町長より、この企業の説明がありました。公害がなく、女性労働力の吸収ならびに機会均等の就労の場として全員が賛同し町では、現在、誘致の準備をすすめております。

工場の設置場所は、字富士見十五番地の現在の社会教育会館(四月一日から用途変更)で、会社は町と建物の賃貸借契約し、工場の施設整備をします。

業種は、婦人服子供等の縫製(裁断は不要)で部門として、請負(裁断した生地からの仕立て)と流れ(部分仕上げ)で、材料は、全部が会社から支給されます。

職員は、年令、学歴に係なく未熟練者には、専任指導員が、指導講習にあたり、年間雇用職員として通勤手当、さらに三月以上継続して勤務した場合は、社会保険、労働保険が適用

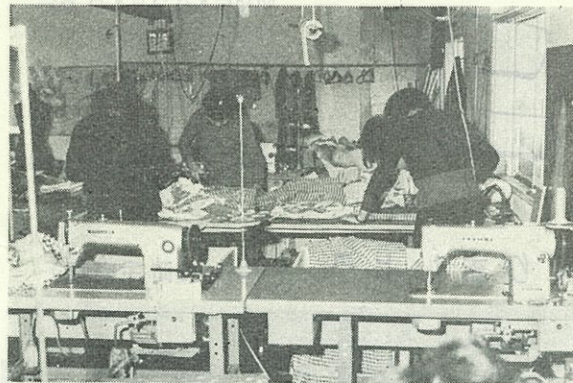

倶知安町の相川縫製工場

また、流れ部門については、八時三十分から五時までは(日、祭日は除く)月給制です。

就職希望者の面接相談日は、三月七日(日)午前十時から午後五時まで、町社会教育会館(ニセコ小学校裏)内で会社から職員が出向き、面接相談されますので、職員採用希望の方は当日履歴書を持参しておいでください。

なお、それまでの間の照会は相川洋装店(電話)倶知安②〇七六九番)かニセコ町企業誘致促進委員会事務局(役場総務課企画係電話二二二一番)へお問い合わせください。

みなさん、この企業誘致は、過疎化防止のための就労の場としての誘致でもありますので、経験者未経験者を問わず、生涯教育の場としても、初心にかえり、自から学び、技術を身につけて潜在労働力を結集して、企業を育てましょう。

### 議会だより

**ニセコ町社会教育会館が普通財産となる**

ニセコ町議会臨時会は二月二十五日議場において開催され、ニセコ町社会教育会館設置条例を廃止する条例案と一般会計補正予算案を審議し、原案どおり可決されましたので、その主な内容をお知らせします。

ニセコ町社会教育会館が四月一日から廃止することになりました。

現在の社会教育会館は、昭和三十六年九月六日に旧王子小学校の建物を移設して社会教育会館として、保育園、青年学級など広く利用されてきましたが、このたび企業誘致のため普通財



組合立桂中学校

### 桂中学校が三月に閉校

蘭越統合中学校の開校にともない、ニセコ町組合立桂中学校が三月末で閉校となり四月より、生徒の在任するそれぞれの町のニセコ中学校あるいは蘭越中学校に通学することになりました。

本校は大正十一年狩太第三尋常小学校付属桂の沢特別教授場と称し、いくたの変遷をたどり、昭和二十二年六三制義務教育制度の実施により桂小学校を廃校し、桂中学校を設置しました。

また、昭和二十五年、地域の特事情を考慮しニセコ町と蘭越町の共同運営による学校組合立の中学校となり道内でも珍しい学校として注目をあびました。しかし、近年の教育環境のめまぐるしい変化などにより地域の方々の深い御理解と御協力を得て、三月末に学校組合の解散と併せて本校の閉校の運びとなりました。

この間、一、五五八名にも上る卒業生を世に送り出し、地域の発展に大きく寄与してきました。

卒業式が三月十五日、閉校式は三月十九日行なわれ、五十四年の栄えある歴史を閉じます。

# グループ紹介



実技研修

高度な用具を使用しているため捻挫くらいで済む管の転倒でも骨折になつていたりする例が多くなつています。特に初心者のハイブーツは危険です。パトロールは人命に関する救助活動を行うわけですから非常に高度な精神と技術が要求されますので、毎日

## 「博愛」をモットーとし活躍している

### ニセコ町スキーパトロール赤十字奉仕団

「ニセコ町スキーパトロール赤十字奉仕団」は赤十字のモットーとする「博愛」の精神に基いて活動しているボランティア団体です。パトロールの目的はスキーヤーの安全をはかることであり、その任務はスキー傷害の防止と事故者の救助です。

昭和四十二年にモイワスキー場が出来た年「町内のスキー場を事故から守ろう」と結成され、アンズプリスキー場が出来た年に団員を増強して間もなく十周年を迎えます。団員は四十名で役場の職員や学校の先生が中心ですが殆どが一家の主人であり、職場でも非常に重要なポストに就いている人が多いため奉仕活動を組織的に行うのは大変な事なのですが団員の

熱意で日曜日と祝日はシーズン中毎日十名以上が両方のスキー場で活躍しています。昨シーズンは延四〇六名の団員が九六日、一三三時間の奉仕活動の中で二二二人の事故者を救助しておりシーズン中二〇〇時間以上も奉仕活動をしている団員が大勢おります。札幌オリンピック以来スキーブームは上昇するばかりで昨今の不況にもかかわらず今年も多くのスキーヤーが訪れています。

スキー傷害は約二割と言はれていますが二〇〇人以上のスキーヤーで賑うアンズプリスキー場では一日に七、八人以上の事故者が出る事も珍しくありません。スキー医学で「適合十字」と言いますが、初心者がベテランと同じ

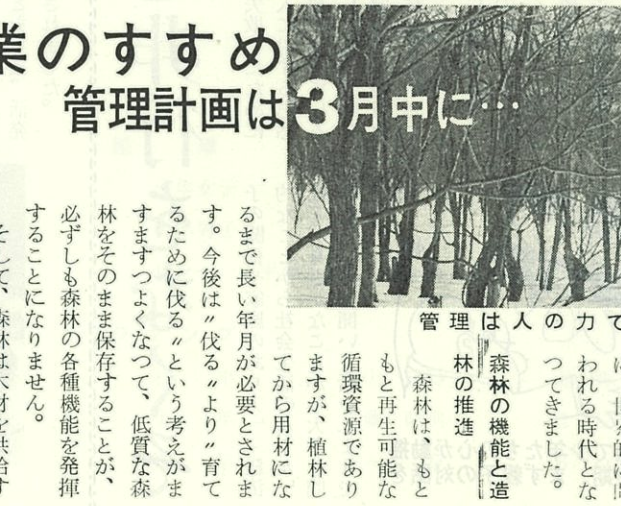

## 造林事業のすすめ

### 管理計画は3月中に

緑と資源を守る  
「緑を守れ」という自然保護のかけ声にくわえて、さいきん「枯渇する資源

の活動の中でも厳しい訓練や研修が行なわれま

公認パトロールの資格者は特に優秀な技術を持つっており昨年の全道スキーパトロール競技大会で総合優勝しております。

交通が便利になるに従ってスキーヤーが多く来町しますが今年には「雪の祭典」「アンズプリジュニア」のほか恒例の「ニセコダウンヒル」等の大きな大会がありますので団員の皆さんは「町内のスキー場では一人の事故者も出さない」ようにと元気で活躍していきま

を「守れ」という声や石油などの地下資源とも、世界的に開かれる時代となるべきです。

森林は、もと循環資源であり、再生可能な資源ですが、植林してから用材になるまで長い年月が必要とされます。今後は「伐る」より「育てる」ための伐るという考えがますますよくなつて、低質な森林をそのまま保存することが、必ずしも森林の各種機能を発揮することになりません。

そして、森林は木材を供給するばかりでなく、水資源の確保、自然環境の保全など、われわれが生産することのできない多くの効用をもつています。

このように公共性の高い森林なので、造成には、国や道で積極的な助成を行っております。森林の造成は、植林にはじまり下草刈や、野ねずみ、病虫害の防除、つる切、除間伐などの手順をふんで完成します。このうち、どの手順を欠いても良い造林地はできません。道

なりました。本校は大正十一年狩太第三尋常小学校付属桂の沢特別教授場と称し、いくたの変遷をたどり、昭和二十二年六三制義務教育制度の実施により桂小学校を廃校し、桂中学校を設置しました。

また、昭和二十五年、地域の特事情を考慮しニセコ町と蘭越町の共同運営による学校組合立の中学校となり道内でも珍しい学校として注目をあびました。しかし、近年の教育環境のめまぐるしい変化などにより地域の方々の深い御理解と御協力を得て、三月末に学校組合の解散と併せて本校の閉校の運びとなりました。

この間、一、五五八名にも上る卒業生を世に送り出し、地域の発展に大きく寄与してきました。

卒業式が三月十五日、閉校式は三月十九日行なわれ、五十四年の栄えある歴史を閉じます。

これは造林者の負担がなるべく軽くなり良い造林地をつくるよう、きめ細い助成制度をもうけております。

**林地の管理計画**  
これから融雪期にかけて固雪の時期となり歩き易くなりますので林地を年に一回程度は巡視し、特に「つる」などで育成をさまたげているものは早急に「つる」を切りその他の管理計画をたてよう。

**下刈作業も補助対象に**  
昭和五十一年度から、一定の条件をそなえた造林地の下草刈も補助対象となり、これで、森林造成のため新植から除間伐まで一貫した総合的な助成が行われることになりました。

**森林組合の受託造林**  
造林するにも人手がない、遠隔地で管理の目がとれない、といった理由で造林ができなかつた人のために、森林組合(ニセコ町にないのが他町村)が代って造林する場合の助成強化もはかられております。

この制度は農業者ばかりでなく一般の方も適用になります。

造林に関する制度や手続の方法などを解りやすく説明したパンフレットを用意しておりますので、役場産業課、林業指導事務所又は支庁林務課でご相談ください。

### ニセコ小学校長 故米坂正利氏に叙勲

米坂先生は大正十年六月八日、島牧村に生まれ昭和十六年札幌師範学校(現教育大)を卒業され、同年教職につかれて以来三十四年十月の長きに亘り、沈着冷静かつ円満にして意欲的創造的実践力を持って児童生徒の指導にあたりその指導を受けた児童生徒はもとより教職員、父母にも大きな影響を与え、地域社会に貢献する数多くの人材を養成されてきました。

また、先生は昭和三十七年京極町更新小学校長として発令されはか三校を歴任され、本町においては児童の安全教育の研究実践に取り組み後志管内でもまれにみる自転車練習コースを設置するとともに地域父母の交通安全に対する啓蒙普及に努め、さらに開校七十周年記念行事などの大役をばたされその間、ニセコ町校長会長、給食センター運営委員長など数多くの役職にたずさわっており一月二十七日、病氣のため永眠されました。このような功績に対し従五位勲五等瑞宝章がおくられました。

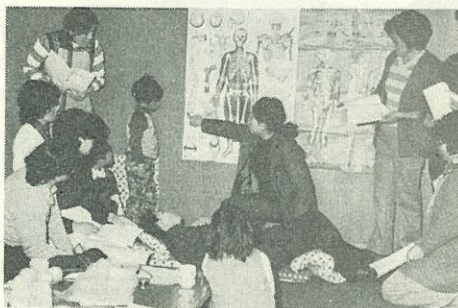

在りし日の米坂先生

「非行の芽は早めにつせう」  
進学や就職をしたときに、これまでの不安感、緊張感から一挙に解放され、「もう子供じゃない」という誤った考えから、「まわり」の人の見る目や態度が違ふ」と誤解し、「タバコくらい喫えなけりや、酒だつて少しぐらいならいだろう、これで皆んなともお別れだから派手にクラス会でもやるか……」。こんなことから酒やタバコをおぼえ、素行不良のグループができあがり、やがて本物の非行少年に成長していく場合が多いことをご存知でしょうか。

## 少年の家出と非行をなくそう

「現実の問題や将来のこと」「親子との対話に配慮しよう」  
このように、この時期の少年達の心は動揺しやすく、外からの刺激や情報に非常に敏感になっていますし、また将来に大きな影響を与える大切な時でもありますので少年達と話しあい、力を貸してやる良い機会だと思えます。話題も「現実の問題や将来のこと」「親子との対話に配慮しよう」

いかず、あるいは失敗したために挫折感を抱き、友人に対する悪感や、周囲の目を重荷に感じている少年が、家に居づらくなつて飛び出したり、悪い方向に進んで行きやすいことは十分に考えられることです。

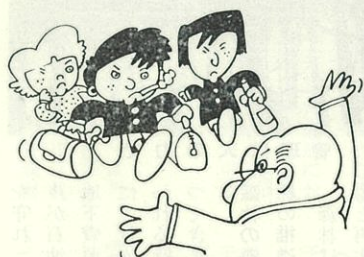

進学や就職で少年たちの心が動揺しやすい時期。まず親子の対話を。

「現実の問題や将来のこと」「親子との対話に配慮しよう」  
このように、この時期の少年達の心は動揺しやすく、外からの刺激や情報に非常に敏感になっていますし、また将来に大きな影響を与える大切な時でもありますので少年達と話しあい、力を貸してやる良い機会だと思えます。話題も「現実の問題や将来のこと」「親子との対話に配慮しよう」



熱心に受講中

恵まれた環境を生かす、花木類を中心とした、簡単な庭づくりの基礎を学ぼうと、ニセコ町、ニセコ町森林愛護組合連合会の共催で二月十八日、町民センターにおいて庭づくり教室が開催されました。家と庭で家庭ができあがるという表現があるくらい、庭は家庭生活に密接な関係があります。

当日、会場に集まった方は花木の愛好者やこれから始めようとする方で、後志支庁の豊田専門員の話に熱心に聞いていました。

### 緑と自然を大切に

## 道民スポーツ冬季大会



力強く大会宣誓する大道峯子さん

札幌オリンピックを記念して毎年行なわれている道民スポーツ冬季大会は第四回を迎へ、さる二月十一日、太平洋クラブニセコ国際モイワスキー場と町営桜ヶ丘ジャンプ台を会場に後志管内各市町村から約六〇〇名の選手が参加して開かれました。競技に先立ち、大道峯子さん(尾ノ上)が力強く選手宣誓し、アルペン(大回転)ノルディック(距離飛躍)競技で熱戦を展開しました。

この日はどんよりした曇り空で時折り雪が降り視界が悪くなるというコンディションでしたが、郷土の名誉にかけ、日ごろの練習の成果を十分に発揮しようと選手たちは一生懸命でした。

今大会は、男子壮年Bクラス(四十五才以上)の大回転競技が設けられ、往年の名選手ばかり……ゴールした後、息もとぎれとぎれでも、どの顔を見ても完走した満足感が溢れていました。

また、今回の話題はスキー一家庭で知られる本町の大道家族、父親の政信さんが大回転壮年Aで、長女真智子さんが少年で、三女の峯子さんが中学の部でそれぞれ優勝。母親の初代さんが壮年の部で四位になるという活躍ぶり。

結局本町は全種目で健斗し総合三位という好成績で大会の幕を閉じました。おもな成績はつぎのとおりです。

### 総合で輝く三位

大 回 転			
壮年女子	大道 初代	4	位 勝
中学女子	大道 峯子	優	優 勝
少年女子	大道 真智子	優	優 勝
壮年男子A	四ノ宮 明美	2	位 勝
少年男子	大道 政信	優	優 勝
青年男子	越野 正	5	位 勝
	四ノ宮 農夫也	2	位 勝
	千葉 敬貴	3	位 勝
	吉岡 俊彦	優	優 勝
	大道 政彦	5	位 勝
距 離			
少年女子	佐々木 祐子	5	位 勝
青年男子	下口 登	3	位 勝
リレー (平畑、志田、下口、齊藤)		4	位 勝
ジャンプ			
壮 年	星山 政勝	優	優 勝
少 年	佐藤 昭典	3	位 勝
青 年	佐々間 章	6	位 勝



一家で大活躍の大道さん

### 町の目誌

2月	3日	自動車運転免許更新時講習会
5日	道民スポーツ監督者会議	
10日	農地相談	
11日	道民スポーツ冬季大会	
13日	水利権取得説明会	
13日	土産品、郷土料理開発研究会	
17日	全町児童、生徒スキー大会打合せ会	
18日	庭づくり教室	
19日	中央家庭学級	
20日	選挙管理委員会	
20日	農業組合長会議	
23日~28日	定期監査	
23日	農業委員会総会	
25日	学校給食センター学期末監査	
25日	臨時町議会	
26日	結婚相談員交歓会	
27日	農業指導連絡協議会経営農産、畜産合同部会	

### 確定申告はもうお済みですか

所得税の確定申告の期間は三月十五日までとなっております。所得税は毎年一月一日から十二月三十一日までの一年間に得た所得とその税金を納税者が自ら計算して申告することになっております。営業（農・漁業を含む）、譲渡（土地・山林、家屋を売買した場合）不動産などの所得がある人で、税務署と役場から通知を受けた方または受けていなくても譲渡所得などのある方は必ずその日に納税相談（申告の相談）を受けてください。その際に申告者の住所氏名のほか包封（控）の申告書に所得の計算、扶養、保険料などの諸控除欄にあらかじめ記入しておいてください。

**住民税、事業税の申告も**  
住民税（道町民税）事業税の仕事に就いては、ほとんど前記の所得税と変わりなく、昭和五十一年一月一日現在ニセコ町に住所のある人で、かつ昨年中に多少でも所得のあつた人は住民税の納税義務があるため申告をしなければなりません。

なお、所得税の確定申告をした方、給与所得者で給与以外の所得がなく勤務先より源泉徴収票を提出されている方（特に年末調整をした方）は住民税や事業税の申告をする必要がありません。くわしく知りたい、またわからないことなどの場合は、税務係にお問い合わせください。

### 戸籍の窓口

1月21日 から  
2月20日 まで

#### ▶お誕生おめでとう

松原 勉	英雄	(里見)
大場 雅之	隆雄	(本通6)
佐藤 和美	和雄	(滝台)
久々江 結香	堅	(本通団地)
敦賀 康隆	寛	(本通団地)

#### ▶おくやみ申し上げます

米坂 正利	54才	(本通7)
加藤 カク	79才	(元町)
若山 藤一	67才	(本通5)

### 交通傷害保険の概要

町民交通傷害保険は万一不幸に交通事故にあわれた場合、簡単な手続きと安い保険料（掛け金）で保険金がもらえます。

有効期間は、毎年四月一日から三月三十一日までの一ケ年で、中途から加入される方も三月三十一日までです。

また、加入される場合できるだけ駐在区ごと取りまとめて加入されるようお願いいたします。

**◆加入者の資格**  
当町に住んでいる方  
および当町へ通勤通学している方なら、どんなにでも加入できます。ただし、一人一口に限ります。

**◆保険金が支払われる場合は**  
日本国内において車輜（電車・汽車・モノレール・気動車・自動車・モーターバイク・自転車・荷車など）に乗っていて、衝突したり、つい落、てん覆したりした事故、また、歩いていてこれらの車両にはねられたり、ひかれたりした事故のときです。ただし、航空機、船舶などによる事故は支払いの対象になりません。

**◆保険料（掛け金）**  
一人 三六〇円（一年分）です  
中途申し込みは、月割三〇円です

### 家族ぐるみで加入しましょう

### 町民交通傷害保険

保育所入所児、小学生、中学生は三分の二を町で補助しますので二二〇円です。	死亡したとき	八〇万円
◆支払われる保険金	(一) 後遺傷害	五〇万円
	(二) けがをして、医師の治療を受けたとき	
○治療期間六か月以上		十二万円
○治療期間 五か月以上		九万円
○治療期間 四か月以上		七万円
○治療期間 三か月以上		五万円
○治療期間 二か月以上		三万円
○治療期間 一か月以上		二万円
○治療期間 一週間以上		一万円
○治療期間 一週間未満		五千元

**◆事故が起つたとき**  
役場総務課広報係で保険金請求の手続きをしてください。  
なお、保険金請求には医師の診断書と交通事故証明書が必要ですので、軽いけがでもおそろかにしないで、必ず警察へ事故の届けをしましょう。  
なお、詳しいことは役場総務課広報係にお問い合わせください。

### タバコは町内で買いましょう

タバコ代金のうち18.1%が町の収入となっており、昨年は941万円がタバコから生まれ、町づくりのために役立ちました。

町外へお勤めの方、旅行される方、どうせ買われるなら町内のタバコ屋さんでお求めください。

### 善意ありがとうございます

町社会福祉協議会に対し次の方々から社会福祉のために役立っていただきましたこと寄附していただきました。

一金 千五百円也	土岐 一美
本通九	
一金 二万円也	寒行団一同
妙福寺	