

# 広報 ニセコ

昭和53年2月1日発行

No. 192

ニセコ町役場総務課



たいせつに保存を  
あとでお役に立ちます。

## 交通事故死ゼロの日を 続けよう!!

町では、現在交通事故死ゼロが1月末で621日になりました。

1月20日、悲惨な交通事故をなくして明るい地域社会をつくるため、保育所の良い子たちが冬道での正しい道路横断の仕方などを勉強しました。冬は交通環境が悪化し、特に交差点では雪によって左右の見通しも悪くなります。

子どもたちが交通事故にあわないよう、警察官や交通指導員のおじさん方のお話を聞いた後、実際に道路を横断しましたが、始めのうちはとまどっていた子もいましたが、終りの方になるとみんな上手にできました。

昭和53年 **2** 月号

昭和四十五年以降継続して実施している米の生産調整対策は昭和五十三年から水田利用再編対策として実施されることになりました。ニセコ町に配分された転作目標面積は一七〇ヘクタールとなっており、この面積は三年間固定され目標が達成されない場合は未達成面積は次年度に加算されます。この対策推進について協議会における基本方針によって先般農業組合長会議を開催し、転作希望を基礎として、目標面積の達成と過度の転作とならないよう調整を進めております。

### 水田利用再編対策

また転作作物は大 豆、麦、飼料作物、ソバ、てん菜等の特定作物と、野菜、大豆以外の豆類等一般作物等によって奨励金に差があります。馬鈴しよは食用としての、「男しやく」以外は対象となりませんので、これらのことに充分ご注意を頂き、水田利用再編対策の推進にご協力をお願いします。

所得の向上のため 土地条件の整備を 今年からの転作は面積も多く、農家経済に及ぼす影響も大きいので、転作をしても水稲を作った以上の所得（転作所得と補助金を合算）を上げるため、一定水準以上の収量を確保する必要があります。そのため、土地条件の整備と、基本技術に基づく栽培が必要で、これらの細部については、二、三月に実施予定の農事懇談会で、資料を配布して説明します。土地条件の整備でその要点は次のとおりです。

- ① 水田状態で春、秋の乾きが悪い場合は、周辺に明渠排水溝を整備し、暗渠排水を入れる。将来水稲を伴う予定地は暗渠排水に必ず水こうを設置する。
- ② 田差が大きく畦下の排水が悪い所は、小溝を設け水が流れるようにする。
- ③ 一般的に犁底盤があり、また下層土の固い所が多いので、地表が真白に乾いてから、心土破砕をする、そのため融雪促進をする必要がある。
- ④ 一般的に土壌酸度が低いので酸度検定を受け、適正酸度になるよう石灰を入れる。
- ⑤ 磷酸地力が高めるほか、微量要素補給する必要があるので、「ようりん」または「苦土重焼燐」を一〇アル当り六〇〜九〇キログラム耕起前に施用し、作土全体に混入する。

### 水道の凍結防止

●凍結修理等について 凍結は絵のような場所から始まり、全体に凍結し水が出なくなり、始めに蛇口の方から（ぬるま湯）を全体にかけ、特に絵のような場所には多めにかけます。絵の場所にかける時は床下につたわるように立上り管の所に少々穴をあけてお湯がたつたわるようにする。始めから熱湯を絶対にかけないで下さい。パイプその他が破損することがあります。

●水落しについて 水を落とす時は蛇口をいっばいに開いて約十リットル位ボール等に水を出してから水を落して下さい。蛇口を開いてすぐ水を落とすと使用しないでいる時間の方が長いので

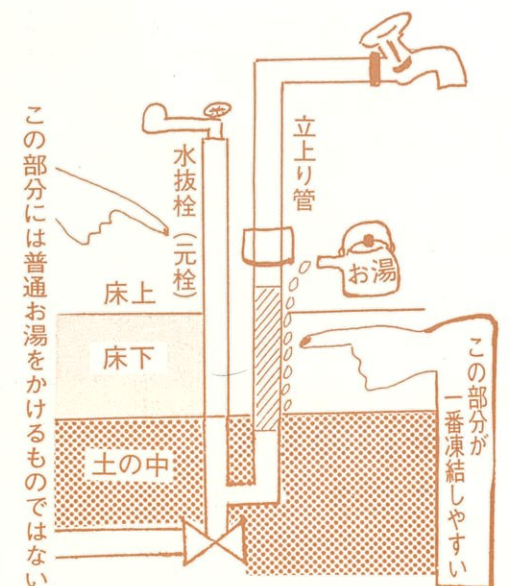

この部分には普通お湯をかけるものではない  
この部分が一番凍結しやすい

### 町の目録

|     |                           |
|-----|---------------------------|
| 1月  | 新年交礼会                     |
| 6日  | ニセコ消防団出初式                 |
| 9日  | 水田利用再編対策協議会 自動車運転免許証更新講習会 |
| 10日 | 選挙管理委員会                   |
| 11日 | 例月出納検査                    |
| 12日 | 13日 冬期農業講座                |
| 13日 | ニセコ町功労者等表彰審議会             |
| 14日 | 農業組合長会議                   |
| 15日 | 成人式                       |
| 18日 | 婦人学級                      |
| 19日 | 雪の祭典実行委員会                 |
| 23日 | 農業基本調査説明会及び統計功労者表彰式       |
| 25日 | 臨時町議会                     |
| 27日 | ニセコ町功労者表彰式 議員研修会          |
|     | ニセコ高等学校対策特別委員会            |

自動車運転免許証更新講習会  
とき 3月9日 午後6時  
ところ ニセコ町公民館講堂  
※時間に遅れますと受講できませんので注意して下さい。

# 北方領土を知る 住民のつどい

## 3月7日(火)

ところ…町民センター大ホール  
午後1時30分

「国民の総意でもどせ北方領土」  
…北方領土は、我が国固有の領土であることの正しい理解と認識を広くみなさんに知っていただくため町と北方領土復帰期成同盟後志地方支部の主催で三月七日午後一時三十分からニセコ町民センターで「北方領土を知る住民のつどい」を開催します。

みなさんも北方領土とは何か、またその歴史的背景など、北方領土問題を理解するためのよい機会です。町では、一人でも多くの方が参加されることをお待ちしております。

また、当日は住民のつどいのほか、北方領土写真パネル展などもおこなっておりますので、ぜひ、ご覧になつてはいかがでしょうか。

- 住民のつどい 開催のあらまし
- 一、開会
  - 二、主催者あいさつ
  - 三、映画上映  
題名「われらの北方領土」
  - 四、講演  
講師 北方領土復帰期成同盟 専門指導員 泉 誠一郎
  - 五、問題提起
  - 六、意見交換
  - 七、アトラクション

### 消防団員三十三名表彰される

火災から生命財産を守るため、永年、予消防活動に奉仕されておりましたつぎの方々が一ヶ月六日の出初式の席上表彰されましたのでお知らせします。

- ◇消防長官―退職者賞状 前田利夫、荻野俊雄
- ◇日本消防協会長―永年勤続表彰 清水勝義、向井三郎、片山直義（以上三十三年）
- ◇北海道知事―永年勤続表彰 清水勝義（三十年） 佐野潔、森崎義光、重森孝明（以上十年）
- ◇道消防協会長―功績、永年勤続表彰 渡辺昭次（功績）、森誠（三十年）
- ◇ニセコ町長―永年勤続表彰 森誠（三十年）、高橋正義、吉野利一（以上二十年）
- ◇ニセコ消防団長―優良消防団員表彰 安孫子誠司、井上邦夫、矢橋健雄、中村康、斉藤希昭、阿部栄、五十嵐敏弘、岩瀬一郎、守屋春雄、藤谷信行

### 一口医学 五十肩対策

五十才前後の人が腕を上げたり手をうしろにまわそうとしても思うようにできず、肩が痛く、その痛みも、腕や背中のほうまでひびく……。こんな症状を五十肩といえます。

五十肩は、だれでもかかる可能性のある病気であると同時に必ず治る病気でもありますからイライラして、精神的にまいってしまわないことが大切です。といって、

痛いのはつらいこと。とくに夜やすんだとき腕のやり場がなく眠れないのは困ります。このようなときは、思いきつて局部を冷やすのがよい。一日、二、三回、氷で五〜一〇分ずつ冷やし、皮膚が赤くなつて、痛みがとれるまで圧迫します。かかりつけの医師から鎮痛剤、筋弛緩剤などをもらつて服用するのもよいでしょう。

そのほか、対症療法は多数ありますが、やたらに強いあんまを受けたらすると肩の組織を痛めてしまいます。専門医の指導に従ってください。

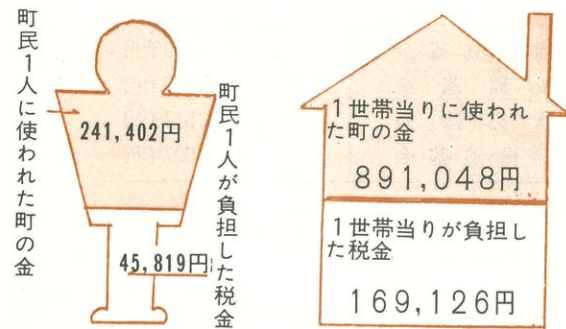
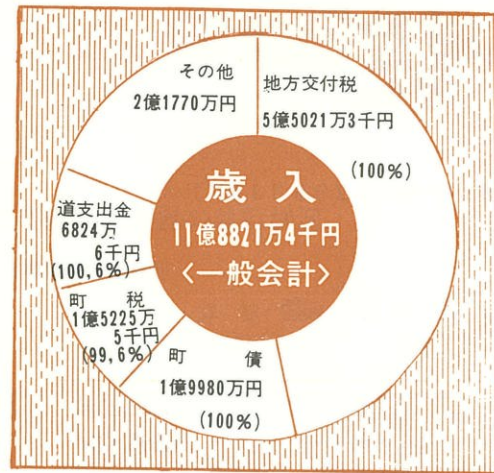

町民の税負担額と還元額

町で所有している

財 産

建 物

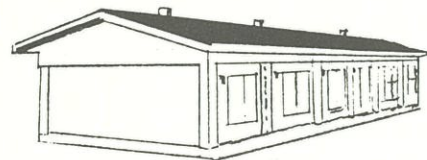

24,549.41㎡

土 地



4,698,805.70㎡

# 11億6549万2000円のゆくえ

## 「昭和51年度財政状況の公表」

(昭和51年4月1日～昭和52年3月31日)

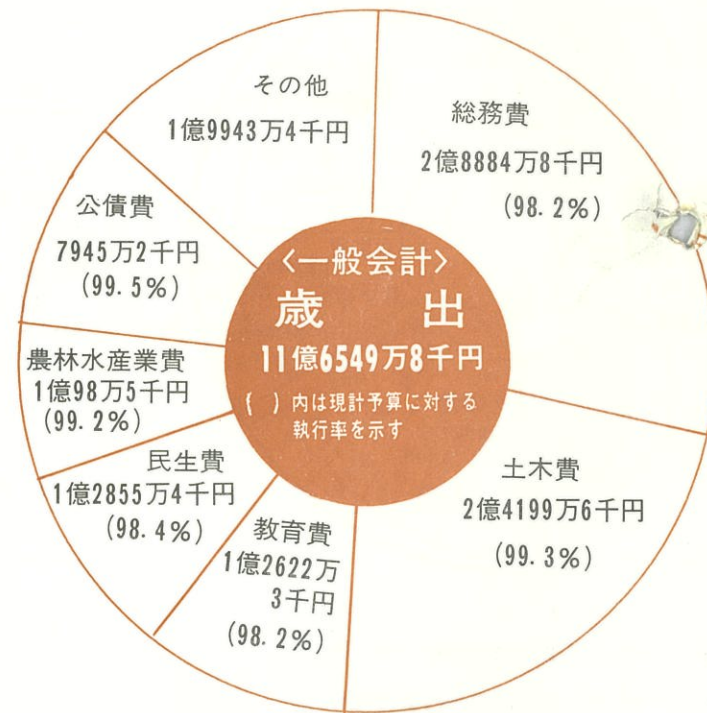

### 特別会計歳入歳出のようす

国民健康保険事業  
 簡易水道事業  
 有線放送電話事業

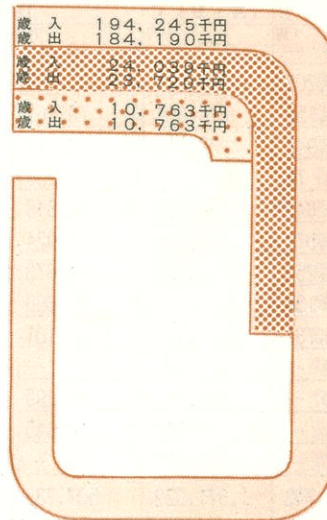

町では年2回(6月1日、12月1日)「財政状況の公表に関する条例」の規定に基づき財政状況を公表しております。

これは町民のみなさんに行政のすがたを正しく知っていただき理解とご協力をお願いするため行なうものです。

このたびは昭和51年度決算状況及び昭和52年度上半期の財政状況についてお知らせいたします。

昭和52年12月1日

ニセコ町長 遠藤京作



○真狩旧道線道路局改良舗装工事



○芙蓉荘前道路局改良舗装工事

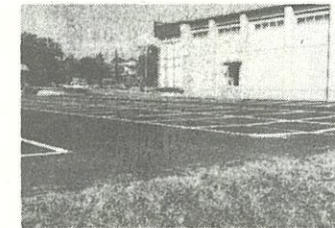

○町民センター駐車場舗装工事

### ○主な建設事業の状況

| 事業名           | 事業費      | 事業名             | 事業費     |
|---------------|----------|-----------------|---------|
| 地籍調査事業        | 40,200千円 | 役場前道路局改良        | 5,300千円 |
| 有島北一線道路局改良舗装  | 16,600   | 上昆布道路二号線道路舗装    | 7,250   |
| ルベシベ道路局改良舗装   | 29,100   | 新市街南一線道路改良舗装    | 7,996   |
| 町民センター駐車場改良舗装 | 11,173   | 芙蓉荘前道路局改良舗装     | 5,950   |
| ニセコ登山道路舗装新設   | 18,850   | 宮田、福井小グラウンド排水工事 | 5,629   |
| 市街地軌道線道路局改良舗装 | 13,430   | 町有林造成事業         | 5,388   |
| 真狩旧道線道路局改良舗装  | 13,490   | 学校給食施設々備事業      | 4,663   |
| 土地購入          | 45,624   | 昆布地区旧国道々路改良舗装   | 4,880   |
| ニセコ地区農免農道整備   | 6,242    | 南東三条道路局改良舗装     | 4,630   |
| 田下道路局改良       | 6,730    | 瑞穂昆布道路簡易舗装      | 4,580   |
| 福井四号線道路局改良    | 8,200    | 農林水産施設災害復旧事業    | 17,735  |
| 芙蓉橋道路局改良舗装    | 5,780    | 公共土木施設災害復旧事業    | 4,713   |

### ○基金現在高

|          |           |
|----------|-----------|
| 財政調整積立基金 | 132,855千円 |
| 産業振興基金   | 7,557千円   |
| 土地開発基金   | 13,245千円  |
| 国民健康保険基金 | 6,415千円   |

### ○備荒資金組合納付金現在高

89,159千円

### ○地方債現在高

未償還元金 869,836千円

# 昭和52年度 上半期の町財政はこのように

## 上半期特別会計の執行状況

### と畜場事業特別会計

|    |              |             |           |
|----|--------------|-------------|-----------|
| 歳入 | 予算額          | 収入済額        | 執行率       |
|    | 千円<br>15,687 | 千円<br>8,514 | %<br>54.3 |
| 歳出 | 予算額          | 支出済額        | 執行率       |
|    | 千円<br>15,687 | 千円<br>6,881 | %<br>43.9 |

### 国民健康保険事業特別会計

|    |               |              |           |
|----|---------------|--------------|-----------|
| 歳入 | 予算額           | 収入済額         | 執行率       |
|    | 千円<br>209,498 | 千円<br>94,281 | %<br>45.0 |
| 歳出 | 予算額           | 支出済額         | 執行率       |
|    | 千円<br>209,498 | 千円<br>65,284 | %<br>31.2 |

### 簡易水道事業特別会計

|    |              |              |           |
|----|--------------|--------------|-----------|
| 歳入 | 予算額          | 収入済額         | 執行率       |
|    | 千円<br>25,892 | 千円<br>14,501 | %<br>56.0 |
| 歳出 | 予算額          | 収入済額         | 執行率       |
|    | 千円<br>25,892 | 千円<br>13,465 | %<br>52.0 |

## ○上半期歳入歳出のようす

| 款           | 歳入        |           | 歳出              |           | 執行率<br>D/C × 100 % |
|-------------|-----------|-----------|-----------------|-----------|--------------------|
|             | 当初予算<br>A | 補正予算<br>B | 現計予算<br>(A+B) C | 収入済額<br>D |                    |
| 町税          | 131,667   | 4,401     | 136,068         | 88,581    | 65.1               |
| 地方譲与税       | 27,500    | 2,000     | 29,500          | 8,492     | 28.8               |
| 自動車取得税交付金   | 18,000    | 900       | 18,900          | 7,442     | 39.4               |
| 地方交付税       | 553,000   | 51,074    | 604,074         | 434,168   | 71.9               |
| 交通安全対策特別交付金 | 300       | 402       | 702             | —         | 0.0                |
| 分担金及び負担金    | 4,966     | —         | 4,966           | 2,674     | 53.8               |
| 使用料及び手数料    | 14,157    | —         | 14,157          | 6,319     | 44.6               |
| 国庫支出金       | 60,915    | 3,774     | 64,689          | 21,932    | 33.9               |
| 道支出金        | 64,323    | 28,652    | 92,975          | 14,390    | 15.5               |
| 財産収入        | 14,607    | —         | 14,607          | 5,336     | 36.5               |
| 寄附金         | 1         | —         | 1               | —         | 0.0                |
| 繰入金         | 1         | —         | 1               | —         | 0.0                |
| 繰越金         | 12,000    | 10,721    | 22,721          | 22,721    | 100.0              |
| 諸収入         | 116,643   | 22,118    | 138,661         | 36,404    | 26.3               |
| 町債          | 187,200   | 41,800    | 229,000         | —         | 0.0                |
| 合計          | 1,205,280 | 165,742   | 1,371,022       | 648,459   | 47.3               |

## 一般会計上半期歳入歳出の内訳

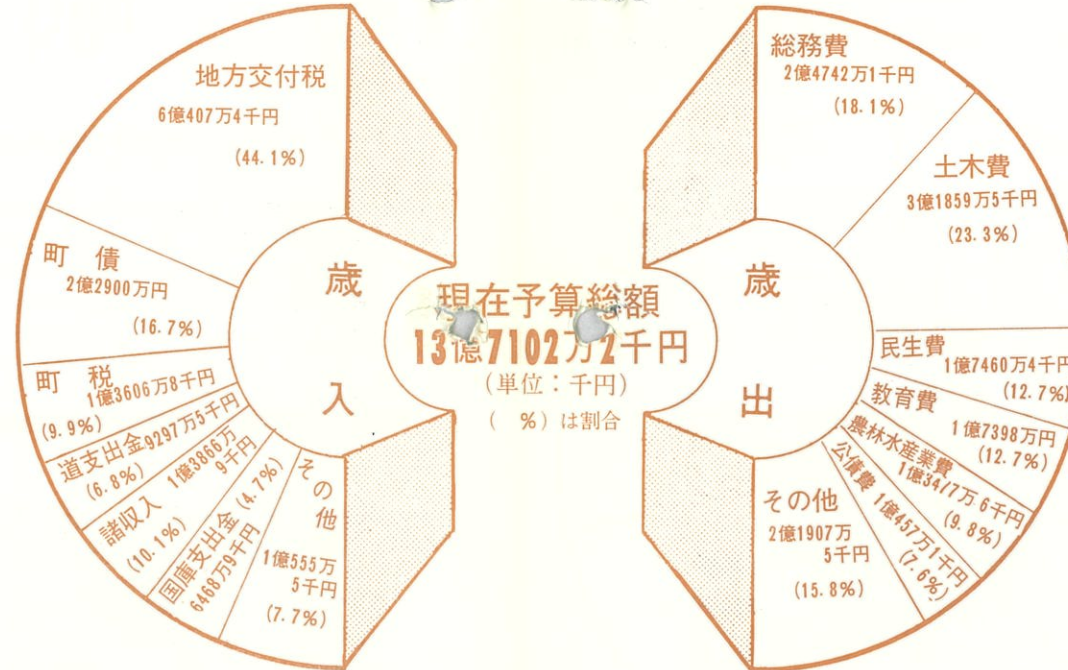

- 町債(未償還元金現在高).....1,052,513千円
- 一時借入金現在高.....0千円

## 歳出

| 款      | 当初予算      |         | 補正予算 |   | 現計予算<br>(A+B) C | 支出済額<br>D | 執行率<br>D/C × 100 % |
|--------|-----------|---------|------|---|-----------------|-----------|--------------------|
|        | A         | B       | A    | B |                 |           |                    |
| 議会費    | 33,321    | —       | —    | — | 33,321          | 13,713    | 41.2               |
| 総務費    | 228,213   | 19,208  | —    | — | 247,421         | 100,785   | 40.7               |
| 民生費    | 171,449   | 3,155   | —    | — | 174,604         | 70,267    | 40.2               |
| 衛生費    | 25,962    | 4,948   | —    | — | 30,910          | 12,617    | 40.8               |
| 労働費    | 200       | 74      | —    | — | 274             | 250       | 91.2               |
| 農林水産業費 | 109,131   | 25,645  | —    | — | 134,776         | 50,848    | 37.7               |
| 商工費    | 49,142    | 24,577  | —    | — | 73,719          | 19,924    | 27.0               |
| 土木費    | 242,345   | 76,250  | —    | — | 318,595         | 94,673    | 29.7               |
| 消防費    | 47,814    | 154     | —    | — | 47,968          | 23,660    | 49.3               |
| 教育費    | 162,249   | 11,731  | —    | — | 173,980         | 66,101    | 38.0               |
| 災害復旧費  | 16        | —       | —    | — | 16              | —         | 0.0                |
| 公債費    | 104,571   | —       | —    | — | 104,571         | 40,299    | 38.5               |
| 諸支出金   | 28,867    | —       | —    | — | 28,867          | 14,645    | 50.7               |
| 予備費    | 2,000     | —       | —    | — | 2,000           | —         | 0.0                |
| 合計     | 1,205,280 | 165,742 | —    | — | 1,371,022       | 507,782   | 37.3               |

(昭和52年4月1日~昭和52年9月30日)

## 町の財産

### ○不動産

|   |   |               |
|---|---|---------------|
| 土 | 地 | 4,713,932.20㎡ |
| 建 | 物 | 24,694.12㎡    |

### ○基金

|          |           |
|----------|-----------|
| 財政調整積立基金 | 135,469千円 |
| 産業振興基金   | 7,649千円   |
| 土地開発基金   | 14,517千円  |
| 国民健康保険基金 | 11,087千円  |

○備荒資金組合納付金現在高.....92,978千円

## 上半期の主な建設事業

(300万円以上)

| 事業名             | 事業費      |
|-----------------|----------|
| 粗飼料等増産基盤整備事業    | 3,518千円  |
| 真狩旧道線凍雪害防止事業    | 13,063千円 |
| 町有林造成事業         | 4,986千円  |
| 西富地区町民センター建設事業  | 14,862千円 |
| 福井五号線道路局部改良舗装事業 | 13,995千円 |
| 一号線道路局部改良舗装事業   | 21,700千円 |
| 近藤八線道路局部改良事業    | 14,700千円 |
| 有島北一線道路局部改良舗装事業 | 24,195千円 |
| 北栄中通道路局部改良事業    | 14,205千円 |
| 町民センター裏擁壁整備事業   | 7,625千円  |
| ルベシベ通舗装新設事業     | 8,450千円  |
| ニセコ小学校グラウンド整備事業 | 8,500千円  |
| 福井地区農免農道整備調査事業  | 4,923千円  |
| 駅前西一線道路局部改良舗装事業 | 4,980千円  |
| 神社前バス待合所設置事業    | 3,214千円  |
| 土地購入            | 14,645千円 |

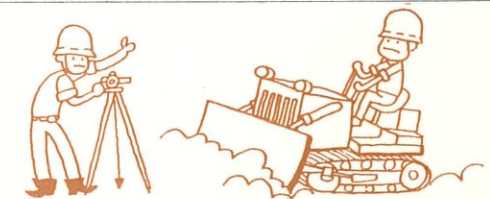

# ムダづかいより心づかいを

## 2月は省エネルギー月間

灯油ガソリンなど、私たちの暮らしは、エネルギーとは切っても切れない関係にあります。炊事や掃除、洗たくはもちろんのこと、明かりをつける、テレビを見る—これらすべてが電力やガスというエネルギーに頼っております。また日常の生活に欠かせない電車やバス、飛行機などの乗り物も、エネルギーが動力源です。このようにエネルギーは、私たちの生活と直接、間接に結びついています。

しかし、エネルギーには限りがあります。私たちは、明日をなう世代に貴重なエネルギーをひきつぐためにも、大切に使用していきたいものです。

私たち一人ひとりが、ちよつとした工夫や知恵で、毎日使っているエネルギーを節約できれば、それがたとえわずかであつても、日本全体で膨大な量となります。

この機会に、毎日の暮らしに欠かせない身近なエネルギーの節約を、もう一度見直してみませんか

灯油は、原油のヒレ肉といわれます。ヒレ肉は、柔らかくておいしいのですが、毎日食べたくてもフトコロが許しません。牛肉一

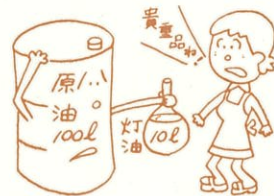

### 灯油

## 原油の「ヒレ肉」

頭分の枝肉を一〇〇とすると、ヒレ肉はわず六か七しかとれない上等の肉だからです。

ところで灯油もヒレ肉と同じように、百リットルの原油から九リットル程度しかとれません。厳しい寒さが続き、灯油がたくさん必要になったからといって、灯油だけをつくるわけにはいかないのです。ヒレ肉ばかりとれる牛がないのと同じように。

私たちが冬、暖房用に使う灯油は、六月から十月にかけて、せつせと蓄えられたものです。

灯油は、全国二千万世帯の家庭で使われ、そのほとんどが室内の暖房用です。ひと冬に一缶（十八リットル）節約するだけでも二千万缶（約四十万キロリットル）節約になります。これは二十万トンタンカー二隻分に相当する量です。

また、部屋の暖房は適温（十八〜二十度C）を持つよう心がけたいもので、健康のためにも、この程度の室温が適当です。節約の面からいいますと、二十一度Cから二十度Cに一度下げるだけで、約一〇%の灯油が節約できます。

一軒で一かん節約すると  
全国で四十万キロリットル

### 石油

## エネルギーの王様



私たちが毎日使う電気の約七割は、石油を使う火力発電によるものです。ガスも約半分は石油が原料です。私たちの生活は石油に

支えられている—事実、日本のエネルギーの七四%は石油です。しかも、その九・七%を輸入に頼っているのが現状です。その量は、年間約三億キロリットル、二十万トン・タンカー約千五百隻分に相当し、世界の消費量の一〇%にもほつております。

これを輸入額で見ますと、五十二年度は六兆五千五百三十三億、総輸入額の三三%を占めています。

「寿命」あと三十年

いつたい地球には、どれだけの石油があるのでしょうか。いろいろ説がありますが、いま確認されている埋蔵量だけですとあと三十年で使いつくすといわれています。このため、大陸の奥地や大陸だなど油田を探索努力が続けられています。しかし、発見されたにしても使える量には限界があることすし、石油資源が減少の一途をたどるのは避けられません。石油の不足—資源有限—が叫ばれるゆえんです。

# 第3回 北海道雪の祭典

## 3月4日～5日

アンヌプリスキー場  
モイワスキー場



### 第3回北海道雪の祭典せまる

雪の祭典は、北海道における冬の自然の美しさ、良さを広く紹介し、豊かに健康で明朗な生活環境の向上をはかるとともに、冬季観光客の誘致を推進し観光の通年化対策の強化を図ることを目的としてつぎのとおりニセコ町において開催されることになりましたので、みなさんも是非ご参加されますようお知らせいたします。

♪雪だるまコンクールに家族ぐるみ、職場グループ、友人をさそい合い参加しよう。

「雪ダルマ」は、雪国に住む人達にとって思い出として、いつまでも楽しく心の中に生き続けている遊びの一つです。

私たちは、雪の祭典を機会に私たちをとりまいている世相や、これからの夢、希望を雪に託して表現し、雪国の明るい未来を表現したいと思います。

この夢多い雪ダルマを家族ぐるみ、職場グループ、友人をさそい合せて参加し、雪国の楽しさを表現して下さい。

●1位から3位まで賞金があり、参加グループには参加賞が贈られます。

●実施場所は、アンヌプリスキー場特設ファミリー公園内。

●参加申込みは2月20日までに「ニセコ町役場観光係」に申し込んでください。

### 雪の祭典期間中

#### 駐車禁止など交通規制される

3月4、5日、当町において、雪の祭典が開催され、多数の参加者ならびに車両などの入込みが予想され、祭典実行委員会と倶知安警察署では当日、つぎのとおり交通規制を行うことになりましたのでお知らせします。

◇逢坂商店から会場までの道々は駐車禁止

◇国道有島三叉路から会場までの道々は30キロ制限

なお、当日はこの外に交通規制がされますので道路標識にしたがって通行して下さい。

### 3月4日(アンヌプリスキー場)

|               |             |
|---------------|-------------|
| プロサーキットレース    | 10:00~15:00 |
| 喰べ歩きコーナー      | 11:00~18:00 |
| ファミリー公園オープン   | 11:00~18:00 |
| 遊覧馬そりコース      | 11:00~16:30 |
| 開会式           | 14:00~14:40 |
| 雪上結婚式         | 14:40~15:20 |
| ハングライダーショー    | 14:40~15:10 |
| 積丹沖上げ音頭       | 15:20~15:50 |
| 自衛隊音楽隊演奏      | 15:50~16:20 |
| ブラックジャックショー   | 16:20~16:50 |
| テレビマンガヒーローショー | 16:50~17:20 |
| 羊蹄太鼓          | 17:20~17:40 |
| ダイヤモンドスキーショー  | 17:40~18:00 |
| 花火大会          | 18:00~18:30 |

### 3月4日(モイワスキー場)

|                |             |
|----------------|-------------|
| SAJ公認バツヂテスト講習会 | 12:30~15:30 |
|----------------|-------------|

### 3月5日(アンヌプリスキー場)

|               |             |
|---------------|-------------|
| プロサーキットレース決勝  | 10:00~15:00 |
| 喰べ歩きコーナー      | 10:00~16:30 |
| ファミリー公園       | 10:00~16:30 |
| 道民歩くスキーのつどい   | 11:00~11:30 |
| 羊蹄太鼓          | 11:00~11:30 |
| 遊覧馬そりコース      | 11:00~16:30 |
| ブラックジャックショー   | 11:30~12:00 |
| 雪ダルマコンクール表彰式  | 11:30~12:00 |
| テレビマンガヒーローショー | 12:00~13:00 |
| 撮影会           | 12:00~13:00 |
| ハングライダーショー    | 12:30~13:00 |
| 警察音楽隊演奏       | 13:00~13:30 |
| 積丹沖上げ音頭       | 13:30~14:00 |
| テレビマンガヒーローショー | 14:00~15:00 |
| 雷電太鼓          | 15:00~15:30 |

### 3月5日(モイワスキー場)

|              |             |
|--------------|-------------|
| 小中学生スキー大会    | 10:00~16:00 |
| SAJバツヂテスト講習会 | 10:00~16:00 |
| バギーレース(特設会場) | 10:00~15:00 |

# 今月のお知らせ

## テレビは受信契約を

放送受信料公平負担のため、テレビをおもちのご家庭は受信契約をしていただくことになっております。

カラーテレビはカラー契約、白黒テレビは普通契約をして下さい。又、受信料は前納されますとお得になります。

カラー契約 一ヶ月 七二〇円  
 六ヶ月 三、九〇五円  
 (三五五円割引)

一年 七、八一〇円  
 (七一〇円割引)

普通契約 一ヶ月 四二〇円  
 六ヶ月 二、三二〇円  
 (二二〇円割引)

一年 四、六二〇円  
 (四二〇円割引)

なお、受信料は一年を六期に分けて四、六、八、十、十二、二月の各月にお納め頂くようになっております。

## 昭和五十二年 火災・救急情報

昭和五十二年は、発生件数で昨年より九件減少しながら二倍以上の損害となつたのは、収容物件だ

けの火災、自動車火災の損害が大きかつたためです。

発生件数および全焼火災(前年より六件少ない)が減少したことは地域住民が火災予防に徹したあらわれではないかと思われれます。

特に、喜茂別町、留寿都村は無火災であり称讃にあたいするものがあります。

火災による犠牲者は一名、前年より減つていますが、その原因は歩行困難な病人が二階に寝込んでいたためであります。

病人、老人、子供は避難のしやすい場所に寝かせなければなりません。

以上、前年に比較し、発生件数は減少していますが、そのほとんどが不注意により発生しています。今後更に火災予防思想普及徹底の必要があります。

## 才末たすけあい御協力

ありがとうございますございました

- ニセコ町青年会議所
- 佐々木 正俊(別太)
- 消防職員一同
- 役場管理職一同
- 千葉由佳・卓哉(本通十二)
- 福井小学校児童会
- 王子製紙尻別発電所
- ニセコ町三菱農機友の会
- 民生委員一同
- 吉村 清(中央五)
- ニセコ町議会議員会
- 近藤小学校児童会
- ニセコ中学校教職員・生徒会一同
- 浜塚 涼子(本通十)
- 菊地 昌子(富士見)
- 近藤校下婦人部
- あじさい会
- ニセコ高等学校生徒一同
- ニセコ町青年団体協議会
- ニセコ小学校児童会
- 大槻さか多(昆布)

## 善意に感謝

老眼鏡が寄贈されました

佐野時計店(本通三)から老眼鏡が寄贈され、住民課住民係の窓口にならえつけてありますので御利用下さい。

なお、紙面をかりまして厚くお礼申し上げます。

- 小西 貞夫(羊蹄) 二万円
- 芳賀シズ子(本通一) 五千元
- 牧野 松男(桂台) 一万円

## 戸籍の窓口

(52年12月末現在)

男.....2,308人  
 女.....2,459人  
 計.....4,767人  
 世帯数...1,304世帯

12月21日から  
 1月20日まで

ご結婚  
 おめでとう。



齊藤 和義=及川 富江 (ニセコ)

お誕生  
 おめでとう。



岡本 茂樹 幸 弘 (有 島)  
 飯塚 雅之 健 造 (有 島)  
 佐野ひとみ 勇 (本通6)  
 坂井 優美 武 美 (本通8)

おくやみ  
 申し上げます。



佐々木ナカ 62才 (西 富)  
 坂本ニキエ 64才 (本通5)  
 梶田 正 48才 (滝 台)