

# 広報 ニセコ

昭和54年8月1日発行

No. 210

ニセコ町役場総務課

健康で働き、楽しい家庭をつくりましょう。

(ニセコ町民憲章)



たいせつに保存を  
あとでお役に立ちます。

## 『ニセコ自然の村』開村

国鉄北海道では、東京のこども達を北海道の大自然へ迎えるべく計画で、ニセコ自然の村を開設することになりました。

ニセコ山の家を主な宿舎として町営牧野で乳牛との戯れ、ニセコアンスプリ登山や沼めぐり、ニセコ桂台ハイランドでの飯盒炊飯、地元のこどもと友達になるための親善スポーツ大会など盛沢山の行事内容であります。

第1班、7月22日～31日の日程で東京の小学生4年生以上50名、第2班、8月5日～14日同じく50名がこのニセコ自然の村に参加されます。自然の村の村長さんに、ニセコ町長が委嘱され、本町としてもこの事業に賛同協力し、将来ともニセコ大自然の美しさを知ってもらおうと、案内役を務めることになりました。

昭和54年 **8** 月号



### しめやかに 故佐藤初一氏の町葬終る

名譽町民元議會議長双光旭日章  
佐藤初一氏(七十四才)は、六月  
二十一日急性心不全のため急逝さ  
れました。氏の生前の功績を偲ん  
で六月二十七日町民センターで町  
葬が行われました。

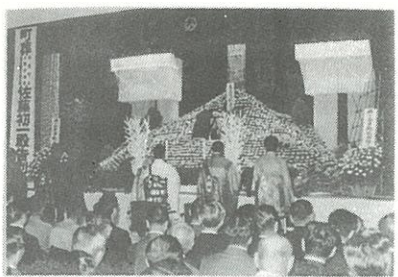

氏は、明治三十八年六月十六日  
東京都に生まれ、  
幼少の頃、北海道  
開拓に夢を託し、  
画親とともに上川  
郡美幌町に渡り、  
大正八年に狩太村  
に移住、二十才の  
若さで、食料品販  
売業を開業、積極  
的に家業に精勵し  
今日の合資会社、  
佐藤肉店を築きあげ代表経営者と  
して現在に至っております。

に尽され、一方、大正十二年消防  
団に入団し、団長をも永年勤め、  
また、町交通安全協会長、俱知安  
保健所運営常任委員、町衛生組合  
連合会長、道衛生団体連合会理事  
保護司、町観光審議会長、町社会  
教育委員、町民憲章推進協議会長  
などの要職につ  
かれ、民生の安  
定に大きく貢献  
されました。

なお、昭和五  
十年九月、永年  
の町発展の功績  
に対し、名譽町  
民の称号が贈ら  
れ、ついで昭和  
五十一年四月消  
防功勞によつて勲五等双光旭日章  
を受賞されておりました。

とくに、昭和二十二年五月から  
五十年四月まで町議會議員として  
町政に参画され、この間、副議長  
議長にも就任し、産業、教育、観  
光、消防などを通して町勢の振興

### 夏の交通安全道民総ぐるみ運動

夏は観光、行楽等による交通量  
の増大と、運転者の季節的解放感  
から、スピードの出し過ぎによる  
重大事故が多発する傾向にありま  
す。

このため夏の期間における交通  
事故防止、とくに速度違反、無理  
な追越しなど無謀運転の抑止と、  
歩行者保護の徹底を図るため、道  
民総ぐるみによる運動を強力に展  
開し、悲惨な交通事故死の絶滅を  
期そうとすることを目的としてお  
ります。

### 子どもの交通安全は家庭のしつけから

かわいなお子さんを悲惨な交通  
事故から守るためには、お子さん  
が、いつでも、どこでも、安全に  
行動ができるように、日常生活の  
なかで、お子さんを指導すること  
が大切です。

幼稚園、保育所、学校などでも  
交通安全の指導は行つていますが  
家庭での指導もつとも大切です  
そこで、子どもを交通事故から  
守るために、知つてもらいたいこ  
と、また子どもに教えてもらいた  
いことを、いろいろと考えてみま  
しょう。

- 習慣づけること  
交通安全の指導には、実際の体  
験を通して教えることが大切です  
子どもと一諸に行動して、正し  
い交通安全ルールを、買物の行き  
かえりなどに、くり返して繰り返し  
教えて習慣化することが大切です  
○具体的に指導すること

### 踏切等の事故防止

踏切事故の原因をみますと、直  
前横断、警報無視など無謀な運転  
によるものが大部分を占めていま  
す。

これら、踏切等での事故をなく  
するために、次のことに注意しま  
しょう。

- 踏切では必ず一旦停止し、左右  
の安全を確かめて通行しまし  
ょう。
- 列車のスピードは思ったより早  
いので、列車が見えたら待ちま  
しょう。
- しや断機がおりはじめたら、警  
報機が鳴っている時は絶対踏切  
に入らないようにしましょう。
- 踏切の上で車が動けなくなつた  
場合、踏切に警報機がついてい  
たら、非常ボタンを押して列車  
を停止させてください。
- 警報機のない踏切では、発炎  
筒、赤ランプ、赤旗を大きく振  
つて危険を知らせましょう。
- 道内の国鉄駅の約三分の一は無  
人駅となっております。
- 列車の乗り降りの時は、十分  
注意し、安全に心がけましょう
- 家庭、学校では、子供を線路や  
踏切付近で遊ばせないようにし  
遊んでいるのを見かけたら注意  
してやりましょう。

### かかりつけのお医者さんを もっていますか

△誤つた受診はやめましょう▽  
あなたは病院を転々と渡り歩い  
たり、むやみに薬を求めているよ  
うなことはありませんか。それは  
誤つた受診の仕方ですし、そのう  
えみんなの国保税が無駄に使われ  
ることになります。

また忙しいお医者さんのことも  
考えて、夜間、休日の診療や往診  
も、急患の場合以外はできるだけ  
避けるようにしてください。  
△かかりつけのお医者さんをもち  
ましょう▽

- 正しい受診、笑顔で迎えるお  
医者さん
- 正しい受診で明日への健康
- 健康管理はあなたと医師と国  
保の三人四脚

### 一口医学 食中毒の予防

例年、夏になると細菌による食  
中毒が発生します。

昨年、本道では、百二十四件の  
食中毒が発生し、千二百名の患者  
が出ており、その七〇パーセント  
が夏季に集中しております  
食中毒は、化膿した傷、鼻、口  
などに付着しているブドウ球菌、  
動物の糞便中に存在するサルモネ  
ラ菌、海水や魚介類を介しての腸  
炎ビブリオ、土や糞便などに存在  
するウェルシュ菌等が、私たちの  
まわりに広く分布しておりますの  
で、特に、繁殖し易い夏季は食品

### 家庭生活の役割を持たせよう

子どもにお手伝いをさせるとい  
つても、雑多な用事を次々に言い  
つけることでは、決してありませ  
ん。

子供は二、三歳ごろから親のし  
ていることに手を出した  
り、見よう見まねで、自  
分でもやつてみたりする  
ようになります。

食器をかたづけたり、グラス一  
杯の水を運んだり……ところが、  
本人のやる気とは裏腹に、結  
果的には失敗に終わることが多い  
ようです。

お母さんとしては、後仕末がた  
いへんで、ついつい「余計なこと  
はしないでちょうだい」などと口  
走つてしまうことになりがちです  
が、ちよと待つて下さい。

子どものお手伝いが、母親にと  
つてさほど役に立たなくても、ま  
た、それが結果的に失敗に終わつ  
ても子どもが自分から進んで何か  
をしようとするこの時期こそ、自

の取扱いに注意が必要です。  
食中毒を防ぐため次のことに注  
意しましょう。

- 食品を清潔に取扱うこと。
- 食品は必ず低温で保存するこ  
と。
- 食品の調理は十分に加熱する  
こと。
- 調理した食品は早く食べるこ  
と。

食中毒菌は食品の中で増殖して  
も、特別な味や臭いがしないため  
それに汚染された食品は見分けが  
つきませんので、食品の取扱いは  
「清潔、迅速、加熱または冷却」  
を守つて安全な食事に努めましょ



う。また、夏季には体力が著しく  
消耗するため、病原菌に対する  
抵抗力が弱くなり、一層、食中  
毒にかかり易くなりますので、  
日ごろの健康管理についても十  
分に注意して下さい。





# 町民大運動会終る

7月8日、ニセコ小学校グラウンドで町民大運動会が開催され、各チーム熱戦を続けましたが、競技の結果つぎのと通りの順位となりました。

1位	双六チ一ム	6位	本通Aチ一ム
2位	本通チ一ム	7位	島部チ一ム
3位	西東部チ一ム	8位	部部チ一ム
4位	富士見チ一ム	9位	部部チ一ム
5位		10位	本有北南中



⇒…俵かつぎ競走



⇒…幼児競走



⇒…アメ食い競走



⇒…親子水汲競走

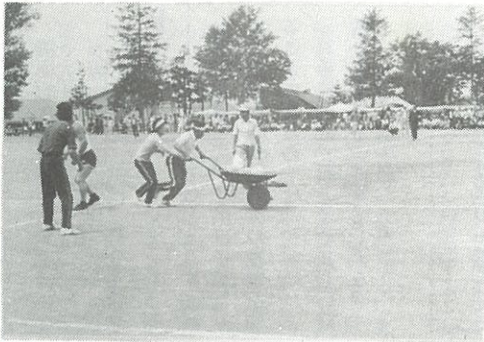

⇒…一輪車競走



⇒…二百米競走

## 郵便局だより

◎貯金の権利がなくなるとき

郵便貯金の預け入れや払いもどしなどをされないまま十年を過ぎますと、地方貯金局からご利用をおすすめする通知書をお送りいたします。

この通知書をお届けしてから二ヶ月過ぎてもなお、ご利用がないときには、預け主としての権利がなくなつてしまいますのでご注意ください。

◎定期貯金の預け換えは

お済みですか

本牛五月七日から郵便貯金の利率が引き上げられ、これに伴う預け換えを行っております。くわしいことは広報六月号に掲載されて居りますのでご覧になりまして預け換えを希望される方は八月三十一日までに貯金証書と印鑑をお持ちのうえお申出下さい。  
なおわ、くしい事は窓口でおたずね下さい。

## 社員募集

### (株)上田商会後志工場

かねて、本町に企業進出を計画しておりました(株)上田商会では、後志工場の建設を元町でこの秋に完成をめぐり、作業を進めておりましたが、このほど十月一日採用を予定して社員の第一次募集をこの要領で行うことになりましたのでお知らせします。

記

一、応募資格  
健康で意欲のある方

- ①マイクロボス運転(大型免許、男子年令を問わず) 一名
- ②タイヤショベル運転(男子四五才まで) 一名
- ③ボイラーマン(一級資格者年令問わず) 一名
- ④電気主任技術者(資格者年令問わず) 一名
- ⑤製造職(女子年令四五才まで) 八名
- ⑥食堂随婦(年令五十才まで) 一名
- ⑦事務職(女子年令四十才まで) 一名

二、勤務時間

午前八時から午後四時三十分まで

三、月収

男子 十一万円〜十四万円

女子 七万円〜八万円

四、勤務地

後志工場(ニセコ町字元町)

五、諸待遇

①賞与年二回(年間二〜四・五ヶ月)

②各種保険加入

③退職金制度

④奨学金制度

⑤住宅建設利子補充制度

六、会社規模

資本金七千二百万円、売上高三十五億円、社員二百三十名

工場、事務所本社工場、川上工場、室蘭工場、札幌事務所

関連会社上田コンクリート(株)(札幌市)、函館上田

コンクリート(株)(函館市)、上田商事(株)(登別市)、オ

ール設備(株)(登別市)

七、応募方法

入社希望者は履歴書(写真添付)を持参し、左記の面接日においで下さい。

八、面接日

日時 八月二十五日午後一時

場所 町民センター

なお、詳しくは、後志工場人事部(元町)電話二六八七番へお問い合わせ下さい。

## 北海道職員初級

(高卒程度)の試験について

北海道人事委員会の昭和五十四年度北海道職員採用(初級、中級)試験がつぎのとおり実施されますのでお知らせいたします。

記

一、試験区分

一般事務、林業、農業土木、農業、土木、建築、畜産、水産

二、受験資格

昭和三十三年四月一日から昭和三十七年四月一日までに生まれ

た者

三、試験の日時

第一次十月十四日 午前九時

第二次十一月二日 午前九時

四、受付期間

昭和五十四年八月二十日から八月三十一日まで

五、その他

受験地は、近くでは俱知安町ですが、申込みなど詳しくは、後志支庁総務課にお問い合わせ下さい。

## 国民年金制度が改善されました

国民年金(拠出年金、福祉年金)の年金額及び福祉年金の所得制限額などが、今年も別表のとおり改善されました。  
拠出年金の額については、毎年物価の上昇分に見合う引き上げが行われることになっており、ことしは国民年金の年金額が消費者物価指数の上昇率と同率の三・四パーセント、また、福祉年金は、各年金とも約二十一パーセント大幅に増額されました。

この引き上げ時期は、昨年と同様に、拠出年金は七月分から、福祉年金は八月分からです。

年金種別	現行	改正	
老齢年金	25年年金	455,100 (37,925)	470,700 (39,225)
	10年年金	287,100 (23,925)	296,900 (24,742)
	5年年金	210,100 (17,508)	241,300 (20,108)
障害年金	1級	577,600 (48,133)	597,500 (49,792)
	2級	462,100 (38,508)	478,000 (39,833)
母子・準母子・遺児年金	462,100 (38,508)	478,000 (39,833)	
寡婦年金	夫が受けるべき老齢年金額の半額		
死亡一時金	控え置き		

※5年年金の改正額は8月から(7月分は18,108円、年額217,300円)

年金種別	現行	改正	
老齢福祉年金	198,000 (16,500)	240,000 (20,000)	
障害福祉年金	1級	297,600 (24,800)	360,000 (30,000)
	2級	198,000 (16,500)	240,000 (20,000)
母子・準母子福祉年金	258,000 (21,500)	312,000 (26,000)	
所得制限額	(1年間の収入額)		
本人(2人世帯)	老齢・障害	2,002,000	2,080,000
	母子・準母子	3,340,000	3,470,000
扶養義務者(6人世帯)	8,760,000	据え置き	
恩給等との併給制限額	370,000	410,000	

単位円( )は月額



花火の季節です  
正しく使って楽しい花火

夏になりますと、夕方に花火遊びをするのも多くなります。花火は、遊び方を間違えたり、たいへん危険ですので、次のことを守りましょう。

- 花火に書いてある遊び方をよく読み必ず守りましょう。
- 花火を、人や家に向けたり、燃え易い物のある場所では、遊ばないようにしましょう。
- 風の強いときは、やめましょう。
- 花火遊びをするときは、バケツに水を用意しましょう。
- 吹き出し、打上げなど筒物花火は、途中で火が消えても筒をのぞいてはいけません。
- 花火をポケットに入れないようにしましょう。
- たぐさんの花火を一度に火をつけることは危険です。
- 花火は、ほくして遊ぶと危険なのでやめましょう。

道路交通規制について

このたび国道五号線ニセコ町宮田地内道路改良工事のため、黒川バス停附近の町道黒川田国道の進入路で(延長百米)、つぎのとおり交通規制が行われますのでお知らせします。

- 一、規制期間  
昭和五十四年七月十六日から昭和五十四年十月十八日まで
- 二、規制内容 全面通行止

自動車運転免許更新時講習会

日時 9月8日午後6時  
場所 公民館  
時間におくれますと受講できませんのでご注意ください。

善意に感謝

ニセコ町名譽町民元議会議長勲五等双光旭日章故佐藤初一氏葬儀に際し、七月三日遺族の佐藤和夫さんから社会福祉事業資金として金百万円が町に寄附されました。



町に寄附された佐藤和夫さん

愛情銀行に預託

株式会社ニセコバス社長の戸井清一さんは五月二十七日勲五等瑞宝章叙勲を記念し、町体育館備品購入資金として金二十万円を町に寄附されました。

- 遠藤 スミさん (本通八) 十万円
- 全快祝を廃して
- 牧野 幹夫さん (桂) 二万円
- 純二さん全快祝を廃して
- 佐藤果美子さん (本通八) 一万円
- 病氣全快祝を廃して
- 久保 峯夫さん (光栄) 三万円
- 母いとよさん全快祝を廃して

戸籍の窓口

(54年6月末現在)  
男.....2,220人  
女.....2,390人  
計.....4,610人  
世帯数...1,299世帯

6月21日から  
7月20日まで  
(住民係窓口受付分)

ご結婚  
おめでとう。



- 佐藤 彰一=菊地久美子 (本通団地)
- 篠原 正男=鈴木 良子 (本通9)
- 葛西 利一=佐々木祐子 (本通5)
- 伊藤 優博=三宅 光子 (本通11)
- 久保 市夫=高橋 美恵 (別太)
- 大野 道雄=青山 暁子 (本通9)
- 丹野 幸男=中村 玲子 (本通7)

お誕生  
おめでとう。



- 猪狩 裕子 一郎 (宮田)
- 森崎 藍 高志 (本通5)
- 佐藤 秀和 洋一 (小花井)
- 佐竹 峰子 浩 (北栄)

おくやみ  
申し上げます。



- 佐藤 初一 74才 (中央1)
- 鈴木 かく 74才 (滝台1)
- 古川きみよ 68才 (本通8)
- 五十嵐作次郎 84才 (本通花井)
- 佐藤 秀和 0才 (小花井)

町の目誌

- 7月
- 4日 農業組合長会議
- 8日 町民大運動会
- 9日 例月出納検査
- 11日 第五回雪の祭典打合せ
- 12日 農業委員会総会
- 13日 道路工事入札及検定
- 14日 「いこいの村」水道工事入札
- 16日 道路工事入札
- 17日 公営住宅新築工事入札
- 18日 新農機農作業管理休養施設入札
- 17日 教育委員会議
- 17日 交通安全協会総会
- 19日 第六回臨時町議会
- 20日 招魂祭宵宮祭
- 20日 招魂祭本祭
- 25日 議会経済常任委員会所管事務調査
- 29日 全町ソフトボール大会
- 31日 議会総務常任委員会所管事務調査