



尻別川を身近に感じてほしい(ニセコ尻別川美術展と関連イベント)

平成10年度下半期の財政状況

町職員給与の状況

緑の募金ほか



NORTHERN RESORT  
NISEKO

広報 **ニセコ6** 1999



尻別川を考える  
きっかけになれば

ニセコ尻別川美術展実行委員会  
委員長 澤田正文さん(ふよう会)  
(ギャラリー&アトリエ「ラム工房」主宰)

尻別川を少しでも身近に感じてほしいと、今回初めてこのニセコ尻別川美術展、そして関連するイベントを開きました。

予想以上にたくさんの方が来てくださったことは大変うれしく、実行委員会一同喜んでます。

森は川をつくり、川は海をつくります。川を考えることは、結局は私たちの生活を取り巻く自然環境を考えることにつながるのだと思います。

昨年3月に「尻別川の川とくらしを考える事務局会議」が尻別川100年の川づくりと題した「ニセコ尻別川宣言」を採択しました。

その中では「流域の動植物を保護する」「適切な水質・水量を確保する」「川に関する情報を共有化する」「流域全体の広域的連携を強化する」「啓もう活動をすすめる」という5つの宣言をしました。この宣言を何とか形に表現できないだろうか考えたとき、私が発想したのは、この美術展でした。

来場くださった方、またイベントに参加くださった方が今後、少しでも「尻別川」を、そして私たちの身の回りの自然を意識してくださることを願っています。



▲有島から王子製紙尻別第1発電所に向かう尻別川沿いの砂利道を散策



▲川口照子さん(元町)  
「勇気を出して参加してみました。ニセコに住んで50年ほどになりますが、この道は始めて通りました。本当に楽しかった」。

リバースクール  
フォト教室 5/2



リバースクールフォト教室に参加した安井栄里子さん(左)と圭さん親子(北栄)  
「川を見たくて娘についてきました。プロカメラマンの感覚ってすごいなーと思いました」と栄里子さん。(有島記念公園周辺)

有島アートギャラリー



フライティング  
釣りの毛針づくり 5/9



▲毛針づくりに参加した水上大樹君(ペンション村・右)と長船拓矢君(新有島団地)  
「細かい作業がとて楽しかった。ますますつりが好きになる感じ」。  
▼午後は毛針の投げ方を学ぶ(有島記念公園)



尻別川を身近に感じてほしい

ニセコ尻別川美術展と関連イベント

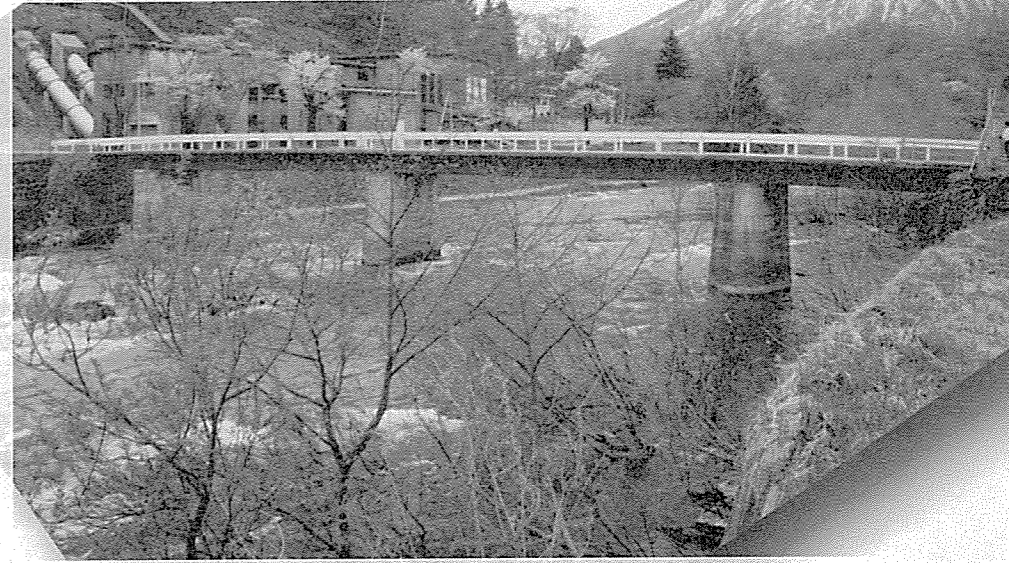

「川」自然のきらめき」と題して四月二十四日から五月二十三日まで開催された尻別川美術展とそれに関連するさまざまなイベント。ニセコ尻別川美術展実行委員会主催し、川に関わる各種団体が協力したこのイベントには、町内外の多くの方々が訪れました。

美術展はこうして  
始まった

平成九年七月「尻別川の川とくらしを考える事務局会議」が発足。この会議は尻別川と昆布川に関わりの深いアウトドアスポーツや釣りの愛好家、農業者、川に関係する各種団体などで構成されました。内容は、川の利用や自然保護の観点から「尻別川流域の将来像」を考えようというものです。会議では、意見の異なるみなさんがそれぞれの立場から、一年間、白熱した議論を続けました。その結果、みなさんの意見が、五か条からなる「ニセコ尻別川宣言」と、宣言を実現するための八つの取り組みとしてまとめられました。その取組みの一つとして、今回の美術展と関連イベントが生まれました。川を愛する人たちの「川を知って大切にしたい」というメッセージが込められたイベントです。

4/24  
5/23  
尻別川美術展



有島アートギャラリーを会場にした「ニセコ尻別川美術展」にはニセコの澤田正文実行委員長を中心とする道内の芸術家二十四人が作品を展示。期間中は三千五百三十四人が会場を訪れ、にぎわいを見せました。

期間中に開催されたイベント一覧

4月24日(土)~5月23日(日)	催 二セコ尻別川美術展 24人の作家が尻別川を題材にした絵画・彫刻などの作品を出展 有島アートギャラリー
4月24日(土)~5月23日(日)	催 川の写真展 川の写真展 有島アートギャラリー
4月24日(土)午後1時~3時	催 インスタレーション講座 町民と共同インスタレーションを作り期間中展示 講 佐々木けいしさん、藤本和彦さん、川上りえさん、丸山 隆さん 有島記念公園
4月29日(日)午前10時~12時	催 ネイチャーアート教室 川やその周辺で集めた石や小枝などを使いアートを作る教室 講 工藤達人さん 有島記念公園
5月2日(日)午後2時~4時	催 リバースクール 町民を対象にした写真教室 講 若林浩樹さん(写真家) 有島記念館周辺
5月9日(日)	催 フライティング教室 町民を対象に毛針づくりと、できた作品の展示 講 三河吉功 有島アートギャラリーホール
5月16日(日)午前10時~午後1時	催 リバースクール 川辺ウォーク カシュンベツ川とその周辺で川の自然や川遊びの楽しさを学ぶ 講 しりべつリバーネット関係者 有島記念館前
随時	催 尻別川のビデオ上映会 有島アートギャラリー喫茶スペース

催=催しの内容 講=講師など 所=開催場所

# 特別会計

特別会計は、特定の事業を行うために、一般の歳入、歳出と区別して経理する必要がある場合に設置するもので、現在、国民健康保険事業、老人保健、簡易水道事業、公共下水道事業、農業集落排水事業の5つの特別会計があります。

単位：千円

老人保健会計		簡易水道事業会計	
予算額	668,583	予算額	143,782
収入済額	586,218	収入済額	135,610
支出済額	586,168	支出済額	142,585



国民健康保険事業会計		公共下水道事業会計		農業集落排水事業会計	
予算額	530,849	予算額	1,093,212	予算額	4,876
収入済額	429,855	収入済額	596,035	収入済額	1,000
支出済額	461,300	支出済額	1,040,540	支出済額	4,743

※簡易水道、下水道、農業集落排水会計は、5月中に町債(借金)で収入を、国保会計は同じく5月に基金(貯金)を取りくずして収入を見込みます。

# 町有財産

町有財産のなかの、財政調整基金を始めとする各種基金は、全体で対前年比△1.2%、2千609万円余りの減少になります。

これらは、各種事業を行う際の重要な財源となります。  
北海道備荒資金組合納付金は2.2%、366万4千円の増、有価証券4.9%、100万円の減、土地18.4%、1,222,455㎡の増、建物は1.7%、1,045㎡の増加になっています。

## 基金

単位：千円

財政調整基金	368,887
産業振興基金	59,158
土地開発基金	94,875
社会福祉事業基金	25,408
公共施設整備基金	1,033,265
ふるさと創生事業基金	79,305
スポーツ振興事業基金	3,756
減債基金	71,827
交通遺児育英基金	145
地域福祉基金	124,300
国民健康保険事業基金	201,529

※平成11年度予算については『もっと知りたいことの仕事』をご覧ください。

※平成10年度の決算については、広報ニセコ12月号でお知らせします。

## 北海道備荒資金組合納付金

1億7,196万4千円

## 有価証券

株券 10万円	100千円
・北海道曹達株式会社株券	100千円
出資証券など 2,041万3千円	
・社団法人私学振興基金出資証券	66千円
・農業信用基金協会出資証券	1,300千円
・京極町森林組合出資証券	968千円
・財団法人北海道市町村職員福祉協会育英事業出資証券	750千円
・北海道土地改良事業団体連合会出資証券	360千円
・北海道信用保証協会出捐金	70千円
・ニセコ町土地開発公社出資金	5,000千円
・北海道勤労者福祉協会出資金	11,000千円
・北海道学校保健会出捐金	179千円
・北海道農業開発公社出捐金	200千円
・財団法人北海道社会福祉施設運営財団出資金	120千円
・財団法人北海道暴力追放センター出捐金	400千円

## 土地

7,873,390㎡

## 建物

63,830㎡

# 歳入

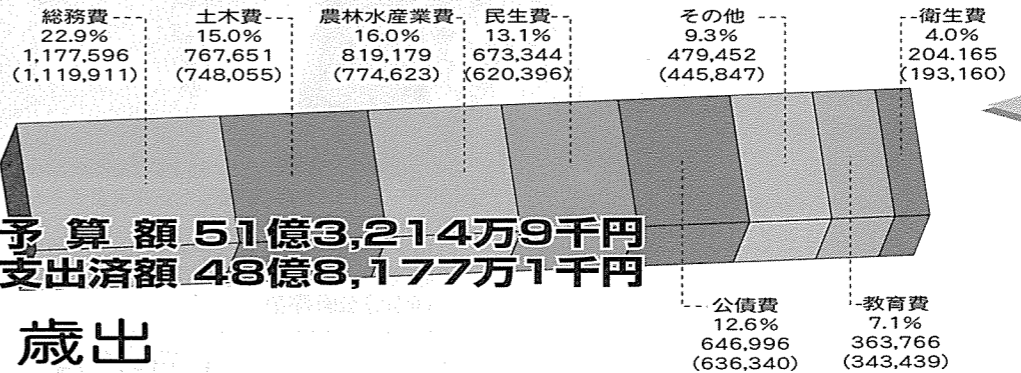
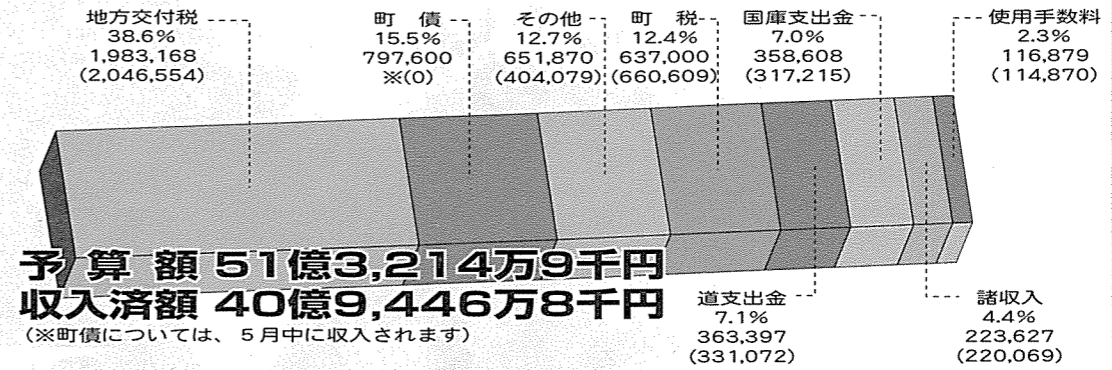

# 歳出



▲平成10年完成の「のぞみ団地」(右)

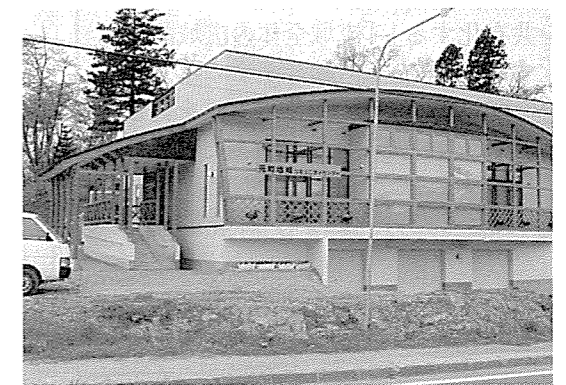

▲元町地域コミュニティセンター

## 町税の予算額と収入額

単位：千円

項目	予算額	収入済額
町民税	112,736	109,603
固定資産税	424,620	451,855
軽自動車税	4,742	5,008
町たばこ税	32,167	31,795
特別土地税	9,130	8,632
入湯税	53,605	53,716
● 計 ●	637,000	660,609

町では、年二回(六月一日、十二月一日)「財政状況の公表に関する条例」に基づき財政状況の公表を行っています。今回公表するのは、平成10年度下半期の財政状況(三月三十一日現在)です。一般会計は、私たち町民に密着した福祉、教育、道路や農業基盤の整備など町政の基本となる会計です。  
歳入では、町税が前年度比三・七%増、二千三百五十八万二千円の伸びを示した他、地方交付税も二・二%、四千四百三十六万円の増となっています。  
平成10年度も歳出では厳しい財政状況のなか、のぞみ団地、元町地域のコミュニティセンターの建設、下水道整備と行政需要に的確に対応するために各種の事業を行っています。また、国民健康保険、老人保健、簡易水道、下水道、農業会計に二億七百六十五万三千円を繰出しています。

上段：予算額  
下段：( )内は収入済額  
または支出済額

# 一般会計

○職員手当の状況の積算内訳

区分	ニセコ町	国
期末・勤勉手当	(平成11年度支給割合) 期末手当 6月 1.6月分 勤勉手当 0.6月分 12月 1.9月分 0.6月分 3月 0.55月分 計 4.05月分 職制上の段階、職務の級等による加算措置 有	(平成11年度支給割合) 期末手当 6月 1.6月分 勤勉手当 0.6月分 12月 1.9月分 0.6月分 3月 0.55月分 計 4.05月分 1.2月分 職制上の段階、職務の級等による加算措置 有
退職手当	(支給率) 自己都合 勤奨・定年 勤続20年 21.0月分 28.875月分 勤続25年 33.75月分 44.55月分 勤続35年 47.5月分 62.7月分 最高限度額 60.0月分 62.7月分 その他の加算措置 なし 退職時特別昇給 特別の勤奨退職者2号俸	(支給率) 自己都合 勤奨・定年 勤続20年 21.0月分 28.875月分 勤続25年 33.75月分 44.55月分 勤続35年 47.5月分 62.7月分 最高限度額 60.0月分 62.7月分 その他の加算措置 ・定年前早期退職特例措置(2~20%加算) 退職時特別昇給 原則1号俸、特別の勤奨退職者2号俸

区分	内容(月額積算根拠)	国の制度との異同
扶養手当	配偶者 16,000円 第二子まで 5,500円/人 第三子以下 2,000円/人 配偶者なし第一子 11,000円 満16歳から満22歳までの子 5,000円加算	同じ
住居手当	<借家・借間> 基礎控除額 12,000円 全額支給額 11,000円 1/2加算限度額 16,000円 (最高支給限度額27,000円) <持家> 築後 5年以内 10,000円 6年~10年以内 5,000円 11年以上 2,500円	異なる 国は築後住宅 5年以内2,500円 6年以上1,000円
通勤手当	交通用具使用 2~5km 2,000円 5~10km 4,100円	同じ

管理職手当	給料月額×100分の12の額	支給対象:各課長、教育次長、総合体育館長、給食センター長、議会事務局長、農業委員会事務局長、保育所長
-------	----------------	--

特殊勤務手当	職員全体に占める手当支給職員の割合	18.5%
	支給対象職員1人当たり平均支給年額	128千円
	手当の種類	7種類
	代表的な手当の名称	保母特殊勤務手当 給料月額×100分の4の額 保健婦特殊勤務手当 給料月額×100分の5の額 教諭特殊勤務手当 給料月額×100分の4の額 営農指導特殊勤務手当 給料月額×100分の12の額

時間外勤務手当	9年度	支給総額 18,128千円 職員1人当たり 229千円
	10年度	支給総額 20,228千円 職員1人当たり 270千円

職員数

○職員数の状況

(4月1日現在)

区分	定数条例職員数	平成10年	平成11年	対前年増減数	主な理由
町長部局	78人	78人	78人	0	
教育関係	14人	14人	14人	0	
その他の機関	4人	4人	4人	0	
総合計	96人	96人	96人	0	

職員数は、一般職に属する職員数で派遣職員などを含み、教育長及び臨時職員や非常勤職員は除いています。

# お知らせします 町職員給与などの状況

町民のみなさんに行政機構に関して一層のご理解をいただくため、ニセコ町職員の給与・職員数のあらましをお知らせします。

**給与** 町職員の給与は、人事院勧告に基づいて行われる国家公務員給与に準拠して条例案が作成され、町議会の審議・可決を経て告示後、決定されます。  
人件費と給与の平成9年度の決算状況は次のようになっています。

○人件費の状況

歳出総額(A)	人件費(B)	人件費率(B/A)	人件費の内職員給与費(C)	職員給比率(C/A)
4,642,825千円	825,983千円	15.8%	540,351千円	10.4%

※人件費には、議会の議員や非常勤特別職の報酬、町長などの特別職給与及び職員給与・退職手当組合負担金などが含まれます。

○給与費の内訳

(単位:円)

給料	金額	割合
扶養手当	11,265,000	2.2%
住居手当	6,809,500	1.3%
通勤手当	339,600	0.1%
特殊勤務手当	2,257,650	0.4%
時間外勤務手当	16,510,879	3.3%
期末勤勉手当	143,814,082	28.4%
寒冷地手当	18,520,590	3.7%
児童手当	265,000	0.1%
管理職手当	8,626,968	1.7%
宿日直手当	32,800	0.0%
合計	506,594,369	100.0%

※退職手当組合負担金・共済費は除いています。

○職員の平均給料月額・平均年齢

区分	一般行政職	
	平均給料月額	平均年齢
ニセコ町	277,700円	37.0歳
後志管内町村	314,246円	
北海道町村	311,963円	
国	307,029円	39.8歳

(平成9年度市町村給与実態調査及び平成9年度国家公務員給与等実態調査)

○職員の初任給の状況 (平成11年4月1日現在)

区分	ニセコ町	国	北海道
一般行政職	大学卒 174,200円 高校卒 141,700円	174,200円 141,700円	174,000円 141,700円

○一般行政職の級別職員数

(平成11年4月1日現在)

区分	8級	7級	6級	5級	4級	3級	2級	1級	計
標準的な職務内容	課長	課長	課長と係長	係長と主任保母	係長と吏員	吏員	吏員	吏員	
職員数(人)	7	4	12	17	13	15	12	3	83
構成比(%)	8.4	4.8	14.5	20.5	15.7	18.1	14.4	3.6	100

- ニセコ町の給与条例に基づく給料表の級区分によるものです。
- 標準的な職務内容とは、それぞれの級に該当する代表的な職名です。
- 課長には、教育次長、事務局長、館長、給食センター長、保育所長を含みます。
- 上記の人数は、一般会計のうち、平成11年度当初予算に計上した一般行政職(教員と技能労務職を除く)の職員の数です。

○特別職の給与等の状況

給料月額	期末手当
町長 784,000円	6月(給料月額+給料月額×100分の15)×100分の220の額
助役 635,000円	12月(給料月額+給料月額×100分の15)×100分の250の額
収入役 569,000円	3月(給料月額+給料月額×100分の15)×100分の50の額
教育長 569,000円	計(給料月額+給料月額×100分の15)×100分の520の額

○議会の議員の報酬等の状況

報酬月額	期末手当
議長 265,000円	6月(報酬月額+報酬月額×100分の15)×100分の220の額
副議長 209,000円	12月(報酬月額+報酬月額×100分の15)×100分の250の額
常任委員長 187,000円	3月(報酬月額+報酬月額×100分の15)×100分の50の額
議会運営委員長 187,000円	計(報酬月額+報酬月額×100分の15)×100分の520の額
議員 172,000円	

後志管内、北海道町村との比較は「もっと知りたいことしの仕事」95頁・96頁をご覧ください。

職員給与に関してご不明な点は、総務課総務係までお問い合わせください。☎44-2121 担当:横山・中村

# まちの話題

Hot News



My Town

## 朝の空気を満きつしました

健康増進と体力づくりを目的として教育委員会が進める「町民早朝歩こう会」。

今年の第一回は五月八日(土)に行いました。

コースは、総合体育館から始まり有鳥記念館、有鳥一、中央曾我公園、ニセコ大橋を通り総合体育館に帰る五kmほどのコース。

この日は、とても天候がよく、参加した男女十八人のみなさんも、朝の空気を満きつし、すがすがしい笑顔で歩いていました。早朝歩こう会の第二回以降の開催は次のとおりです。



▲吉田和弘さん(さくら団地)「夏山が好きで、トレーニングのために参加しています。全回参加しますよ」



▲ニセコ小2年 青羽澄玲さん(本通2)「大人の人がいろいろ話しながら歩いて、とても楽しそうでした」

ひらひら

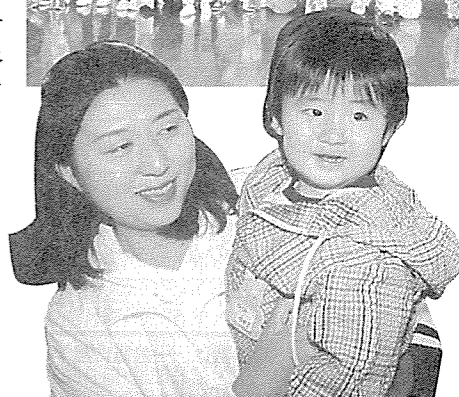

▲寺澤幸子さん(豊里)「昨年にも参加しました。親子で毎回楽しみにしています」

就学前の幼児と親を対象にした「親子スポーツ教室」。三回目の四月二十八日は、体育館を会場に親子でこいのぼりづくり。みんな満足な作品ができたかな？

## 元気なこいのぼりできました

この教室はこの他、ダンスやミニバレー、シャボン玉遊びなど親子で楽しめる内容で、今月十七日の最終回まで合計十回の開催を予定しています。

## みんなで作った自分たちの看板

児童保育所に入所している児童十人が、保育所の看板を自分たちで作りました。

児童保育所は共働きなどの家庭を支援するため町が開設しています。対象児童は小学一年から三年生まで。

町内散策、ごみステーション製作現場見学など、楽しい遊びを中心に開設しています。入所は保健福祉課福祉係で随時受け付けています。



## 募金は目的が大切だと思う

四月三十日、ニセコ小学校児童会の役員六人が町長室を訪問。

訪問の目的は五月中に校内で進める「緑の募金」活動の前に、募金の使い道を町長に質問するためでした。

児童からは「ただ集めるのでは説得力がありません。募金を何に使うかを聞いてから」

行動することが大切だと思います」という意見が寄せられました。

「花の苗を購入し、各学校などの公共施設に配布します」という町長の話を確認した後、募金活動への意欲をふくらませていました。全町の募金結果は来月号でお知らせします。



▲JAようていニセコ支所の定温倉庫の出荷風景(5/18)

## 「旬の味」アスパラガスの初出荷

五月十七日、昨年より十六日遅れで、北海道を代表する

旬のアスパラガスが初出荷を迎えました。

今年の出荷は五月下旬にピークを迎え、七月十日ごろまで続く見込みで、町全体で二十五トン程度の収穫を予定。アスパラガスは収益性の高い作物として、関係機関も奨励しており、生産量も年々増えていきます。

の秋が楽しみですよ」と話してくださいました。

## 二高農業クラブ

「校内の取組意見発表」

五月七日に「校内意見発表大会」を行いました。各クラスから代表者四人、計十六人がステージで発表しました。

発表内容は身近な問題や将来の夢など幅広く、一人ひとりが自分の意見を積極的に発表し、

すばらしい発表ばかりでした。そこで今年度から、このすばらしい発表を「一層クラブ員にとって身近なものにしたい」と考え、クラブ員全員が審査員となり、審査結果をまとめたり、また、要項の改善などに取り組みました。その結果、参加意識が高まり、次回への活動意欲につながるものとなりました。

ただいまニセコ高校農業クラブでは「情報交換会」という名称でクラブ員が住む地域の情報を収集・交換し、地域に寄与できる活動をしたと考えています。クラブ員が地域の情報収集などを行う際は、みなさまのご協力をお願いします。

## 米の直まきが増えています

晴天に恵まれた五月十六日、町内福井の久保孝俊さん(米生産組合組合長)が「直まき」の方法で田植えをしました。

町内では五年前から取り入れられています。今年は今町で十五戸の米農家が直まきを実施、作付け面積は全体で十三ヘクタールほどで、全町の米作付け面積の約三%になります。

久保さんは今年「ほしのゆめ」という良食味品種の米を二十四アール作付けしました。





### 「ニセコ街なかぶらぶら記」

ニセコ生活の家 千葉 俊 昭

三月十七日朝九時、有島地区のおじさんたちと「謝恩会館」へ集合する。「謝恩会館」とは何ぞ？

かつて小・中学校の卒業式が終わると教師を囲んでの「謝恩会」が、生徒によつては教室で、父母によつては体育館などで催されたものであるが、今はもうほとんど姿を消しているはず。「謝恩」という言葉も、国語辞典の片隅にホコリをかぶつて密かに呼吸しているにすぎない存在であろう。が、ここニセコ町有島地区では「謝恩」が現役である。



農場解放を実現した場主「有島武郎」への感謝をもって、解放後に「謝恩会」が結成され、その後の各事業の実施主体として活動し今日に至っている。

謝恩会館はその謝恩会の活動拠点であり、地区の集会場でもある。有島記念館は、現在はニセコ町の運営によつているが、元来は有島謝恩会によつて設立され運営されてきたものであるという。

さて、十七日は「弥照神社」の春の例祭である。謝恩会館のストーブを囲んで、十二時から始まる神主を迎えるの祭典のために、前準備の相談がはじまる。はじめて参加する私としては、興味と疑問があれこれと募る。祭りといえは大抵は宵宮祭がつきもの、なのに今日は本祭りだけという。しかも一メートル余の積雪である。小さな社殿を埋める雪や社殿までの階段の雪はどうするのだろう。いささか腑に落ちぬところではあったが、話に聞き入る。

地区の会長が、新入りの私を意識して説明してくれ

### ぼくの・わたしの作品紹介

うれしかった

宮田小三年 高木 浩 晋

山本先生にほめられたよ  
体育の始まる前  
体育すわりをしてまっていたよ  
「三年生はうー」  
とほめられたよ  
とてもうれしかったよ  
今日の体育はサッカーだったよ  
一年生の美里でかげんしたよ  
「三年生はうーいね。」  
とまたほめられたよ  
ほくは  
いつもおぼろげにさすけど  
先生 ほめられるのっていい気分だよ

※平成10年度版ニセコ町児童生徒文集「ヌプリ」(第38号)から。学年は出版当時の学年です。



### 今月のおはなしの会は

- 日時 / 6月10日(木)  
午後2時15分から3時15分
- 場所 / 町民センター1階ロビー  
(この日は本の展示をしている場所で行います。)
- 内容 / 紙芝居です。お楽しみに!  
お友だちといっしょに遊びに来てね
- 連絡先 / 佐々木真理 ☎44-2098

### いっしょに本を選びませんか(移動図書)

お話の会では紙芝居や絵本の読み聞かせなどの活動以外に、町内の小学校を訪問して読み聞かせをしたり、本の展示や年2回教育委員会でやる移動図書(道立図書館がバスにたくさんの本を乗せて、町内の図書館などをまわって本を貸し出すシステム)のお手伝いもしています。7月1日(休)には、この移動図書が喜茂別町公民館にやってきます。おはなしの会でお手伝いすることになっています。興味のある方は一緒に参加して見ませんか。楽しい作業ですよ。

●連絡先 / 佐々木真理 ☎44-2098

### 峰声会(民謡)

峰声会では民謡愛好者の方を大歓迎しています。声を出すこと、人と知り合いふれあうことは健康の秘けつです。民謡に興味のある方、練習風景を一度のぞいてみませんか。

- 練習日 / 毎週火曜日 午後6時30分から
- 場 所 / 町民センター一般研修室
- 連絡先 / 荻野シゲさん ☎44-2058

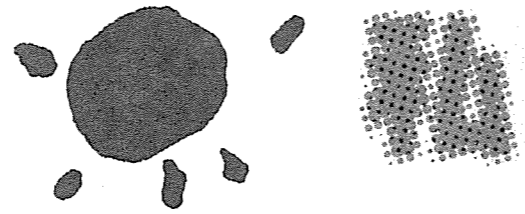

## たのひらば

☎44-2121 町民総合窓口課広報広聴係まで

話を聞いていっているうちに分かった。「まつり」といえばにぎやかな祭典のみを思いがちであったが、今日の例祭は春の耕起前の「五穀豊穣祈願祭」であったのだ。

どうであろうか、こうした祈願祭は今もなお各地で行われているのであろうか。謝恩のことばと同様、かつての日本経済の高揚の波の中で、置き忘れてすでに遺物化しているのではないだろうか。

スコップで下の道から社殿まで獣道のような道路を通し、窓を掘り起こして光を入れ、埃にまみれた床を掃いて古畳を敷くと、どうにか体裁が整った。楽しく冗談好きな神主の話に腹を抱え、祝詞と玉串奉奠に神妙になりながら無事に祈願を終える。大正五年の建立という小さな社(十年前に三分の一を縮めた)であるが、小作人の集いを兼ねた慰安の場所でもあったという。神への祈願など時代錯誤よ、という声もあるが、しみじみと何かを振りかえらせる静かな気配があるの

**みなさんのご意見を お寄せください**

みなさんが日ごろ感じている、町への意見や疑問をお寄せください。また、回答を必要としない「エッセイ」的なものもお待ちしております。みなさんに共通するような意見や話題は、この『私たちのひろば』で紹介させていただきたいと思っております。希望される場合は匿名とします。

また、広報紙に掲載できなかったお便りにも、お名前のある限り、返事を差し上げています。これからもどうぞご利用ください。

も確かだ。午後二時、生活の家の若者たちが散歩をかねて訪れた。参詣者の歓迎の中、炭火焼きのカルビーを食べてみんな満足であった。

『ニセコ生活の家発行「生活の家だより」から』

▼有島武郎が「農場解放」を宣言した「弥照神社」

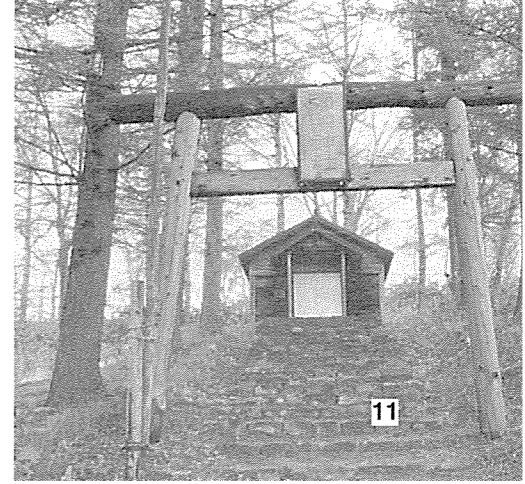

### どっ かい しょ 図来書

### 「朝の読書が奇跡を生んだ」 船橋学園読書教育研究会

最近、テレビやラジオなどにも取り上げられている朝の10分間読書。ご存じの方もいらっしゃるのではないかと思います。

これは、学校の朝のショートホームルームの前の10分間に全校一斉に本を読むという試みです。生徒も先生も毎日、好きな本をわずか10分間読むだけなのですが、本好きの子どもたちが飛躍的に増えたというのです。

本は私たちが求めさえすれば、時や場所を超えてどこへでも駆けつけてくれます。そして喜んだり、悲しんだり感動したり豊かな感性と生きる力を与えてくれます。毎朝、たった10分間の読書で子どもたちが本を好きになるなんて信じられないことですが、この本の中でたくさんの子供たちが「本嫌だった私が一体どうしたんだろう」と自分たちの言葉で感想を寄せています。ぜひ、みなさんに読んでいただきたい一冊です。

図書ボランティア・アジャスト倶楽部  
●問合せ / 佐々木静子 ☎58-3162

**しらかば文芸**

**ニセコ短歌会**

転勤の名刺のごとく羽一枚  
のこして鳩は森に帰りぬ  
鈴蘭の花はチャペルの鈴の音が  
香りをのせて風に聞こふる  
初めての投票終へし吾が娘の顔  
なごみて一瞬幼なきこぼるる

**ニセコ俳句会**

はぐれ鳥それでも生きる若芽風  
花の坂登り見返る海の青  
耐へたれば輝きの中水温む

澤田登美子	上野 幸雄
工藤 恒子	中村 清美
郡司 良子	亀田 禮子

# くらしの情報

## NISEKO

6月。木々が芽を吹く春が過ぎ、ニセコの短い「夏」がすぐそこまで来ています。農家も収穫の秋に向け忙しい日々がスタートしました。また、6月はあちらこちらで運動会が開かれ子どもたちは力一杯走る姿を披露してくれることでしょう。さて、運動会も秋の収穫をめざす農業も今年のゴールを満面の笑顔で迎えたいものです。

### ▼ニセコ町議会議員選挙開票結果

届出順	候補者氏名	得票数
1	松田裕子 当	229票
2	浦野朝吉 当	242票
3	渡部誠二 当	134票
4	関谷弘 当	127票
5	一宮春雄 当	172票
6	渡辺富雄 当	221票
7	高橋富雄 当	235.026票
8	山上廣 当	199票
9	松原英雄 当	163票
10	山本契 当	155票
11	小原久志 次	86票
12	高木文雄 当	232票
13	成瀬勝弘 当	259票
14	林克己 当	181票
15	檜榮寒 当	171票
16	牧野純二 当	189票
17	高橋和幸 当	222.973票
得票数総数		3,217.999票
無効投票数		23票
投票総数		3,241票

### ニセコ町議会議員選挙の結果

4月25日に行われたニセコ町議会議員選挙の投票と開票の結果をお知らせします。

### ▼ニセコ町議会議員選挙投票結果

区分	男	女	計
選挙当日の有権者数	1,675人	1,856人	3,531人
投票者数	1,516人	1,725人	3,241人
棄権者数	159人	131人	290人
投票率 (前回投票率)	90.51% (90.24%)	92.94% (91.44%)	91.79% (90.87%)

### ▼平成11年度狂犬病予防注射実施日程表

6月23日(水曜日)		6月24日(木曜日)	
午前	午後	午前	午後
有島謝恩会館前 9:00~	久保信義さん宅前 (別太) 13:30~	ニセコ集会所前 9:30~	西山会館前 13:30~
三國輝男さん宅前 (有島3) 9:15~	清水玉雄さん宅前 (里見) 13:45~	尾ノ上集会所前 9:45~	佐藤隆一さん宅前 (ふよう会) 13:45~
若山正さん宅前 (有島2) 9:30~	堀 亘さん宅前 (富丘) 14:00~	藤山会館前 10:00~	ニセコバス(駅前) (中央) 14:00~
今野道雄さん宅前 (羊蹄) 9:45~	宮田会館前 14:15~	旧山荘静華裏 (ローヤル) 10:15~	佐々木功さん宅前 (本通11) 14:15~
光栄会館前 10:00~	小花井会館前 14:30~	中野 清さん宅前 10:45~	八力自工前 (本通5) 14:30~
近藤地域コミュニティセンター前 10:15~	黒川集会所前 15:00~	ペンションミルキーハウス前 (ペンション村) 11:00~	森脇富蔵さん宅前 (本通6) 14:45~
東集会所前 10:30~	福井会館前 15:15~	愛彩譜前 (東山ペンション村) 11:15~	佐竹洋さん宅前 (さくら) 15:00~
シェンベルグ前 10:45~	相馬会館前 15:30~	千葉雅紀さん宅前 (東山) 11:30~	今井幸太郎さん宅前 (本通7) 15:15~
千葉寺一さん宅前 (豊里) 11:00~	西富地区市民センター前 15:45~	北栄会館前 11:45~	後場裏車庫前 15:30~16:30
元町地域コミュニティセンター前 11:15~	昆布会館前 16:00~	※指定の時間までに各会場にお集まりください。 ※料金は釣り銭のないようにご用意ください。	
遠藤久猛さん宅前 (松岡) 11:30~	佐々木忠治さん宅前 16:15~		

**お知らせ**  
犬の飼い主の方には飼いの年一回の狂犬病予防接種が義務づけられています。町では町内の各会場で、狂犬病予防接種を行います。

ので最寄りの会場にて注射を受けてください。  
●予防注射料金等  
一頭につき、三千四十円  
●未登録犬の登録手数料  
一頭につき、三千円  
●問合せ/環境衛生課環境衛生係  
☎四四・二二二一  
担当 千葉・中田

### 平日の夜間当番病院

#### ●診療受付時間/午後5時から午後7時

月	倶知安厚生病院(倶知安)	22-1141
火	出間外科胃腸科(倶知安)	22-3131
水	中川クリニック(倶知安)	22-1707
木	植田整形外科医院(倶知安)	22-1386
金	倶知安厚生病院(倶知安)	22-1141

都合で病院が変更になる場合があります。お出かけ前に確認して下さい。

#### ●診療受付時間/土曜：正午から午後5時 日曜・祝日：午前9時から午後5時

5日	土曜	日	中川クリニック(倶知安)	22-1707
6日	日曜	日	倶知安厚生病院(倶知安)	22-1141
12日	土曜	日	倶知安厚生病院(倶知安)	22-1141
13日	日曜	日	京極国保病院(京極)	42-2161
19日	土曜	日	植田整形外科(倶知安)	22-1386
20日	日曜	日	昆布温泉病院(蘭越)	58-2231
26日	土曜	日	倶知安厚生病院(倶知安)	22-1141
27日	日曜	日	倶知安厚生病院(倶知安)	22-1141

☆都合で病院が変更になる場合があります。その場合そよかぜ通信でお知らせします。

### 人権擁護委員制度をご存知ですか

全国人権擁護委員連合会は、六月一日を「人権擁護委員の日」と定め、この日を中心としてみなさんとともに一層の人権思想の啓発に努めることを申し合わせています。  
町の人権擁護委員は、町長の推薦を受けて法務大臣から委嘱を受けた次の二人です。  
相談は無料で、秘密は守られます。お気軽にご相談ください。

●岡出信夫さん  
☎四四・二五六六  
(富士見一―二)

●南 厚志さん  
☎四四・一三三七  
(富士見一―八)

### まちづくりや介護保険のことが聞きたい話したい

こんな町になったらどんなにいいだろう。地域ではこんな課題を抱えて困っています。平成十二年度に入

### 催し

#### 第十一回有島武郎 青少年公募絵画展

道内の中・高校生が描いた油絵と水彩の公募展です。エネルギーにあふれ、優れた人物画や風景画などを展示します。ぜひ一度ご覧ください。

●日時/六月十七日(木)から七月九日(金)まで午前九時から午後五時まで

### 本の展示を行います。 テーマは「リサイクル」

お話しの方では今年も本の展示を行います。展示内容は、リサイクル工作やリフォーム、パッチワークの本、おもしろリサイクル情報、リサイクル紹介コーナーのほかごみ問題についても展示します。また、今年で三回目になる倶知安高校生の創作絵本も展示しますのでお楽しみに。

●日時/六月七日(月)から六月十一日(金)まで午前十一時から午後四時まで

●場所/町民センター一階ロビー

●問合せ/お話しの方 佐々木真理  
☎四四・二〇九八

### 公営住宅に空き室がありません情報

今月は公営住宅に空き室がないため、本通A団地の建替事業(平成11年度実施分)についてお知らせします。

本通A団地北ブロックは平成16年度までに4棟60戸の団地として生まれ変わります。今年度は次の事業を実施します。

- 公営住宅3棟48戸及び集会所の建築設計
- 既存住棟の解体除去工事(5棟18戸)
- 特定公共賃貸住宅(単身者向け1棟12戸)の建設及び駐車場工事

○公営住宅1棟16戸の着手(完成は平成12年秋頃になります)

○団地内の道路及び上水道などの工事  
なお、工事中は作業機械による騒音や大型車輛の交通量増加が予想されます。

周辺住民のみならず、大変ご迷惑をお掛けしますがご理解とご協力をお願いします。

●問合せ/建設課建築管理係 ☎44-2121  
担当=鎌田・本間・馬淵



## まちのかけ橋

町長が関係機関に次のようなお願いなどをしています。

### ■4月の主なもの■

- 9日 ……町内  
●酪農学園大学新入生オリエンテーションで講義
- 12日 ……町内  
●JAようていの地区別懇談会で農産物の二次加工などについて要望
- 13日 ……茨城県  
●農林省一種採用職員研修で講義
- 14日 ……東京都  
●北海道開発庁、自治省、建設省、厚生省、農林水産省、運輸省などに地域振興についてお願い
- 16日 ……町内  
●札幌国際大学新入生オリエンテーションで講義
- 21日 ……札幌市  
●道農業改良普及研究大会で道農業改良課長ほかと農業振興について懇談
- 22日 ……東京都  
●朝日新聞東京本社地域報道部長と地域振興について懇談
- 23日 ……東京都  
●雇用促進事業団及び労働省に地域振興についてお願い
- 27日 ……町内  
●北海道農業企画室参事ほかと農業振興について要望

## 福祉のメモ 介護保険を知らう⑦

介護を受けたいとき、まずは申請、そのあとに審査会で要介護認定が行われることは5月号でお知らせしましたが、認定のあとに介護保険を受けるまでにはどのようなことが必要なのでしょう。

●認定された要介護の度合いで自分にあった計画を立てます。

介護保険では、本人が「どのくらいの介護が必要なのか」を「要介護度」で表します。「要介護度」は6段階に区分され、その度合いによって介護保険で利用できるサービスの1か月あたりの金額が決まります。

要介護認定が本人に通知されると、

その結果をもとにその人にあった介護計画を作ることになります。介護計画の内容は本人や家族の希望と要介護度によって利用できる金額の範囲内でサービスの組み合わせなどを考えながら計画を作ります。介護保険で受けられるサービスには、ホームヘルパー、デイサービス、ショートステイなどの在宅サービス、要介護1以上の認定を受けた方に限られる特別養護老人ホームや介護療養型医療施設に入所できる施設サービスとがあります。

●問合せ／保健福祉課福祉係  
担当＝高瀬・尾崎・小貫・齊藤

## 年金だより

### 年金の確保には25年以上の加入が必要です

65歳から高齢基礎年金を受け取るためには、最低でも25年以上国民年金（基礎年金）に加入しなければなりません。また、満額の年金（平成11年度80万4,200円）は、20歳から60歳になるまで40年間保険料を納付した人に支払われます（生年月日などによっては期間短縮の特例があります）。

◆もしものことがあったとき・・・  
保険料を滞納していると、保障を

受けられないことがあります。

◆障害基礎年金  
国民年金加入中に、病気やけがで1級・2級の障害者になったときに受けられます。

◆遺族基礎年金  
国民年金加入中や受給資格のある人が亡くなったとき、子のある妻または子が受けられます。

●問合せ／保健福祉課福祉係  
担当＝齊藤・小貫・尾崎・高瀬

## クリーンステーション

### 食中毒防止のポイント

食中毒の発生件数は5月ごろからふえはじめ、10月ごろまでつづきます。今年も夏を控え、食中毒予防のポイントを紹介しましょう。

- 1 清潔／調理をはじめる前に、手をよく洗いましょう。食器、まな板やふきんなどの調理器具を熱湯や消毒液、漂白剤で消毒することも大切です。
- 2 迅速／食品を買ってきたら室温に長くおかず、すぐ調理するようにしましょう。

3 加熱または冷却／細菌は熱に弱く、70℃以上に加熱すると、たいの菌は死んでしまいます。食品はなるべくまんべんなく火をときましょう。5℃以下に冷却すると菌は増殖しにくくなりますが、死滅することはありません。冷凍庫、冷蔵庫からだしたらすぐに調理（加熱）するようにしましょう。

●問合せ／環境衛生課環境衛生係  
担当＝千葉・中田

## 環境に思いやりを



町では山火事予防の啓発と環境保全の取り組みの一環として町内森林愛護組合や事業所、各家庭にポケット灰皿を配付します。ご利用ください

平成11年1月1日から  
ごみ散乱防止条例がスタート

「ごみのポイ捨てはしません!!」

## 楽しいよ しりべし管内イベント情報・6月

日程などは直接確認してください。

6日(日)	催 第27回東山芝桜まつり 所 黒松内町東山公園 問 黒松内町商工会 ☎ 0136-72-3231
上 旬	催 第7回くっちゃん芝ざくらまつり 所 倶知安町旭ヶ丘公園 問 倶知安町都市計画課 ☎ 0136-22-1121
20日(日)	催 寿がきふるさと祭 所 寿都町美谷漁港 問 寿都漁業協同組合 ☎ 0136-62-2555
27日(日)	催 第15回おらが名物積丹まんぶく祭 所 積丹町美国漁港 問 積丹町商工観光課 ☎ 0135-44-2111

催=催し 所=場所 問=問い合わせ先

●募集期間／六月一日(火)から六月十五日(火)まで  
●募集人員／五人程度  
●問合せ／環境衛生課  
☎ 四四・二二二二  
担当＝千葉・中田

●申込み／総合体育館  
☎ 四四・二〇三四  
担当＝松澤・坂本

町では今後のごみ処理問題について総合的な検討を進めるにあたって、みなさんから広くご意見をいただくために、一般廃棄物対策検討委員会を設置します。この委員として参加いただける方を次のとおり募集します。

●期日／六月八日から七月八日の毎週火曜日と木曜日で計十回開催します。  
●時間／午後六時から午後七時三十分  
●場所／運動公園パークゴルフ場  
●申込み／総合体育館  
☎ 四四・二〇三四  
担当＝松澤・坂本

一般廃棄物対策検討  
委員を募集します

## 募集

パークゴルフをはじめたパークゴルフを  
はじめてみませんか

## 町民大運動会 開催近し

平成十一年度の町民大運動会は次の日程で開催されます。今年はどうな名場面が生まれるのでしょうか。

●期日／七月十一日(日)  
●時間／開会式午前九時雨天中止  
●場所／ニセコ小学校グラウンド

●問合せ／総合体育館  
☎ 四四・二〇三四  
担当＝松澤・坂本

## 町職員の人事異動のお知らせ

六月一日付けで役場の人事異動がありましたのでお知らせします。

- ◎町長部局  
【総務課】総務課長 吉村伸朗（前企画観光課長）  
【企画観光課】企画観光課長 志村孝一（前総務課長）  
【農林課】農林課長兼営農指導係長 原田 正（前営農指導係長）

## お世話になりました よろしくお願ひいたします

五月二十四日で二年二か月の任期を終え、松岡治助役が勇退。北海道環境生活部自然環境課参事として道庁に戻りました。また、五月二十五日、議会の同意を受け、新しく野村俊一が助役に就任しましたのでお知らせします。



▲松岡 治 前助役

前助役  
松岡 治

あつという間の二年間で話になりました。ニセコの自然と心あたたかい人たちに囲まれて、貴重な経験をさせていただきました。

私は北海道に戻りますが、これからもニセコ応援団の一人として、まちづくりの応援をさせていただきます。みなさんのますますのご健勝とニセコ町の発展を願っています。

## 新しく助役になった

野村 俊一

地方行政も変革と創造の時代に入り、今、責務の重大さを痛感し、身の引きしまる思いです。これからは、町長の基本目標である「住むことにほこりと喜びを感じる、夢と希望の元気なまちニセコ」をめざして、誠心誠意努力いたします。

今後ともみなさまの一層のご指導、ご鞭撻を賜りますようお願い申しあげ、就任のご挨拶いたします。



▲新しく就任した 野村 俊一 助役

ニセコの春

今年のニセコの桜は、例年よりも少し遅く、五月十日過ぎに開花が始まりました。気温が低かったため花がなかなか散らず、長い間にわたって桜を楽しむことができたようです。しかし、五月も後半になると一日の最高気温が二十度を超える日もあり、木々の芽がいつせいに吹き出し、一年の中で最も躍動感を感じる季節となりました。

こうした中、平成九年四月より本町でお務め頂いた松岡治助役が、五月二十四日をもって退任いたしました。本来であれば、この三月末に退任し道庁へ戻る予定でしたが、統一地方選挙のため道庁の定期人事異動が遅れ、ニセコ町での任期が約二か月間延長となったものです。松岡助役には、この二年二か月の間、寝食を忘れてニセコ町のために、本当に精一杯ご活躍を頂きました。延長となった最後の二か月間も、退任の前までフル回転で仕事に当たり、ニセコ町にとって計り知れない大きな

歯の健康は人々の元気の源と言っても良いでしょう。二十本あれば食べられる日本人の平均寿命は大きく延びて人生八十年の時代を迎えました。しかし、歯の寿命はわずか五十年と言われ、老後を入れ歯で過ごす人が多いのが現状です。厚生省は、八十歳になっても二十本以上は自分の歯を保つことを目標として「八〇二〇運動」をすすめています。二十本以上の歯があれば何でも食べることが出来るからです。

足跡を残していただき、心から感謝申し上げます。この二年二か月の間、町民のみならずまからの松岡助役に対するご支援に対して、私からもお礼を申し上げます。松岡助役には、働いて頂くばかりで、私個人としては、プラスになることは何もできませんでした。しかし任期が二か月延長となったことを「ボーナスのような形で、三度目のニセコの春を楽しませていただいた。」と、松岡助役らしい親しみあふれる言葉で表現してくれました。ニセコの春と松岡助役の優しい心が、私の不徳を補ってくれたと、少し安堵しています。なお後任の助役には野村俊一農林課長が、五月二十五日の臨時町議会において全会一致で選任同意されました。野村新助役に対しても、みなさまの暖かいご支援、ご指導を頂きますよう、お願い申し上げます。

ニセコ町長 逢坂誠二

町の日誌(5月)

Table with 2 columns: Date (2日 to 27日) and Event (e.g., リバーフォト教室, 憲法記念日, 健康相談).

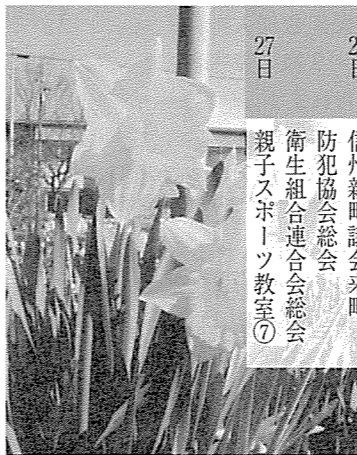

善意に感謝します

- ニセコ町受付分 本通3 荻野 勝男様 金100,000円 (社会福祉事業に役立ててください)
●社会福祉協議会受付分 匿名 金3,000円 (社会福祉事業に役立ててください)
●ニセコ福祉会(ニセコハイツ)受付分 本通10 中村 一也様 金100,000円 (父の白寿のお祝いとして)
横浜市 松永 茂雄様 金100,000円 (母が生前お世話になったお礼)

遠くからようこそ

4月23日、北海道開発庁地政課片山専門官がニセコ町を訪問し、綺羅団地と本通地区のまちなみ環境整備を視察しています。

訂正のお願い

5月1日に全戸に配布した平成11年度予算説明書「もっと知りたいことの仕事」に誤りがありました。訂正箇所は次のとおりです。
28ページ中段(事業年度の誤り)
●農業用廃プラスチックの処理対策(平成10年~12年) 47万円
●農業用廃プラスチックの処理対策(平成10年~11年) 47万円
64ページ中段(事業費の誤り)
●公共施設案内標識設置工事 5,500万円
●公共施設案内標識設置工事 550万円

健康づくりだより

「健康な毎日は健康な歯から」

歯の役割には、食べ物をとる、かみくだく、飲み込む、味わうなど食事に関わる働きのほか、話す、笑う、歌う、顔の自然な表情を保つなど、生きいきとした生活を送るために大切な働きが数多くあります。

歯の健康は人々の元気の源

日本人の平均寿命は大きく延びて人生八十年の時代を迎えました。しかし、歯の寿命はわずか五十年と言われ、老後を入れ歯で過ごす人が多いのが現状です。厚生省は、八十歳になっても二十本以上は自分の歯を保つことを目標として「八〇二〇運動」をすすめています。二十本以上の歯があれば何でも食べることが出来るからです。

歯が抜ける原因 歯周病とむし歯

成人の歯が抜ける原因は、第一位が歯周病(歯槽膿漏)、第二位がむし歯となっています。現状では五十歳を過ぎた頃から急速に歯が抜けだし、八十歳では一人平均五本しか残っていません。歯が抜けてしまうと何でもおいしくかんで食べるということが困難になってしまいます。また、抜けた歯から空気が漏れて発音しにくくなり、人前に出ることに消極的になりがちです。歯周病やむし歯は、歯に付いた菌垢(食べカスが残るとできる)の細菌によって引き起こされます。歯磨きで菌垢をきれいに取り除き、口腔内を清潔に保つことが大切です。

こんにちは保健婦です



小野保健婦

ブラッシングが予防の決め手

- ①歯ブラシの大きさは心持ち小さめの物を選びましょう。
②歯を一本ずつ磨くつもりでいねいに行いましょう。
③歯間ブラシ、糸ようじも活用してみましょう。
④歯ぐきも歯ブラシでマッサージし、血行を良くしましょう。
⑤1日3回、毎食後3分以内に少なくとも3分以上(3・3・3方式)歯を磨きましょう。

自分で守りたい

歯の健康

歯が痛い、しみる、歯ぐきから血が出るなどの症状があれば、すぐ受診しましょう。放置したままでは決して治りません。また、異常がなくても一年に一回、定期的な歯科検診をおすすめします。専門家に正しい歯磨き指導を受けたり、歯石を取り除いてもらうだけでも歯の喪失予防に大きな効果があります。もう一度正しい歯磨き、かむこと、甘い物の食べ過ぎなどをチェックし、歯の健康管理も意識してみようようにしましょう。

一歳の写真

6月生まれ

スズ江拓人くん

本通7駐在区(13日) (健治さん=理絵さん) 「人には優しく、すすくと のびのび育ってください」

藤本竜馬くん

本通3駐在区(19日) (拓宏さん=美奈子さん) 「元気に育て」

白井 颯くん

東山駐在区(23日) (靖さん=みどりさん) 「風に立ち向かえるような強い子になってください。」

こみゆにていー

●こんにちは赤ちゃん

新有島団地 久保菜々子ちゃん (利春さん=陽子さん) 4月10日
望羊団地 三浦 葵ちゃん (聡也さん=優美さん) 5月3日

●ごめいふくをおいのりします

里見地区親交会 松原 登さん(61歳) 4月15日
本通3 荻野 武司さん(85歳) 4月16日
相馬 高橋 政利さん(80歳) 4月30日
ニセコハイツ 松永 富子さん(83歳) 5月8日

6月は 住民税 第1期 国民健康保険税 第1期

●納税に関するお問合せは税務課まで ☎44-2121



この社会あなたの税がいきている

あのころのニセコ



今月は大栗誠夫さん(新有島団地)からお借りしました

この写真は、中村洋村長（中央の和服の人物・当時は狩太村）と当時の村会議員の写真です。時代は昭和15年ころと思われます。場所は、現在の役場が建っているところにあった建て替え前の庁舎で、役場玄関とは別に、議場入り口が設けられていました。

村長の左隣は入倉坂治さん、後ろには、後に町長となる鈴木五十治さんや高瀬金次郎さんも写っています。当時の議員数は18人でした。その後の人口の増減で、22人のときもありましたが、現在は16人です。（議員の数は地方自治法で規定され、ニセコ町の議員数は法の定めている数と同じ）

このころの議会は、村会と呼ばれていました。当時の行政の仕事は、住民の意志代表機関である町村会（議会のこと）で議決をし、村長が行うという点では

今と同じですが、この時代は、町村長が議長を、助役が副議長を務めていました。

地方自治法の施行によって町村会は町村議会と改称され、議長・副議長も議員の選挙で選ぶことになりました。これによって、行政と議会はそれぞれ独立した機関となって町の仕事を進めることになり、現在に至っています。

いつの時代も議会の役割は大変重要でしたが、これからは介護保険やごみ処理など困難な課題がたくさんあり、ますます議会と町の協力が大切になりますね。

広報広聴係では、平成8年から新しい「ニセコ町史」の編さんを進めています。町の昔を知ることができる写真や資料がありましたらぜひお貸しください。

（町民総合窓口課広報広聴係 電話44-2121内線48）

再生紙を使用しています。



TO THE WORLD

ホームページのアドレス  
http://sv2.camera.meshnet.or.jp/niseko/

FOR THE WORLD

広報ニセコ 6月号

平成11年6月1日発行 第447号  
編集 二セコ町役場町民総合窓口課  
発行 千048-1595 北海道虻田郡ニセコ町  
字富士見47番地  
TEL 0136-44-2121  
FAX 0136-44-3500

表紙の写真は、毛針作りを体験する水上大樹くん(左)と長船拓夫くん

五月十六日に行われた「川辺ウォーク」に参加し、尻別第一発電所へ向かう川沿いの道を散策。途中、イタドリ（通称ドンガイ）を食べた。根わさびの葉をかじった。イタドリを食べたのも根わさびがあんな風に自生していることを知ったのも初めてだ。自然に囲まれていることが自然に感じることができた。（あ）

何気なく毎日読んでいた新聞や雑誌の記事。作る立場となってみるとその大変さがしみじみわかりました。活字で物事をわかりやすく伝える事ってやっぱり難しいことですね。原稿の締切日を指折り数え、日々大慌ての毎日。そんなこんなで何とかできあがった私が初めて作る「広報ニセコ」。今月号を読んでみなさんほど印象を持たれるのでしょうか。あ！心配です。（あ）

編集後記



人の動き

人口 4,530人 (前月比-1) 男 2,191人 (前月比±0) 女 2,339人 (前月比-1) 世帯数 1,812世帯 (前月比+5)

〔平成11年4月末日現在住民基本台帳人口（ ）内は前月との比較〕