



仲よく  
お散歩  
仲よく  
お勉強



NORTHERN RESORT  
NISEKO

特集：地域の将来像とパートナーシップ  
 : 下水道で快適生活その2  
 : 平成11年度下半期の財政状況と職員の給与などの状況  
 お知らせ：花の写真コンテスト  
 : 有島武郎青少年絵画展開催

広報ニセコ6  
2000



# 地域の将来像と パートナーシップ

町の課題について話し合い、みんなでまちのことを考えよう  
と行っている「まちづくり町民講座」。今回は倶知安町から伊藤  
弘町長、鈴木保昭町議会厚生文教常任委員長のお二人をゲスト  
に迎え、二セコ町長、二セコ町議会議長を加え、座談会を開き  
ました。後半には、傍聴に来ていた山崎一雄京極町長が議論の  
場に担ぎ出され飛び入り参加。

テーマは「地域の将来像とパートナーシップ」。  
町村合併、介護保険、ごみ問題など、五人の代表が地域の課  
題をユーモアまじりに語り合います。

町の将来を語るときに、「おらが町」だけで話しているものだろうか。環境、介護保険、医療、職場、観光、買い物……。さまざまな形で町と町はつながりがあります。でも、公の場で町の代表同士の話しを聞く機会は少ない……。ではまず第一歩として、倶知安町の町長と議員をお招きして話し合いをしてみよう。そんな気楽な講座に町内外から約百三十人が集まりました。

## お互いの町をどう 思っているんだろう

逢坂 それでは先ず倶知安町から見たお二人に、二セコ町を外から見た印象をお話してもらおうところから始めたいと思います。

伊藤 みなさんどうもおばんでございます。倶知安町長の伊藤です。

今日の企画は、二セコの逢坂さんからちょっと遊びに来いと軽く言われて、私もノリがいいほうですから、それではちょっと遊びに行つて楽しもうかと来ました。ところが、倶知安町で集まりをやつてもこれほどの倶知安の人たちは集まらないんですけども、たくさん来ていただいて恐縮やら恐ろしいやらの感じですよ。

二セコ町の印象は、現時点で、やっぱり逢坂さんの町だなあとという感じが一つありますね。私も六年ぐらいのつきあいで、最初は首長同士のつき合いというのは「やつかみ」もあり、本当は立派でも、この野郎と思つている人も多かった(笑)。しかし、

## 特集：地域の将来像とパートナーシップ

六年経つと、逢坂さんはどう思っているかわかりませんが、認めるという言い方は非常に変わりますが、参考にする。ある意味では、仕事に対する師と仰ぐ。ちょっと大げさですが、非常に私も参考にさせてもらっている一人です。もちろん私も長い人生やっていますので、いろんな人を参考にはしていますが、間違いなく、そのお一人です。

逢坂さんは若くして町長となり、その後の活動でもメディアに取り上げられる。彼自身は決して(メディアに出ることが)嫌いな方ではないと思います。しかしながら実際行政というのは、人気商売だけの仕事ではないですよ。嫌われる仕事が多いんです。そういう意味では口には出しませんが「ゆるくないのだからなあ」という感じがしています。

逢坂 それでは次、鈴木さんどうぞ。鈴木 みなさんこんばんは。鈴木保昭です。実は私も議長が都合が悪いし、二、三十人の会合なんで、お前出てくれやと町長に頼まれ、そうで

すかそこへ来ました。ここは、なんとなくロープが張っていないだけで、どちらかというところボクシングのリングかなあという感じです。でも倶知安町と二セコ町の関係に対して非常に興味がある方がいっぱいいるのだなあと思います。

合併については、私も議会で常々合併したらどうだというお話をしていました。しかし今回この町民講座に出るにあたり、少し勉強したところ、簡単に合併なんていうものではないなと思つています。

二セコ町の印象なんですけど、まあ高校時代から同級生がいっぱいいます。行つたり来たりしています。二セコ町にちょうど高校時代につきあつた女性もいます。美しい女性の生まれる町だという印象も持つております(笑)。

インターネットで、全国の方からいろんな声をいただきます。倶知安つてどこにあるんですかと聞かれたら、二セコの町の近くの倶知安というような表現になります。僕のインターネットに狩太町が二セコ町になった訳というのがあります。昭和三十九年に狩太町が二セコ町になったという事実は事実として、やはり、二セコ町は、昔の狩太町(という名前)ではこんな町にならなかっただろうし、二セコという名前になった



ので、すばらしい町長もできたり、すばらしい町になったのかなあというのが私の印象です。これから親戚同士で仲良くして行かなくちゃならないなあと思っています。どうかよろしくお願いします。

逢坂 さて、成瀬議長、倶知安町つてどんな町ですか。

成瀬 みなさんおばんでございます。倶知安については、自衛隊はじめ、農機具の会社、合併した「ようてい農協」、病院と、多くのものが倶知安にあります。山ろくの元締めと言つた感じがします。

また伊藤町長と会った印象ですけれども「えらいおもしろいおっちゃんやなあ」という感じがしました(笑)。先ほど鈴木委員長も申しました。親戚関係みたいなものだなあと、思います。今後とも一つよろしくお願ひしますと申し上げたい。

逢坂 みなさん普段思っていることを非常にきれいに話されました。少しドロドロとした話が出るのかと思つたんですが。

それはともかく、倶知安町は親戚だとか、血縁だとか、あるいは議長から山ろくの元締めという声が出ましたが、私もそう思いますね。倶知安なくしては生活を語れない部分が多多いです。倶知安町が我々のある意味での、とりまとめ役というイメージを相当強く持っています。

伊藤 長い間、倶知安は元締めと言われ、おだてられ、あぐらまではかかないまでも、やはりそういう部分があつたと私は思いますね。しかし、そこを特徴とするのではなく、倶知安町らしいものを特徴としようといふことがあります。考えてみると、ひらふスキー場とか、羊蹄山、農業、商業を見るとそれぞれに特徴はあるんですが、どうも総合的に一つの形として特徴づけていない感じですよ。

でも私は、倶知安という町は、人が住む生活の基盤整備にきつちりお

## 特集：地域の将来像とパートナーシップ

金をかけてきた町で、それは間違いないではなかったと思います。下水道、病院、学校、除雪などですね。この前、スキー場で顔なじみのおばちゃん「町長さん温泉作ってよ」って突然言うわけです。「いやー温泉ねえ、京極に行つたらどうですか、あんまり違わないですよ」と言いました(笑)。すると、嫌な顔されちゃいましたね。いわゆる「ハコモノ行政」ではなく、見えない部分にお金を使つてきたということです。

ただ最近、例外も一つ二つあります。美術館です。非常に反対を受けた施設整備の一つですね。しかし、文化というのは歴史と同じように、町のイメージとして、必要だと。こういう信念を持っています。長い時間をかけて決めていただきました。

外から来た人には、倶知安町は住むのであれば、まあまあそろつていよと言います。ここで子どもを育て、お年寄りが病気になるつても、プライマリケア(初期治療)というか、それもまあまあそろつていますよと、もちろん大きな病気は、小樽なり札幌に行くこともあります。住むことを前提にしたまちづくりをしてきたのが今までの経過です。

今後、介護保険とかごみの問題とか、いろんな面で協力しながらやらなければならぬことはもちろんで、

これからはどこがリーダーになるかということではなく、全く対等な中で、どうすべきかということを考えるべきだと思います。

鈴木 テーマに基づいて今後のニセコ町と倶知安町のパートナーシップということを考えています。

逢坂 町長におうかがいしますが、ニセコ町の基幹産業は観光と農業とが考えられますが、一つ選ぶとしたら、どちらでしょうか。

### やっぱり農業と観光の町

逢坂 それについてはニセコ町では結論が出ています。「どつちも大事だ」という(笑)。それはなぜかという、実は農業で上がる収益は三十億円ほど。観光で動くお金は百億円を越えています。お金の点から観光の方がウエイトが高いだろうと言つています。でも、農業があつて初めて観光が成り立つという面もあります。農業がなく、ニセコが原野ばかりなら、たぶんこんな人は来ないだろうと思います。どつちも大事だ、農業も観光の要素であるし、観光も農業の要素である。だからどつちも大事だ、と思います。

鈴木 私は、ニセコ町も倶知安町も農業と観光ということについては、

### 観光で協調することも大切

伊藤 だんだん調子に乗ってきたな。今の話について、違いますと言ふ返事はほとんどありません。問題は、具体的な行動なり方針でしょうね。今までは、ほかの町村もそうでしょうが、隣が良いことをやつた。「この野郎」と、それをさらに糧にして良いことをやる、そういう競争関係が捨てられなかったと思います。

### 農業・観光・商業の連携

成瀬 地元の温泉に行くと、いろいろと話があつて、あずましくないの。私は、黒松内の温泉や二股温泉に良く行きます。

私は、ニセコ町も倶知安町も農業で栄えてきた町だと思ひます。そして、世代が変われば我々の考え方も変えなければならぬ。今日はこの会場で商工会の総会がありました。「農業と観光と商業が連携して、ニセコの町を作つて行くじゃないか」という話が出ていました。私は、全くそのとおりだと思ひます。

それから、実は、私のうちは四世代八人が小さな家に住んでいます。妻と話すことは、世代が変わること、どのようになつていくかです。つまり、我々は戦後のひもじい思いの中で、高度成長に向かつていった。苦しい中にも楽しさがあった。今の人たちは何不自由ない中で育つてきたわけです。その結果、今は一番の上り坂で、これからはだんだん下り坂になると思うのです。そのときに、どういふ喜びがあるのだろうかということ。だから、できるだけ、下り坂にならないよう、両町ともにまち

### 町長と議会は仲が良くない?

成瀬 議会と町長が仲良くないといふなさんそう思っているようでございます。確かに決して仲のいいほうではないかもしれません(笑)。

私は常々「魚が腐るべや」という話をします。というのは目的を持つたら、先ず真っ直ぐに進みなさいよ、魚の腐らないうちに目的地に着きなさいということ。実は、私は農業をやっていますが、二十年以上、魚の運送もしていました。そういう関係で魚腐るべやという表現になるわけです。

私も、気性として早く進みたい方ですけれども、町長はそれ以上に早く進もうとする。住民が理解できないうちに前に進んでいるのかなあと、もう少しペースを落とした方がよろしいのかなあと、申し訳ございません。本当にそう思っています(笑)。

伊藤 以外と端から見ると、だからこそ逢坂さん良くやつているなとい

すくだもの。(笑)

西富に住む成瀬議長はたぶん、今

度ニセコ町内に温泉ができませんが、そつちを利用するよりも源泉閣を利用したほうがいいですよ。歩いて

## 特集：地域の将来像とパートナーシップ





伊藤 人づくりは重要で難しい。仕事というのはどんな個性を持った者でも一人ではできない。だから、仲良くやることは大切です。しかし、緊張関係の中で、お互いに進歩することも大切です。その手段として交流は有効だと思います。

また、職員の意識改革も重要ですが、倶知安町にも情報公開条例がありますが、町民のための条例ということはもちろん、公開することで、職場の中も緊張するということもあり、条例の利用は職員の意識改革になると思います。いろいろな面で職員の意識改革は大切です。

逢坂 うちは、倶知安町に行きたい職員がたくさんいると思いますね。伊藤 うちもいるね。ただ、辞表を出して行くんじゃないかと、それが心配だね(笑)。



発言をしてると感じます。ニセコであんな発言したら俺、もう首だなぁという発言が結構ありますね。はっきりと「できません」とかね。大丈夫ですかあんな発言して。

伊藤 大丈夫かどうか言ってみないとわかりません(笑)。しかし、お互いに喧嘩したほうがいいんだという考え方がありますから、おかしいことはおかしいと言いますよ。言葉じりではそう思うのだったらまあ、その程度の議会だと、思うしかないんじゃないですか。もちろん倶知安町議会ではそういうことはないですが。

成瀬 うちの議会はね。決して町長と仲が悪いわけではない、まちづくり倶知安町さんにはない、まちづくり町民講座などをやっています。そういう中で、みなさんが町を理解していると、議会は忙しいんだからあまり時間かけないでやろうじゃないかとなる。ただ、伊藤町長のように簡潔な答弁でなく、非常に長い答弁がある。そうすると「魚が腐る」となるわけです(笑)。

逢坂 でも議長。長い質問もあるんじゃないですか。何を質問しているかわからないような(笑)。

鈴木 逢坂町長は久米宏だとか、テレビの全国ネットに出演してますね。うちの町長はどんなテレビに出るかといったら、この間雪トビアフェス

## 特集：地域の将来像とパートナーシップ

鈴木 介護保険の話なんです。今、ホームヘルパーや介護の施設が不足しています。町の間で、ヘルパーが行き来したり、施設を共有化するシステムができれば、今すぐ合併しなくても効率が上げられると思うのですが。

伊藤 介護保険で言えば、今は、認定だけを広域化しています(羊蹄七か町村)。今の鈴木議員の話は、サービス面の広域化がテーマだと思います。それは遠からず実現するでしょうね。ただ、今は保険料無料の中で静かな立ち上がりですが、十月からの保険料半額徴収やその後の全額徴収が始まると、いろいろな変化が生まれてくると思います。

成瀬 町村合併ですが、これは、各町村の文化や歴史が一つの阻害要因になり、なかなか進まない課題だと思います。しかし、町の発展のためにも合併は必要ではないかと私は思います。これは、ニセコ町長も同じ考えです。倶知安・京極の町長さんも同じじゃないでしょうか。

山崎 (会場から飛び入り参加) 私は、必ずしも合併に賛成ではありません。町民の方に「合併をどう考えているか」と聞かれたら『町民のみなさんがどう判断するかです』と答えるでしょうね。

現実を考えると、町の運営ができ

## 特集：地域の将来像とパートナーシップ

ティバルというのがありまして。冬に池を作りまして、スキーで飛び込む。伊藤町長もやりまして、それが全国放送になったという違いがある。しかし、倶知安町長はまじめな人で、よくスキーに行くんですが、そこで観光客に「ひらふどうですか、ニセコどうですか」と、うるさいぐらいリサーチしています。理論家ではないが、身をもって体験する実行力があり、尊敬すべき人です。

両町長ともタイプは違いますが、例えば合併をするにしても仲のいい形で進めばいいと思います。

**合併は効率と地域への愛着のはね**

逢坂 ニセコも倶知安もPRがとて大事な地域です。マスコミは「出たい」と思っても出られない。でもせっかくな機会があるなら、少しでも多く「ニセコ」や「倶知安」また、近隣の名前を全国に出したいと思いがけているつもりです。

合併は、簡単ではない。でも一方で、町村が手をつないで課題を解決する時期に来ていることも確かです。私たちには町や地域への愛着があります。「やっぱりニセコ」「やっぱり倶知安」という。だから、例えば合併をする場合も人の気持ちを大切に

北海道が示している「市町村合併案」

後志管内市町村の合併案	合併による人口
小樽・赤井川	15万5千人
島牧・寿都・黒松内	1万人
蘭越・ニセコ・真狩・留寿都・喜茂別・京極・倶知安	3万8千人
共和・岩内・泊・神恵内	2万8千人
積丹・古平・仁木・余市・赤井川	3万8千人

・北海道では今年2月、全道199市町村を対象に98の合併案を示しました。(上記は後志のみ)

にした方法でなきゃだめだと思いませんね。

伊藤 倶知安高校生と話す機会があり、ある生徒は「町の名前が残ってこそふるさとだと思う」という意見でした。若い人でも、そう考えるのかと思いい、合併は安易に考えられないという気持ちを強くしています。

一方で、山ろく七か町村の町長長の年俸の合計は八千万円を超え、議員も六十人を超えます。合併はへい害もあるが、効率を考えると、選挙でも切です。次期は合併して、選挙でもしましようか(笑)。

逢坂 確かにお金の問題はさげられない。今、国では人口四千人以下の自治体に対し、交付しているお金を

### ぜひ、役場職員の人事交流を

鈴木 合併は「望郷」もあり、急ぐとマイナス面が多くなると思います。恋愛と同じで少しずつお互いを好きになり親近感を深めることが大切ではないでしょうか。

ごみや介護、学校といった課題など、一緒に進むことができるものは、結構あると思います。

そこで、今回は二人の町長さんにお話を考えてきたのですが、ぜひ役場の職員の人事交流を実現させていただきたいと思っています。一人ずつでも、半年間でもいいですから。

伊藤 やってみましょう(笑)。

逢坂 かつてはJAとも職員交流をしていましたし、今は北海道町村会にも職員を出しています。私は交流については積極的です。

伊藤 そういうことをいうと、俺の前で「町長交換したらいいんじゃないか」というヤツがいるからなあ。いや本当に。(笑)

なくなる状況に追い込まれたときには、いや応なしに合併すると思いが、そうならないうちは、自分の町づくりに力を入れるのがベストだと思います。試行錯誤はしています。必ずしも賛成ではありません。

成瀬 いつも思うのですが、京極町は財政が豊かですね。そういった状況の中で、(合併に)柔軟であってほしいなあという気がします。

山崎 確かに、四苦八苦する予算の状況ではありません。ただ、ごみについては、ここの二年で何十億とお金がかかり、今までの貯金を取り崩さなければならなりません。

逢坂 京極町は町の貯金が借金より多いんです。ニセコも倶知安も借金の方が格段に多い。そこで、成瀬議長の方の発言になったんですね。

ニセコも倶知安も、そもそも屋台骨が傾きかけています。(笑)

伊藤 おいおい一緒にしないでくれ。逢坂 さて、ここからは、参加されているみなさんと議論をしたいと思っています。ここからは一番厳しくなりそうです。

### ごみの広域処理について

会場から (ごみの問題を広域(羊蹄山ろく七か町村)で処理しようとな

っているんですが、倶知安町の焼却場を十億円程度で改修して処理をする。それについては、他町村のごみを受け入れるかどうかは地元旭地区住民の合意が必要だと新聞に載っていました。もし合意が得られないということになると、各町村が(独自に)処理をしなければならぬ状況が発生するのですか。

伊藤 旭地区のみなさんは、日々煙を見ながら生活しているわけですから、その意見はほかの地区より重いことは確かでしょう。同時に、ごみは町全体の問題ですから、今は町全体から選出した代表者で組織する委員会でも意見を出してもらい、その意見を議会に伝え(旭地区の清掃センターを改造した上で羊蹄山ろく地域の可燃ごみを受け入れることについて)議会で最終的に決定してもらおうという手順を考えています。

新聞では受け入れ表明となつていますが、よく読んでみると、条件として町の人の合意をめぐらしたいとなっています。最終的に決めるのは住民であり、議会ですから(山ろくのごみを)受け入れないということもあり得ます。

会場から (広域処理施設)最初は、六十億円程度で新しい焼却施設をつくるということでした。私は(ニセコ町の)最終処分場に捨てるごみは

最初、ガラス状に固化すると聞いていました。しかし十億円程度の改修となると(ごみは)ガラス状の固化にはならないと思うのですが。

伊藤 六十億円の施設を建設する背景にはまず、平成十四年十二月から国のダイオキシン類排出規制が強化されることがあります。そうなる各町村では対応できない。そこで始めて「広域」ということが出てきました。(平成十年三月、南後志十四町村が「南後志地域廃棄物広域処理連絡協議会」を設立。広域での話し合いを続け、さまざまな条件から)最終的に羊蹄山ろく七か町村での処理であれば、倶知安町で受け入れについて話し合いをする準備があるということ、現在にいたっています。

結論からいうと、旭地区住民は反対決議を町に届けています。ただそれは、広域化や協力が嫌だということではありません。一つは倶知安町の行ってきたごみの分別がルーズだという認識から分別を徹底すること、もう一つは、燃やすことが先行するのではなく、計画を立ててリサイクルを行い、残ったものを燃やしなさい。これができなければ、今の案件については反対するというものです。全道二百二十市町村のうち、出すごみの十%以上を資源化している町は十町村ほどしかありません。倶知

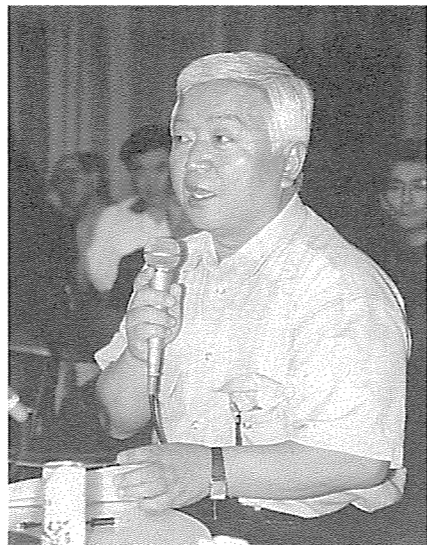

逢坂 人口と患者数で計算していますが、倶知安町が六億五千万円ぐらいです。正確な数字が必要であれば公開します。

会場から なぜ聞いたかというところから「倶知安町はおいしいところだけもっていく」と教えられていまして。厚生病院改築にも一億円程度しか出してないのではと思っただけです(笑)。聞くと六億五千万ということですので、七億ぐらい出してもらえればと。(笑)

逢坂 倶知安町だけが良い目を見てるといことは全くありません。倶知安町は「地域の中核としての役割を果たすべき」と総合計画に書



## 特集：地域の将来像とパートナーシップ

安町も十一%で、この中に入っています。煙を見て生活している人には、我慢できる数字ではありません。地域の人は、少なくとも今までやってきたことをきっちり見直して、将来はこうするんだという計画があるべきという気持ちなんです。私としては、やらなければならぬし、やろうと思っっています。

会場から 今、ニセコ町の資源化率は一・二%です。四月から、ようやくリサイクルに動き出したということ、まったくニセコ町は残念なんです。もう少し倶知安町のように考えてほしいと町長にお願いしたい。伊藤 ごみの広域処理をなぜ七町村でやるかという理由の一つは、ニセコ町を含めて、山ろく七町村はお互いにパートナーとして努力しあえるということ。倶知安町はごみの資源化率を今の十%から二十、三十へ、ニセコ町も一%から二十、三十へと、共通の問題意識を持つて。だからこそ、山ろく七町村での広域化という意味合いもあります。お互いに切磋琢磨できるパートナーとして、ニセコ町に期待しているんです。逢坂 資源化率とリサイクル率を上げることにしてもガツツリやりません。一緒にがんばりましょう。会場から 倶知安からきました。広域のごみ処理については、話し合い

の経過の中で、「なぜ倶知安が」という思いがある。先ほどの伊藤町長の発言で、各町村が単独でごみ処理をすることだつてあり得るんだという話しに驚かれた方もいると思います。本当に各町村が協力するとはどういうことなのか。今後倶知安でも話し合いがもたれますので、ぜひみなさんも参加して、ともにこの問題を論議しましょう。

逢坂 なぜ倶知安かという話ですが、最初から倶知安に決まっていたというわけではありません。各町村には等しく責任があります。ダイオキシンの規制強化を前に、どう処理すれば効率的か。実は、人口が多いところに処理場が近いということも、ごみの運搬などを考えると効率的なんです。そういういろいろな選択から倶知安町という意見になりました。もう一つ、我々は、倶知安町にだけまかせているという気持ちはありません。先ほどニセコ町の資源化率が低いという指摘もありました。ニセコ町では今年度から十五種類の分別を始めました。少しでもごみを減らす努力を必死になってやっていますので、ご理解ください。

会場から 医療についてですが、小樽・札幌へ行かなくても倶知安の病院で事足りる状態をつくるべきだと思います。例えば親をこちらに連れて来るときに、病院がないのは大きな不安です。脳梗塞で倒れた人が小樽、札幌へ運ばれるまでの時間の問題もあります。各町村がお金を出し合っても厚生病院を充実する必要があるので。せめてMRIだけでも入れてほしい。

伊藤 倶知安町には脳外科がないということですね。MRIは今年の九月か十月には入れる予定です。

ただ、脳外科になるとスタッフや機械設備の問題があります。例えば町村が一時的にその体制に助成したとしても、運営の面を考えると厚生病院でも決断できないという実態があります。

逢坂 今回、厚生病院は大改築をしています。それを関係する十町村で八億円の負担をしてバックアップしています。今回の改築で、透析・救急・血管の造影など従前に比べて格段に施設が充実しているのも事実です。倶知安厚生病院も次の課題の一つに脳外科の整備も含まれていて、問題意識は持っています。

会場から 厚生病院改築の負担金は町村間でのような負担になっていくのですか。

※核磁気共鳴画像化装置 (現在最も進んだ画像診断検査ができる機器の1つ)

## 特集：地域の将来像とパートナーシップ

いていました。みんなの泥をかぶつても倶知安町はがんばるんだという町の強い決意が現れていると私は思います(笑)。

伊藤 いや、そこまではどうか(笑)。でも、二年前の病院改築の提案では、倶知安町の負担額が多すぎるということで議会から反発を受けました。しかし、今後の医療体制を考えると町にとって余りあるメリットがあるという説明をしました。みなさんへの説明も一年ぐらいかきました。

### 最後にみなさんから感想を

逢坂 時間も押ししてきましたので、最後に一言づつ感想をお願いします。成瀬 内気でしゃべるのが苦手なんです(笑)、このような話しをきつかけに、広い分野でお互いのつながりが発展していけばいいなと思います。また、合併についても、日ごろから、逢坂町長がいらしています。「情報共有」を図りながら進んで行くのだからと思います。これからもよろしく願っています。

鈴木 今日勉強させていただきました。ありがとうございます。今後も見習うものは見習い、仲良くするものは仲良くしたいと思います。また、共有する観光という大きな

財産を大切に、地域の発展につなげたいと意志を固くしました。ありがとうございます。

山崎 私を含め、自治体の職員は、良い意味でニセコ、倶知安にとっても刺激を受けています。町民の中でどう評価されているかは別の問題ですが、いろいろなことに取り組みむときに「まね」をさせてもらっています。オリジナルな取り組みも大切ですが、まねも大切だと思っています。

### 住民におもねらないことも大切

伊藤 今日是我々のトークショーを聞いていただきありがとうございます。地元に帰ると、今日よりもっとと厳しい意見もです。我々はそれに応え、できるもの、できないものなどをきちんと説明する義務があります。ただ、住民におもねった行政を行うことは避けるべきだと思います。嫌われたくはないですが、それよりも、おもねらないことが大事だと思っています。

そういう意味で、今日のように議論することは大切だと思います。また、明日からも、ごみの問題も含めて、地元で議論が始まりますが、お互いに納得いく議論をしたいと思っ

ています。今日は本当にありがとうございました。

逢坂 今日の試みは初めてでしたが、こんな議論が日常的に「さらさら」とやれることが大切だと思います。実は、町長同士は議論しているようで、あまり話し合う機会がないんです。そういう意味では今日の五人の議論は意義があつたと思います。

先ほど山崎町長から「まねている」というお話がありました。まねること学ぶことだと思います。良いところはお互いにどんどんまねて、お互いに高まって行くことが大切かなと思います。

今日の話しは少し物足りないという方もいると思いますが、まだ、第一歩です。今後いろいろな機会を捉えて、また、このようなことをやってみてほしいと思います。

今日はみなさん本当にありがとうございました。

(紙面の都合上、話し合われた内容は一部省略や簡略化しています。)

### おわりに

今回の座談会の内容はいかがでしたか。こんな話しが聞いてみたい。もつとこんな企画をしてみたら…。など、ご意見がありましたら広報広聴係までお寄せください。

「あら、もう忘れたの。それでよく「町内の事情通」なんて言ってるわね。」  
 一つは、清潔な町になるじゃない。台所やお風呂の水が直接川に流れない。だからハエや蚊が少なくなつて、いやな臭いもなくなるのよ。

「はい。おまかせください。昨年の七月の広報で説明して以来十一月。細かな内容も決まってきたので、何でも聞いてください。」

### 下水道はなぜ必要なんでしょう。

「はい。おまかせください。昨年の七月の広報で説明して以来十一月。細かな内容も決まってきたので、何でも聞いてください。」

「上下水道課の佐藤さん、久しぶり。下水道の使用がいよいよ具体的になってきたそうですね。いろいろ聞きたいことがあるので、今回も分かりやすく説明してくださいよ。」

「さて、町内の事情通と商工会の Mascot 「ニコまる」と「キラりん」。この二人が、下水道のことについて、昨年七月号広報に続き、役場の担当者を尋ねてくるようです。」



「役場上下水道課の佐藤です。できるだけ、わかりやすく説明させていただきます」

# 下水道で快適生活

## その2

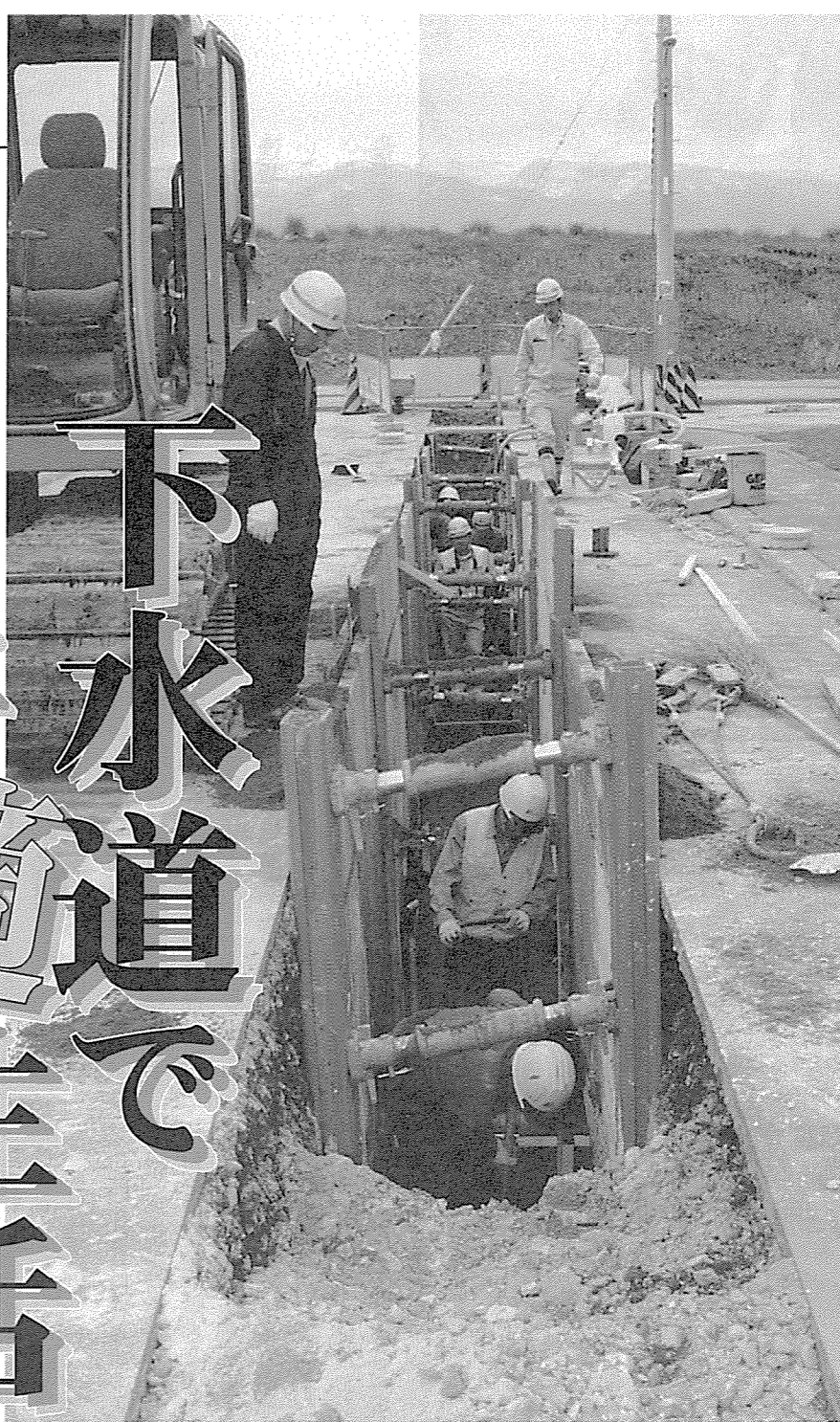

### 合併処理浄化槽もスタート

「はい。次のページの図2で説明している区域内が今年十一月一日から下水道が使用可能になります。一般的に「公共下水道」というこの図2の区域を示します。この区域は「集合処理区域」といって、広い範囲の汚水をひとまとめにして処理をします。主に市街地区・元町地区・昆布地区がこれに該当します。「集合処理区域内」には下水道の対象者が約三千人ほどいるんですよ。」

「何よ、偉そうに。」  
 「ところで佐藤さん。今年の秋から町内の一部で、下水道が使えるようになるって聞いてるんですが。」

### 十一月一日一部使用スタート

「試しに聞いてみたんだよ。まあ、基礎は覚えているようだな。」  
 「二つ目は、川や海など、自然環境を守ることができるじゃない。三つ目は、水洗トイレが利用できること。くみ取りの心配がなく、快適な生活環境になるでしょう。」

「僕ら町民が一番気になるのは、下水道にかかる費用です。どんなのくらいお金がかかるか心配です。」

「はい、そうです。みんなで協力して快適な環境をつくるんですよ。」

「住宅が密集している市街地などは「公共下水道」でひとまとめに、そうでない地区は「合併処理浄化槽」を利用し、各家庭で汚水を処理するということですね。」

「公共下水道の整備がされない地区は、この合併処理浄化槽の設置を進めるため、今年から補助制度を設けています。詳しい内容は後ほどご説明します。」

「「公共下水道」は、ある程度の工事や、維持管理ができません。そのため、図2で示した区域以外の家庭では「公共下水道」を利用するのではなく、各家庭がそれぞれ合併処理浄化槽を設置し、汚水を処理してもらうこととなります。」

「それじゃあ、この区域に住んでいる人以外は下水道が利用できないの。」



図1 トイレの水洗化と排水設備工事

「それではまず、集合処理区域内の説明をしますね。公共下水道を使用するには、①排水設備・トイレの水洗化などへの改修工事、②受益者分担金、③下水道使用料と大きく三つの費用がかかります。この費用について、一つひとつ詳しく説明しますよ。」

「なことにお金が、どのくらいかかるんだらう？それが心配で夜も眠れないよ。」

綺羅街道のマスコットキャラクター

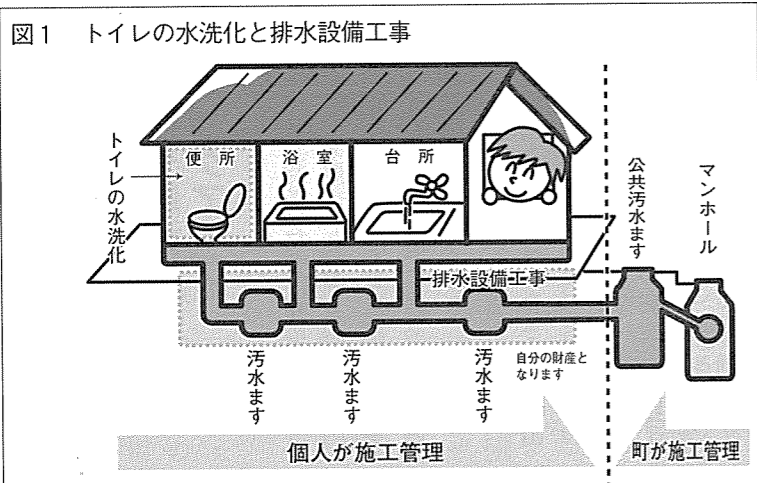
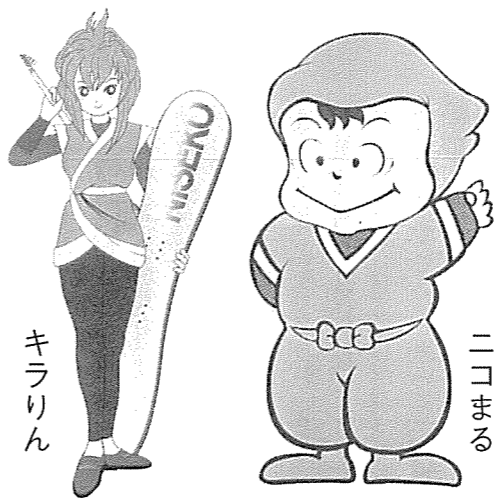

「今回は下水道を掘り下げちゃうぞ」

平成七年度から続いている「公共下水道工事」。今年、十一月一日から、一部地域でいよいよ使用できるようになります。  
 そうなると、気になるのが、私たち自身が負担する費用の問題。トイレの工事や下水道使用料などの費用です。  
 昨年七月号広報でのお知らせに続き、今回は、公共下水道を利用するまでの手続きや主な出費の内容についてご説明します。



--- は下水道集合処理区域  
 ■■■ は今年11月1日からの使用  
 が可能な区域を表します

図2 下水道集合処理区域と  
 11月1日使用開始区域図

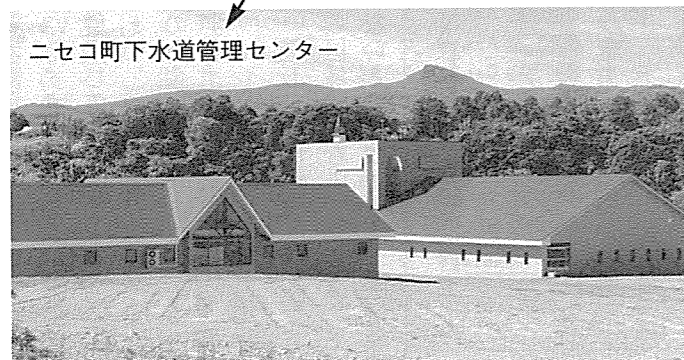
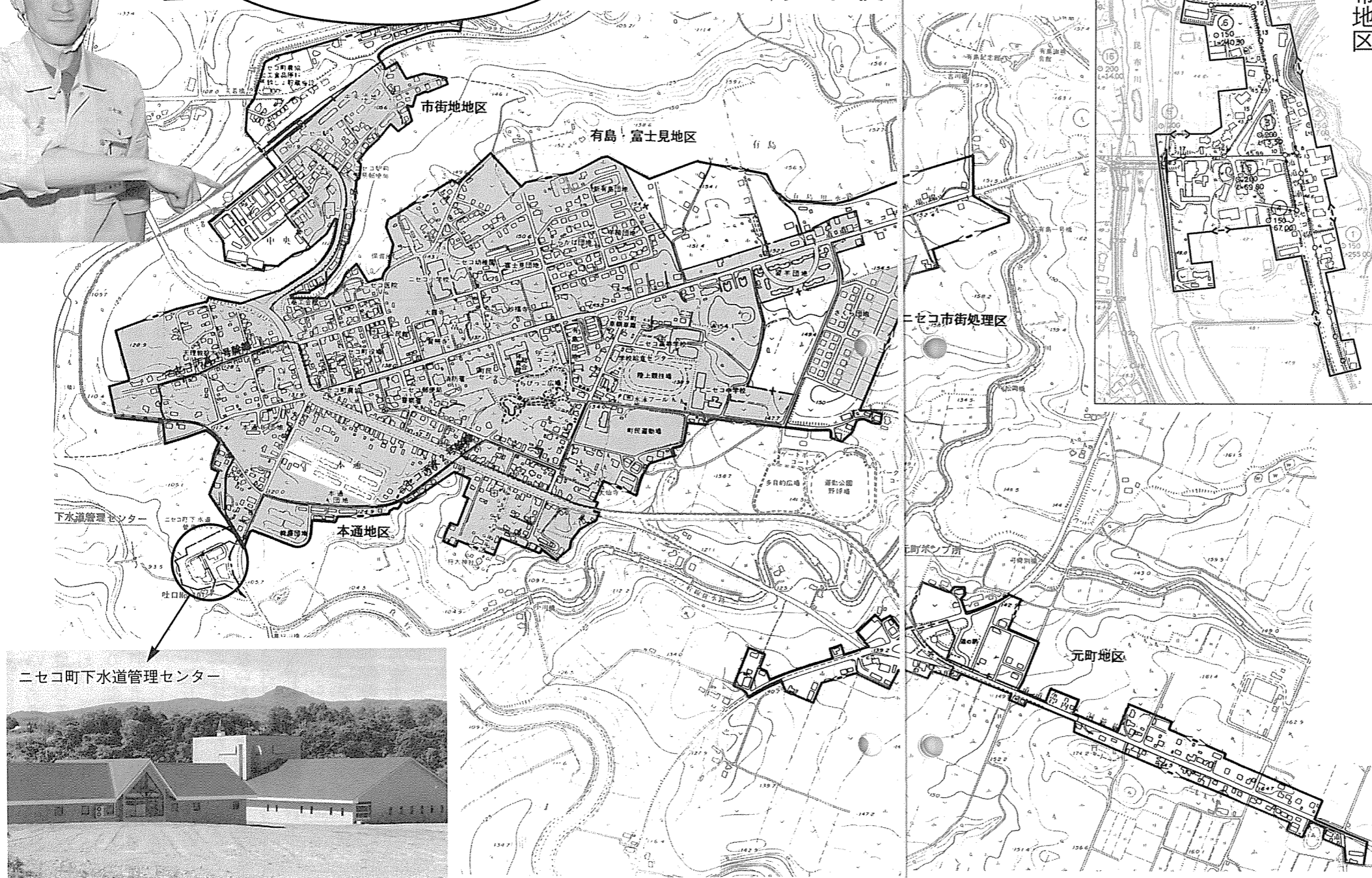

ニセコ町下水道管理センター

理区域と  
 用開始区域図

昆布地区

表1 工事費のめやすは……

今あるトイレを水洗化し、排水設備を設ける場合の工事費はおおむね下記のとおりです。

内 容	工事金額	工 事 内 容
イ) 水洗トイレにするための工事		
衛生設備工事	220,000円	便器(暖房便座)・ロータンク容量(8ℓ)
便室改造工事	120,000円	床、壁改修・電気コンセント設置
便槽処理工事	50,000円	既設便槽取壊し・消毒・砂埋め戻し
給水装置工事	60,000円	給水管13m・水抜栓など
小 計(1)	450,000円	
ロ) 台所などの排水設備工事		
排水設備工事	150,000円	排水管延長15m・私設汚水ます 4個・掃除工 2ヶ所
小 計(2)	150,000円	
合計(1)+(2)	600,000円	

- くみ取り式トイレの場合はおおむね60万円、すでに浄化槽を設置している場合はおおむね15万円の費用になります。
- この工事費用は、あくまでもめやすです。その家の構造や改築の方法で金額は異なります。

公共下水道でかかるお金 その1



**排水設備・水洗トイレなどの改修工事費は**  
 下水道を利用するにはまず、トイレや排水の工事が必要なんですよ。

前ページの図1を見てください。トイレ・お風呂・台所を屋外の公共汚水ますまでつなぐ「排水設備工事」と「トイレの水洗化工事」はみなさんの負担です。それぞれの工事費用のめやすは上の表1のとおりです。  
 なお、下水道の使用が開始されると、該当地区に住んでいる人全員がトイレの水洗化を三年以内に、排水設備工事のみは一年以内に行うこと

**助成金や融資の制度でバックアップ**  
 表1を見ると、くみ取り式トイレの家庭は、おおむね六十万円も費用がかかる。しかも法律で工事や工事の期限が義務づけられている。これは頭が痛いなあ。

そこで、町ではみなさんの経済的な負担を少なくし、トイレの水洗化を促進するために、次のような資金の助成や融資の制度を設けました。

**\*「水洗便所改造等」工事資金助成制度**

まず、自己資金で工事をする方のため助成制度があります。一般世帯については、工事費の二十五%を上記表1の工事を行った年度ごとに上限額を設けて助成します。ただし、お年寄り・母子・身体の不自由な方の世帯は工事費の三十五%を助成します。  
 なお、各年度の助成限度額は左の表2のとおりです。

表2 助成金限度額は次のような条件で異なります。

区 分	一般世帯 限度額
町が定める使用開始の日から1年以内に水洗トイレと排水設備工事を完了したとき	150,000円
町が定める使用開始の日から2年以内に水洗トイレと排水設備工事を完了したとき	130,000円
町が定める使用開始の日から3年以内に水洗トイレと排水設備工事を完了したとき	100,000円

●例えば図2の ■■■ の区域は11月1日が使用開始となるので、来年の10月31日までが、1年以内の工事となります。

ただし、この助成制度は法人、団体所有の家屋については該当しません(住宅として使っている場合は対象)。さらに、町税や受益者分担金(次ページで説明します)を滞納している人の所有または使用している家屋は該当になりません。  
 なるほど、くみ取り式トイレの場合、例えば六十万円の費用がかかった場合、一年以内に工事をすると二十五%の十五万円が助成されるわけか。

表4 下水道使用料 (下記は1か月の下水道料金です)

種別	水量	料金
一般用	基本料金 10立方メートルまで	1,630円
	超過料金 1立方メートル増す毎に	150円
営業用	基本料金 20立方メートルまで	2,950円
	超過料金 1立方メートル増す毎に	150円
浴場用	基本料金 30立方メートルまで	1,630円
	超過料金 1立方メートル増す毎に	60円

◆例えば…一般家庭で1か月15㎡の水を使用した場合  
1,630円(基本料金)+750円(超過料金5㎡×150円)=2,380円  
注)この金額とは別に、水道料金は今までどおりかかります。

「はい、水道料金は、水道の使用水量(水道メーター)を見て決めます。使った水道水が汚水として下水に流れるとみなすからです。料金は表4のとおりです。」

「ところで、表4は下水道の料金だけを表しているんですね。」

「はい、そうです。水道メーターを見て決めるといっても、表4は「下水道料金」のみを表していません。水道料金はこの金額とは別に…」

「自己資金ではちょっと…」という場合は融資の制度があります。この制度は、町のあっせんで金融機関が資金をお貸しし、町が利子の全額又は一部を負担します。ただし、特別な事情がない限り助成金制度との併用はできません(表3)。

「融資資金の限度額は、一戸あたり六十万円以内(排水設備工事の場合、場合は十五万円以内)です。ただし、限度額に満たない工事費については、その工事費を限度額とします。」

「工事には多額の自己資金が必要になるけど、その分「助成や融資」の制度を充実させているわけね。それから、下水道の使用が始まったら、一年でも早く工事を済ませることで、高い助成金が受けられる仕組みになっているんですね。」

「はい。下水道が早く普及し、利用率が高いほど、効率の良い管理運営ができるからなんです。」

「くみ取り式トイレの場合は例えば十五万円の助成があっても、残りの四十五万円は自己負担。そうなるのは、ちょっと厳しいなあ。」

**\*「水洗便所改造等工事資金 融資あっせん制度」**

「図2の公共下水道の集合処理区域にない住宅などの所有者は、排水設備工事を実施する、しないにかかわらず建物一戸につき五万円の負担があると聞きます。トイレ工事の費用や、下水道の使用料とも違うんですね。」

「はい。違います。これを受益者分担金制度といいます。」

「えっ。このお金も毎月納めるの。」

「図2の公共下水道の集合処理区域にない住宅などの所有者は、排水設備工事を実施する、しないにかかわらず建物一戸につき五万円の負担があると聞きます。トイレ工事の費用や、下水道の使用料とも違うんですね。」

「はい。違います。これを受益者分担金制度といいます。」

「えっ。このお金も毎月納めるの。」

**建物一戸につき五万円の受益者分担金がかかります**

「公共下水道でかかるお金 その2」

表3 融資についても次のような条件があります

種類	水洗トイレと排水設備を工事	排水設備のみの工事
限度額	1戸につき60万円	1戸につき15万円
融資条件	使用開始後3年以内に工事を完成した方 ・町税や公共料金・受益者分担金を滞納していないこと ・償還能力があること ・原則として連帯保証人がいること	
返済期限	融資を受けた月の翌月から60か月以内	
返済方法	元金均等による月賦償還	

※この制度は「水洗便所改造等工事資金助成制度」を受けている人は該当になりません。ただし、生活扶助・お年寄り・母子・身体の不自由な人の世帯は除きます。

**集合処理区域外は合併処理浄化槽で対応**

「十一ページの下水道の集合処理区域内については、分かりまし…」

「町では八月中旬に、少なくとも十社以上の事業者を指定する予定で作業を進めています。」

「そのころには、みなさんも内容をよく検討し、町の指定事業者へ直接工事の申し込みをしてください。」

「それじゃあ、いつこの事業者がに工事をお願いするといいたすか。」

「水洗トイレや排水設備の工事は、町の指定を受けた事業者でなければ手がけることはできません。」

**工事はどくに頼めばいいの**

「「トイレや排水の工事費用」「受益者分担金」「下水道使用料」。ああ、お金かかるなあ。でも、せっかく工事をやるのだから、お願いする事業者もたくさんの中から、我が家にあつた所を選びたいなあ。」

「「初期に説明したように、十一ページの図2以外の区域は、各家庭がそれぞれ合併処理浄化槽を設置し、汚水を処理してもらいます。」

「いいえ、こちらは希望者に設置してもらおう方法です。現在の計画では今年から毎年二十基の申し込みを取り、平成十六年度までに百基の合併処理浄化槽を設置する予定です。今年の申し込み受付と説明会は、四月に行っています。」

「公共下水道と同じように、設置が義務づけられるのですか。」

「いいえ、こちらは希望者に設置してもらおう方法です。現在の計画では今年から毎年二十基の申し込みを取り、平成十六年度までに百基の合併処理浄化槽を設置する予定です。今年の申し込み受付と説明会は、四月に行っています。」

「このお金はどんな意味があるのですか。」

「はい。下水道を整備されると、下水道がないところに比べて、生活環境が良くなるという利点があります。下水道施設費のすべてを税金などでまかなうと、下水道を利用できる人と、そうでない人の間に不公平が生まれます。下水道を利用する人が、税金のほかに建物一戸につき五万円を負担してもらうのはそのためです。」

「土地と建物を別の人が所有している場合は「受益者分担金」はどちらが払うのですか。」

「図3を見てください。役場では、今年十一月から下水道が利用できる区域内にある建物の所有者に「受益者申告書」を送付します。送付は今月中を予定しています。次に、図3のAさんとBさんが話し合いです。誰が「分担金」を支払うかを決め、七月中に「申告書」を役場に提出してもらいます。申告書を受け取った役場は、納付書を発行します。「分担金」は八月から四回に分けて支払っていただきます。」

「下水道を使い始めると、当然使用料はかかるんですね。」

「はい。下水道工事が終わり、水洗トイレが使えるようになると、流した水の量に応じてみなさんに…」

「公共下水道でかかるお金 その2」

図3 受益者分担金は誰が払うのか

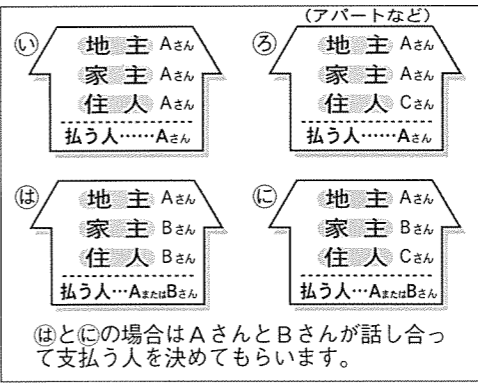

④と⑤の場合はAさんとBさんが話し合って支払う人を決めてもらいます。

**水道の使用水量(水道メーター)で下水道料金が決まります**

「下水道使用料を支払っていただきます。」

「料金はどうのように決めるのですか。」

「公共下水道でかかるお金 その3」

表5 合併処理浄化槽の本体設置工事と維持管理の補助

本体設置工事の補助 (工事費の70%)		維持管理の補助 (設置した翌年から5年間)	
人槽区分	補助限度額	人槽区分	補助金額
5人槽	770,000円	5人槽	23,000円
6人槽	810,000円	6人槽	24,000円
7人槽	940,000円	7人槽	26,000円
8人槽	990,000円	8人槽	28,000円
10人槽	1,290,000円	10人槽	32,000円

・本体設置工事で、店舗等併用住宅の場合は、条件により上限額20万円の加算があります。

「今回は、主に公共下水道と合併処理浄化槽についての補助や融資について話を聞きましたが、一度では覚えきれないな。分からないところはどこに聞くといいのかな。」

「はい。公共下水道については上水道課、合併処理浄化槽については環境衛生課に聞いてもらえると便利です。遠慮せずにどしどし聞いてください。」

「はい。町のみなさんにも伝えて、わからないことはどしどし聞きにきます。」

「今日はどうもありがとう。」

※分担金は8・10・12・2月にそれぞれ12,500円、計5万円をお支払いいただきます。



## 特別会計

特別会計は、特定の事業を行うために、一般の歳入、歳出と区別して経理する必要がある場合に設置するもので、現在、国民健康保険事業、老人保健、簡易水道事業、公共下水道事業、農業集落排水事業の5つの特別会計があります。

単位：千円

老人保健会計	簡易水道事業会計
予算額 637,208	予算額 294,484
収入済額 481,673	収入済額 187,988
支出済額 499,968	支出済額 292,909

国民健康保険事業会計	公共下水道事業会計	農業集落排水事業会計
予算額 478,870	予算額 1,019,939	予算額 43,606
収入済額 356,923	収入済額 541,001	収入済額 6,050
支出済額 381,467	支出済額 976,254	支出済額 13,854

※簡易水道、下水道、農業集落排水会計は、5月中に町債(借金)などで収入を、国保会計は同じく5月に基金(貯金)を取り替えて、老人保健会計は、一般会計からの繰入金で収入を見込みます。



## 町有財産

町有財産のなかの、財政調整基金を始めとする各種基金は、全体で対前年比1.1%、2千215万円余りの増加になります。

これらは、各種事業を行う際の重要な財源となります。

北海道備荒資金組合納付金は2.0%、342万4千円の増、有価証券0.2%、4万8千円の増、土地1.0%、77,996㎡の増、建物は2.9%、1,885㎡の増加になっています。

### 基金(貯金)

単位：千円

財政調整基金	370,079
産業振興基金	59,465
土地開発基金	95,137
社会福祉事業基金	26,128
公共施設整備基金	993,960
ふるさと創生事業基金	79,305
スポーツ振興事業基金	3,756
減債基金	72,098
交通遺児育英基金	146
地域福祉基金	124,300
役場庁舎建設基金	40,105
国民健康保険事業基金	188,035
H11年度新規	
ニセコ中学校校舎建設基金	1,000
少子化対策基金	10,000
介護保険円滑導入基金	51,091

北海道備荒資金組合納付金  
1億7,538万8千円

### 有価証券

株券 10万円	
・北海道曹達株式会社株券	100千円
出資証券など	2,046万1千円
・社団法人私学振興基金出資証券	66千円
・農業信用基金協会出資証券	1,300千円
・京極町森林組合出資証券	1,016千円
・財団法人北海道市町村職員福祉協会育英事業出資証券	750千円
・北海道土地改良事業団体連合会出資証券	360千円
・北海道信用保証協会出捐金	70千円
・ニセコ町土地開発公社出資金	5,000千円
・北海道勤労者福祉協会出資金	11,000千円
・北海道学校保健会出捐金	179千円
・北海道農業開発公社出捐金	200千円
・財団法人北海道社会福祉施設運営財団出資金	120千円
・財団法人北海道暴力追放センター出捐金	400千円

### 土地

7,951,386㎡

### 建物

65,715㎡

※平成12年度予算については『もっと知りたいことの仕事』をご覧ください。

※平成11年度の決算については、広報ニセコ12月号でお知らせします。

歳入 予算額 52億2,501万円  
収入済額 40億6,471万6千円  
(※町債については、5月中に収入されます)

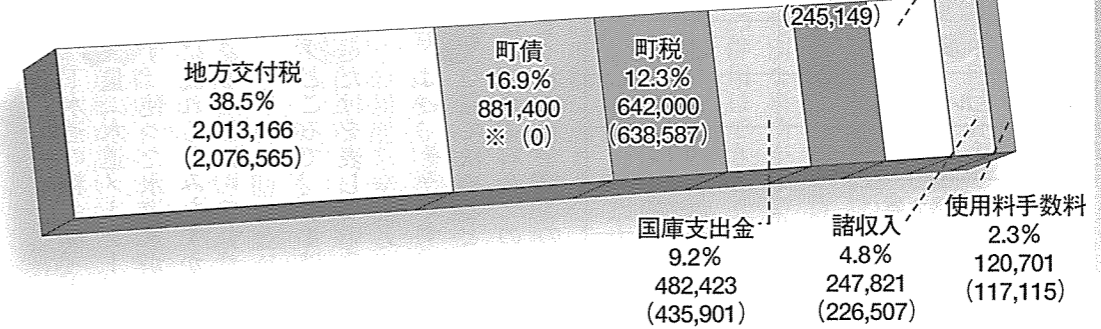

歳出 予算額 52億2,501万円  
支出済額 46億2,469万9千円

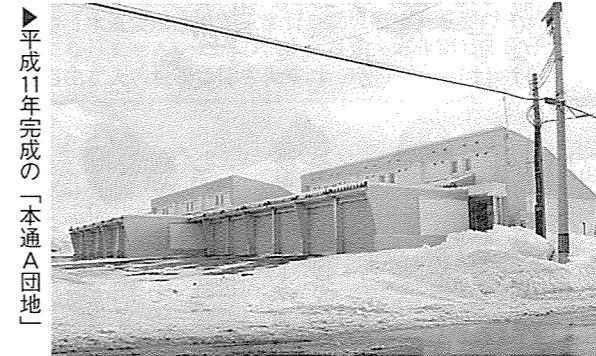
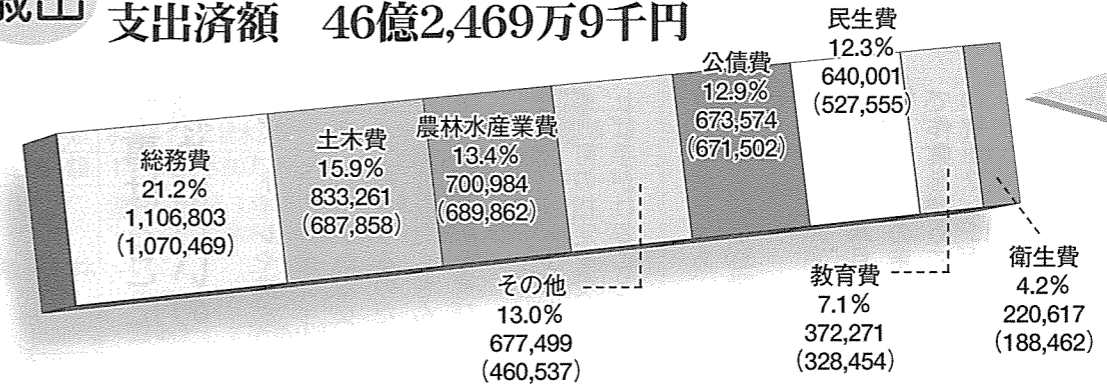

▲来春オープンに向け、工事の中央地区温泉施設

### 町税の予算額と収入額

単位：千円

項目	予算額	収入済額
町民税	113,150	116,473
固定資産税	426,962	424,551
軽自動車税	5,028	5,337
町たばこ税	35,227	33,909
特別土地税	6,765	8,682
入湯税	54,868	49,635
計	642,000	638,587

町では、年二回(六月一日、十二月一日)「財政状況の公表に関する条例」に基づき財政状況の公表を行っています。今回公表するのは、平成十一年度下半期の財政状況(三月三十一日現在)です。一般会計は、私たち町民に密着した福祉、教育、道路や農業基盤の整備など町政の基本となる会計です。歳入では、国庫支出金が前年度比三十七・四%増、一億千八百六十八万六千円の伸びを示した他、地方交付税も一・五%、三千一千万円の増となっています。歳出では平成十一年度も厳しい財政状況のなか、中央地区温泉施設、本通A団地、里見地域のコミュニティセンターの建設、下水道整備と行政需要に的確に対応するために各種の事業を行っています。また、国民健康保険、老人保健、簡易水道、下水道、農業集計に一億三千九百五十一万五千円を繰出しています。

# 平成11年度 下半期 財政状況

上段：予算額  
下段：( )内は収入済額  
または支出済額

## 一般会計

## 平成12年4月における給与の内容

### ○特別職の給与等の状況

給料月額	期末手当
町長 784,000円	6月(給料月額+給料月額×100分の15)×100分の205の額
助役 635,000円	12月(給料月額+給料月額×100分の15)×100分の235の額
収入役 576,000円	3月(給料月額+給料月額×100分の15)×100分の50の額
教育長 576,000円	計(給料月額+給料月額×100分の15)×100分の490の額

### ○議会の議員の報酬等の状況

報酬月額	期末手当
議長 265,000円	6月(報酬月額+報酬月額×100分の15)×100分の205の額
副議長 209,000円	12月(報酬月額+報酬月額×100分の15)×100分の235の額
常任委員長 187,000円	3月(報酬月額+報酬月額×100分の15)×100分の50の額
議会運営委員長 187,000円	計(報酬月額+報酬月額×100分の15)×100分の490の額
議員 172,000円	

後志管内、北海道町村との比較は「もっと知りたいことしの仕事」をご覧ください。

### ○職員手当の状況の積算内訳

区分	ニセコ町			国		
期末・勤勉手当	期末手当 6月 1.45月分 12月 1.75月分 3月 0.55月分 計 3.75月分	勤勉手当 0.6月分 0.6月分		期末手当 6月 1.45月分 12月 1.75月分 3月 0.55月分 計 3.75月分	勤勉手当 0.6月分 0.6月分	
退職手当	職制上の段階、職務の級等による加算措置 有 (支給率) 自己都合 勤続20年 21.0月分 勤続25年 33.75月分 勤続35年 47.5月分 最高限度額 60.0月分 その他の加算措置 なし 退職時特別昇給 特別の勤奨退職者2号俵			職制上の段階、職務の級等による加算措置 有 (支給率) 自己都合 勤続20年 21.0月分 勤続25年 33.75月分 勤続35年 47.5月分 最高限度額 60.0月分 その他の加算措置 ・定年前早期退職特例措置(2~20%加算) 退職時特別昇給 原則1号俵、特別の勤奨退職者2号俵		

区分	内容(月額の積算根拠)				国の制度との異同
扶養手当	配偶者 16,000円 第二子まで 5,500円/人 第三子以下 2,000円/人	配偶者なし第一子 11,000円 満16歳から満22歳までの子 5,000円加算			同じ
住居手当	<借家・借間> 基礎控除額 12,000円 全額支給額 11,000円 1/2加算限度額 16,000円 (最高支給限度額27,000円)	<持家> 築後5年以内 10,000円 6年~10年以内 5,000円 11年以上 2,500円			異なる 国は築後住宅 5年以内2,500円 6年以上1,000円
通勤手当	自動車等使用 2~5km 2,000円	5~10km 4,100円			同じ

管理職手当	給料月額×100分の12の額	支給対象：各課長、教育次長、総合体育館長、給食センター長、議会議務局長、農業委員会事務局長、保育所長
-------	----------------	--

特殊勤務手当の種類	7種類
代表的な手当の名称	保育士特殊勤務手当 給料月額×100分の4の額 保健婦特殊勤務手当 給料月額×100分の5の額 教諭特殊勤務手当 給料月額×100分の4の額 営農指導特殊勤務手当 給料月額×100分の12の額

### ○職員の初任給の状況 (平成12年4月1日現在)

区分	ニセコ町	国
一般行政職	大学卒 174,400円 高校卒 141,900円	174,400円 141,900円

職員給与に関してご不明な点は、総務課総務係までお問い合わせください。☎44-2121 担当：横山・本間

## お知らせします 町職員給与などの状況

町民のみなさんに行政機構に関して一層のご理解をいただくため、ニセコ町職員の給与・職員数のあらましをお知らせします。

## 平成10年度の人件費と給与の決算状況

### ○人件費の状況(一般会計)

歳出総額(A)	人件費(B)	人件費率(B/A)	人件費の内職員給与(C)	職員給比率(C/A)
4,892,724千円	743,856千円	15.2%	648,619千円	13.3%

※人件費には、議会の議員や非常勤特別職の報酬、町長などの特別職給与及び職員給与・退職手当組合負担金などが含まれます。

### ○給与の内訳(一般会計) (単位：円)

給料	金額	割合
給料	327,546,009	57.3%
扶養手当	13,821,500	2.4%
住居手当	6,778,500	1.2%
通勤手当	337,600	0.1%
特殊勤務手当	2,076,405	0.3%
時間外勤務手当	23,523,499	4.1%
期末勤勉手当	169,264,206	29.6%
寒冷地手当	19,291,050	3.4%
児童手当	510,000	0.1%
管理職手当	8,748,720	1.5%
宿日直手当	30,600	0.0%
合計	571,928,089	100.0%

※退職手当組合負担金・共済費は除いています。

### 給与

町職員の給与は、人事院勧告に基づいて行われる国家公務員給与に準拠して条例案が作成され、町議会の審議・可決を経て告示後、決定されます。

特殊勤務手当	職員全体に占める手当支給職員の割合	16.7%
	支給対象職員1人当たり平均支給年額	130千円

時間外勤務手当	9年度	支給総額 職員1人当たり 支給年額	18,128千円 229千円
	10年度	支給総額 職員1人当たり 支給年額	23,523千円 314千円

### ○職員の平均給料月額・平均年齢

区分	一般行政職	
	平均給料月額	平均年齢
ニセコ町	296,795円	36.2歳
後志管内町村	324,249円	
北海道町村	321,042円	
国	313,384円	40.3歳

(平成10年度市町村給与実態調査及び平成10年度国家公務員給与等実態調査)

### ○一般行政職の級別職員数

区分	8級	7級	6級	5級	4級	3級	2級	1級	計
標準的な職務内容	課長	課長	課長と係長	係長と主任保育士	係長と吏員	吏員	吏員	吏員	
職員数(人)	6	3	11	15	14	12	12	3	76
構成比(%)	7.9	3.9	14.5	19.8	18.4	15.8	15.8	3.9	100

- 1 ニセコ町の給与条例に基づく給料表の級区分によるものです。
- 2 標準的な職務内容とは、それぞれの級に該当する代表的な職名です。
- 3 課長には、教育次長、事務局長、館長、給食センター長、保育所長を含みます。
- 4 上記の人数は、平成10年度市町村給与実態調査に基づく一般行政職(教員と技能労務職を除く)の職員の数です。

### 職員数

#### ○職員数の状況 (平成12年4月1日現在)

区分	定数条例職員数	平成11年	平成12年	対前年増減数	主な理由
町長部局	78人	78人	77人	△1	退職
教育関係	14人	14人	14人	0	
その他の機関	4人	4人	4人	0	
総合計	96人	96人	95人	△1	

職員数は、一般職に属する職員数で派遣職員などを含み、教育長、臨時職員及び非常勤職員は除いています。

# まわりの話題

Hot News



▲「毎年ありがとうございます」老人クラブ清掃ボランティア(52)

My Town

## 米の直まきで減農薬と省力化

五月十五日から十九日の五日間、町内十三戸の米づくり農家が「直まき」という方法で田植えをしました。米づくりといえば、育てた苗を田に植えるのが常識です。しかし、「直まき」とは、発芽前の種もみに特別

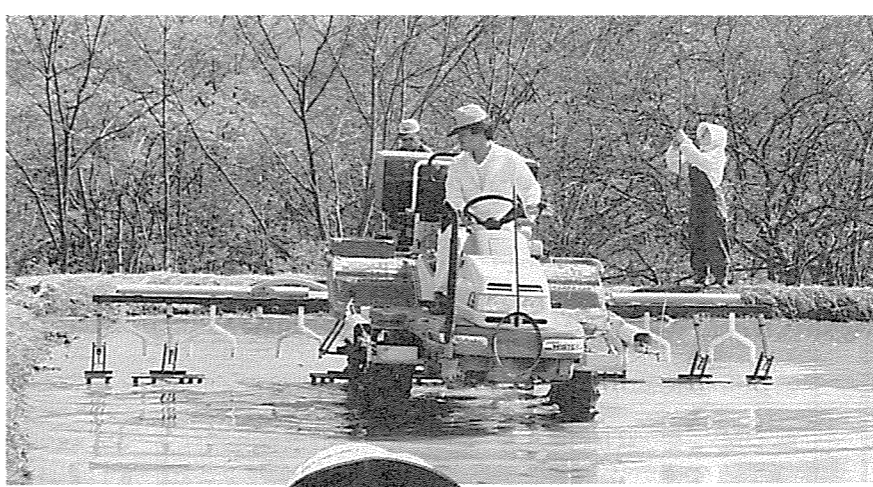

▲久保勇夫さん(昆布)

●久保勇夫さんのお話  
「我々米農家が一番望んでいるのは、あまり農薬を使わない米づくりです。『直まき』はそれが実現できる可能性があります。町内の給食センターでも二セコ産減農薬米が使われるようになりまして。米は毎日食べるものです。これから一層二セコの子どもたちには安心できる米を食べさせてあげたいと思っています。」  
久保さんは、十六畝の水田のうち一・三畝を「直まき」しています。

二セコ産の米でつくった酒ができ、五月十五日、役場を会場に、関係者で試飲会を開きました。

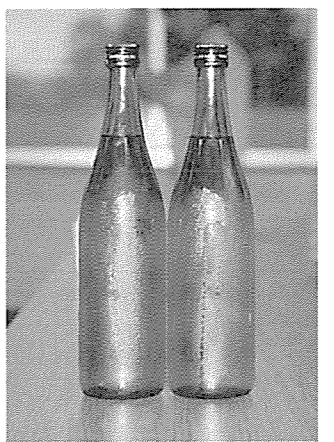

▲二セコ産の酒造好適米でつくった吟醸酒(名前はこれから)。

## いけるぞー！二セコ産米でできた日本酒

試作品として醸造された酒は吟醸酒となり、試飲会でも好評で、今年の夏ごろから町内商店で試験的な販売を予定しています。

この酒は、小樽の酒蔵と二セコ町米生産組合(久保孝俊組合長)が協力して試作しました。原料となった米は、酒造りに適した「初



▲「率直に、飲みやすい。二セコ産米を使っているのが魅力ですね」と前田商店さん。

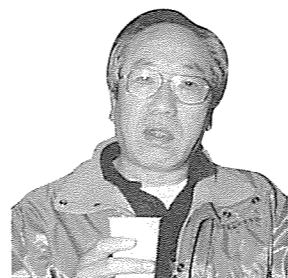

▲「もちろん店で扱いたいね。今後は、二セコらしいラベルがほしいね」と南谷商店さん。

雪、という品種。この酒には、昨年、久保孝俊組合長自身が四十畝作付けた米が使用されています。今後は、どんな商品として販売して行くのか、農家、商工会、酒蔵などが協力して話し合う予定です。本州産に負けない、本当においしい「二セコの酒」。その登場が楽しみです。

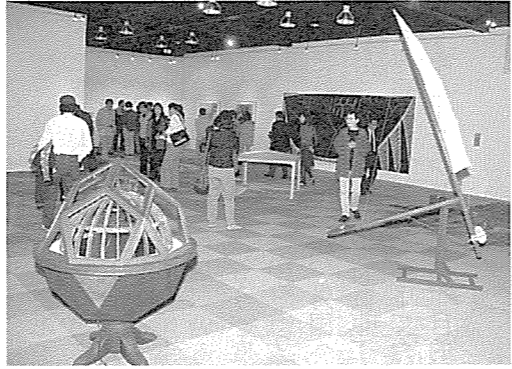

## 川はみどりの森がい

「川を取り巻く自然を大切に守り育てたい、その気持ちを多くの人に伝えたい。」  
この思いがきっかけとなって始まった「二セコ尻別川美術展」。第二回の今年は「川はみどりの森から」をテーマに五月二十八日まで、約一か月間、有島アートギャラリーをメイン会場に開催されました。澤田正文実行委員長(ふよ

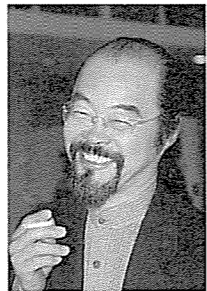

▲「来年も燃やります」と澤田正文実行委員長(ふよ)

う会)は、「今年は作家がテーマを意識した作品を寄せてくれ、また、町内の一般公募でも多くのおみなさんが作品を寄せてくれました。本場ありがとうございます。第三回もやります」と来年への意欲を語ってくれました。

## 二高農業クラブ

### 農業クラブ総会

今年度の活動方針  
五月一日に「農業クラブ総会」が行われました。今年度の活動概要は

農ク一年間の活動計画や会計の予算・目標及び会則の見直しです。今年度はクラブ員の特色を伸ばせるようなプロジェクト活動とボランティア活動に力を入れたいと考えています。そのことを通じて、農業クラブ活動が地域と共に協力し合え、地域に少しでも還元出来るような活動を広げたいと考えています。また、その際、クラブ員同志が理解しあえるように情報を提供し合い、新たな活動へと発展する活動をしたと思います。また、四月二十八日に二セコ町役場環境衛生課の方をお

招き、「リサイクル講習会」を行いました。二セコ町のごみの現状や新しく始まったごみの分別方法についての説明を中心に講習していただきました。このことからクラブ員の地域に対する意識が改善されたのではないかと考えられます。

部活動ではバレーボールの定体連の全道大会が六月下旬に二セコ町を会場に行われます。今、新入部員も含め、より一層練習を重ね、大会に向けてがんばっています。

宮田小学校の交差点から小花井地区に入る道路の両側にきれいなスイセンが咲き続いています。その距離なんと約三キロ。このスイセンを一人で植え続け、十年以上になる、この地区にお住まいの田中勲さん。

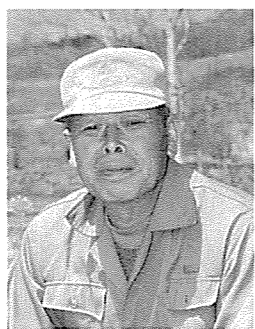

▲田中勲さん(小花井)

「小花井の名前にちなんだ地域づくりがしたいと考

え、花は病気に強いスイセンを選びました。スイセンは、背も高くないので、交通の支障にならないでしょう。なにより花は心に安らぎを与えてくれます」と田中さん。  
結婚五十年の金婚式まで、あと二年。その日までに妻の房子さんと一緒にきれいに整備していきたいところからの抱負を話してくださいました。

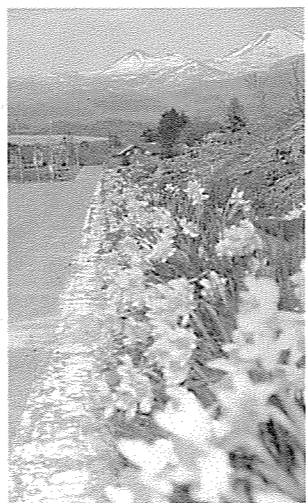

## スイセンの道はボランティア十年の道

### おかあさんといっしょで楽しいよ

就学前のお子さんとお母さんが一緒になってスポーツを楽しむ「親子スポーツ教室」が始まりました。五月十一日、今年度一回目となるこの教室では、おやつ時間をさみながら自己紹介や親子体操が行われました。

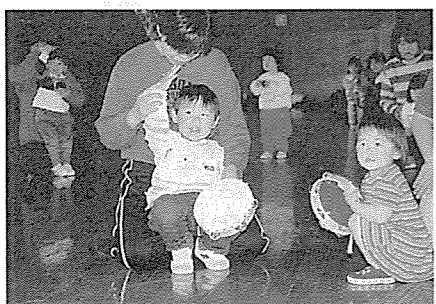

▲じゃぶじゃぶにたたくかなあ

までに計十回行われます。



輝いてるね、この人 No.54

ペンションウッドベッカーズ  
新井場隆雄さん(モイワ)

モイワスキー場のふもと、ペンションウッドベッカーズで働く新井場隆雄さんは京都府舞鶴市出身の二十六歳。

高校時代の教師を見て、体育教師になりたいと思っただ彼。大阪体育大学時代に教育実習を経験。「何も知らない自分では生徒がおもしろくない。二年くらい、いろんな世界を見て、もう一度自分の気持ちを確かめよう。」そう思い、卒業後、外国へ行くための資金を自動車工場のきついアルバイトでためた。しかしその年、目的

地滞在の手続きが変わり、やむなく外国行きを断念。それじゃあニセコの冬を経験してからも遅くはないと、飛び込んだのが「ウッドベッカーズ」。今は、オーナー新谷暁生さんの片腕として、冬は宿の仕事やスキー場周辺の雪崩事故を防ぐ情報収集。

夏は積丹や知床のシーカヤックツアーの助手として働く毎日。



▲新井場(右)・新谷コンビが二人で建てたシーカヤックのボートハウス前で(積丹)。

「ニセコの人はよそ者を受け入れてくれる優しい気持ちがありますね。だからここは住みやすい。でも、僕は、いつかはニセコを出ていきますね。いろんな所が見たいので。今は、新谷暁生という人に興味があるからここにいます。」

新谷さんの魅力は、予定どおりではないところ。それとお客さんをもてなす態度。『そこまでしなくても』というくらい。だからこの宿には新谷さんの人柄を慕って多くの人が来るんです。

でも僕は、いつかは新谷さんを裏切っちゃう。自分がかわいいから。

いろんなところを見てみたいという新井場さん。『裏切っちゃう』という言葉が、やけに、さわやかに聞こえる。まだ、「旅の途中」というところでしょうか。

町税は貴重な町の財源です

四月二十五日、今年度の納税貯蓄組合長会議が行われ、長年、地区をまとめ、町税の納税に功績のあった組合長に対し、町から感謝状が、また、引き続き行われた納税貯蓄組合連合会(高橋正義会長)の定期総会では、会の活動に功績のあった組合長と役員のみなさんに対し、連合会から感謝状が贈られました。

納税組合は、各駐在区ごとに組織され、現在は町内に四十九組合あります。

【町からの表彰】

- ・勤続二十五年 毛利茂壽さん(富川)
- ・勤続二十年 木皿信一郎さん(中央二)
- ・勤続五年 奈良清太郎さん(本通四)
- 清川信一さん(昆布)

【納税貯蓄組合連合会長表彰】

- ・三十年勤続 竹村金吾さん(板谷)
- ・二十年勤続 穂山光四郎さん(滝台)
- ・小坂政義さん(しらかば)
- ・十五年勤続/役員勤続十年 堀田信一さん(元町親交会)
- ・十年勤続 野村辰夫さん(本通十一)

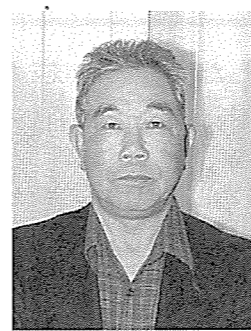

▲勤続二十五年表彰の毛利茂壽さん

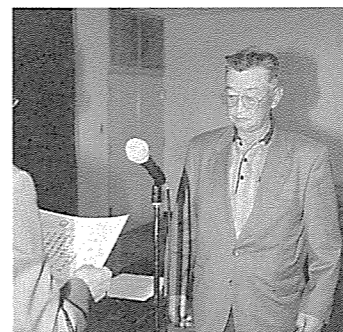

▲勤続三十年表彰の竹村金吾さん

ヘリコプターで大空散歩

教育委員会では、五月二十日、町内の小学四年生と還暦を迎えたみなさんに対



象にヘリコプター体験搭乗を行いました。

この日参加した四十六人は、約五分間の空の散歩を体験しました。



昆布小学校に通う戸澤真美さん(昆布)は、「川や山がよく見えた。車がとでも小さく見えた。また乗ってみたいな」と感想を話してくれました。

当日は、あいにくの曇り空でしたが参加したみなさんは、空から見るひと味違った景色にニセコの良さを再発見できたようです。

ちなみに、市町村が管理するヘリポートは、本町を含め道内に七か所あります。

まちの事件簿

ニセコ町防犯協会・倶知安警察署 (☎22-0110)

盗難事件

**自動車盗** 4月19日午前2時ごろ、町内の団地内で、エンジンキーを付けたまま駐車していた乗用車1台が盗まれました。盗まれた乗用車は、同日午後、町内において発見されました。

自転車盗難

4月29日午前7時30分ごろから翌30日午後2時ごろまでの間、JRニセコ駅自転車置き場に、鍵をかけないで駐輪していた自転車一台が盗まれました。

自動販売機荒らし

4月11日午後5時ごろから翌12日未明にかけて、町内の商店前に設置されていた煙草の自動販売機の鍵穴部分が壊され、販売機内の売上金と煙草が盗まれました。他町村でも煙草の販売機を狙った事件が多発しています。

交通事故

脇見運転 路外逸脱

4月16日午前0時45分ごろ、字宮田の国道5号線の下り坂で、走行中の普通貨物自動車の運転手が、床に落ちた煙草を拾おうと脇見運転したところ、反対車線の路外に逸脱する事故が起きました。

まちのカレンダー・6月

日付	場所・催事	そよかせ通信4チャンネル 放送番組の歌手名など。
1日(木)	親子スポーツ教室/体:10:00集合	加藤登紀子
2日(金)	集約草地入牧/町営牧場:8:30~	落語らいぶ
3日(土)	ニセコ中学校校内陸上競技大会/同所:8:30~	同上
4日(日)	ニセコ山系山開き 後志定時制バレーボール大会/ ニセコ高校:9:00~	同上
5日(月)	健康相談/西富:10:00~ すこやか健康教室(東部)/ふ:10:00~	藤井フミヤ
6日(火)	すこやか健康教室(川北)/ふ:10:00~ パークゴルフ教室/運:18:00~19:30 ニセコ綺羅街道推進会議総会/町:18:00~	シルヴィ・バルタン
7日(水)	親子スポーツ教室/体:10:00~ すこやか健康教室(西部・南部)/ ふ:10:00~	森 進一
8日(木)	すこやか健康教室(本通)/公:13:30~ パークゴルフ教室/運:18:00~19:30	わが心のハーモニカ
9日(金)	健康相談/役:13:30~16:00	橋 幸夫
10日(土)	早朝歩こう会/体:6:30出発 近藤小学校運動会/同所:9:00~	同上
11日(日)	ニセコ小学校運動会/同所:9:00~ 昆布小学校運動会/同所:9:00~ 宮田小学校運動会/同所:10:00~	同上
12日(月)		安室奈美恵
13日(火)	パークゴルフ教室/運:18:00~19:30	太鼓全曲集
14日(水)	資源ごみ収集	都 はるみ
15日(木)	寿大学・老人クラブ合同研修旅行/ 公:8:00出発(芦別・旭川方面へ16日まで) 親子スポーツ教室/体:10:00~ 自動車運転免許更新講習/公:18:00~ 資源ごみ収集	三橋美智也
16日(金)	リハビリ教室/町:10:00~	ビートルズ
17日(土)	第12回有島武郎青少年絵画展/ 有島(7/7まで)	同上
18日(日)	幼稚園運動会/同所:9:30~	同上
19日(月)	第3回ニセコ町議会定例会招集予定 (22日まで)	辛島美登里
20日(火)	山麓町村高齢者学級交流会/ 会場:留寿都村 育児セミナー/町:10:00~12:00 パークゴルフ教室/運:18:00~19:30	高山 巖
21日(水)	親子スポーツ教室/体:10:00~	やしきたかじん
22日(木)	第41回まちづくり町民講座/町:19:00~	大黒 摩季
23日(金)		美空ひばり
24日(土)	全道定時制バレーボール大会/ 体:開会式15:00~	同上
25日(日)	全道定時制バレーボール大会/体:9:00~	同上
26日(月)		日本の郷愁メロディー
27日(火)		トワ・エ・モア
28日(水)		宇崎 竜童
29日(木)	女性学級/公:8:00出発(札幌市へ)	雪村いづみ
30日(金)	リハビリ教室/町:10:00~	美川 憲一

■運=運動公園 ■西富=西富地区町民センター ■保=役場保健室 ■町=町民センター  
■公=公民館 ■体=総合体育館 ■ふ=ふよう荘 ■有島=有島記念館ほか  
★総合体育館の一般開放は毎週水曜日、土曜日と日曜日です。  
水曜日:午後7時から10時  
土曜日:午後1時から10時 日曜日:午前9時から午後5時

「これからねいっしょ温泉(仮称)について」

ペンション「がんば」に来るお客様は、身体の不自由な方が多く、せつかく温泉の多いニセコに来て、なかなか入れる場所がありません。

今、工事中のニセコ温泉の概要が知りたいです。

【要望としては】

- ① 家族風呂的なもので、身体不自由でも入れる浴室がつくれないか。
  - ② 滑らないタイルを使ってほしい。
  - ③ 廊下にも手すりがほしい。
  - ④ スロープを付けてほしい。平面図があればチラシにして配ってほしいです。
- (字ニセコ ペンション がんば 伊藤のり子)

平成一十三年にオープンする予定の中央地区温泉(仮称)は、ハートビル法や北海道福祉のまちづくり条例に適合した、安全で安心して施工できる施設づくりをめざしています。

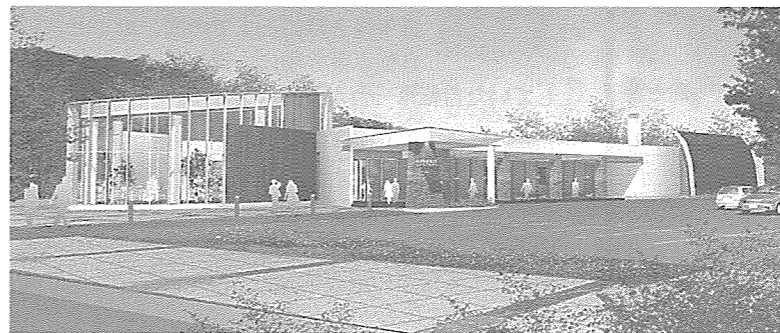

▲中央地区温泉(仮称)外観完成予想図

ご要望の家族風呂的なお風呂については、下記平面図のC浴室を用意しています。この浴槽は、身体が不自由な人や介護をする人にも配慮された設計になっています。

次に浴室内の床タイルは滑らない磁器質タイルを使用しています。

持つ、北海道福祉のまちづくり条例に基づき、適所に設置します。

スロープについては、各所で、段差をなくして、利用しやすくし、ほかにも随所に安心してご利用いただける工夫をしています。

(企画観光課長 志村孝二)

た50ひらば

町民総合窓口課広報係まで ☎44-2121・FAX44-3500

中央温泉平面図

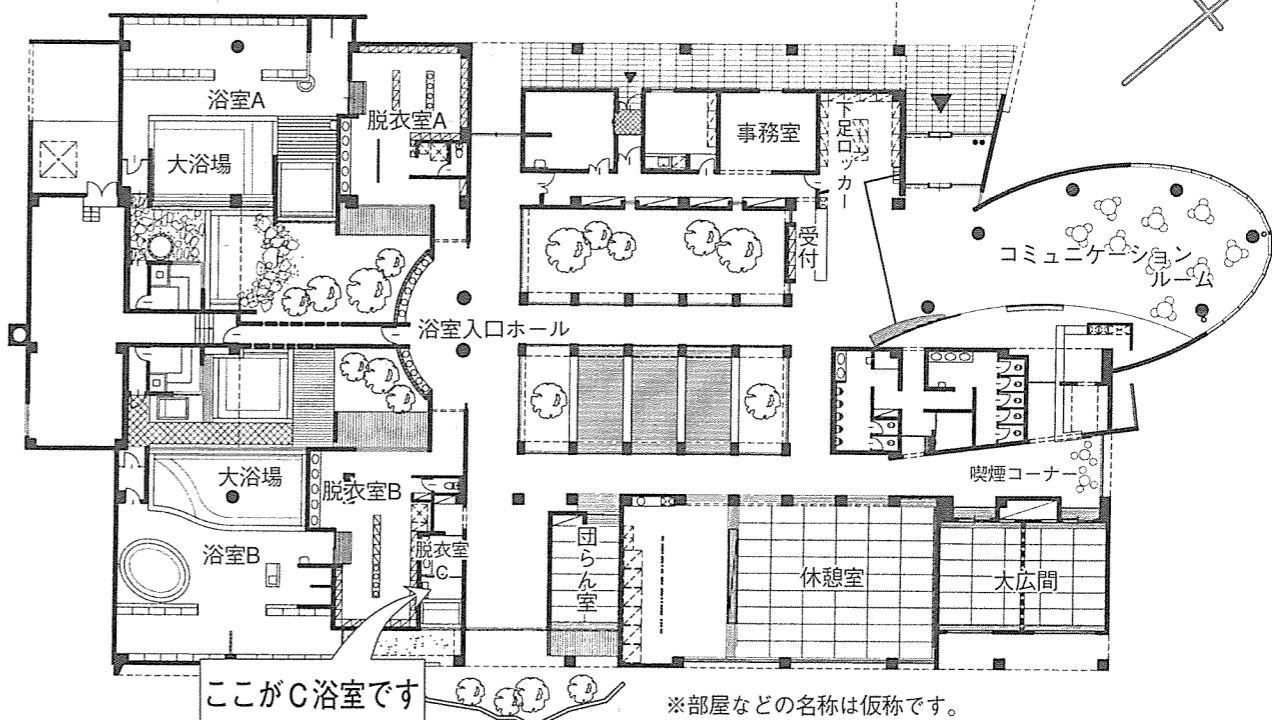

※部屋などの名称は仮称です。

環境にやさしい活動がしたい!

グリーンアース・ニセコ

…生ゴミをたい肥に変えるバケツ?

●家庭の生ゴミを自分でたい肥に!というバケツです。

上げ底で、すのこ、水抜き栓とシール容器のようなフタが付いていて値段は¥1,500~¥2,000位です。そのバケツの中に生ゴミと、EM菌又は、ボカシと呼ばれる米糠状の物(1kg ¥500位で市販されています)を交互に入れます。出てくる水分は途中で何回も抜きますが、これも液肥となります。

満杯まで入ったら密封して10日間程度置けば、出来上がり。土を掘って埋めておくとオドロク程早く、栄養たっぷりの土にかえります。

臭いは、古いたくあんのようで、腐敗臭ではありません。試してみませんか!

グリーンアースニセコと商工会共催でフリーマーケットを開きます。ぜひ参加してください。

日時 6月17日、10:00~13:00  
会場 ちびっこ広場(雨天の場合は町民センター)

●詳しくは ☎44-2612 松田裕子まで

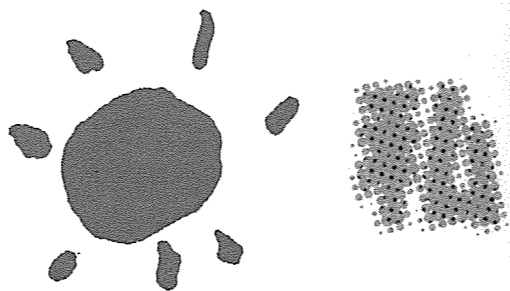

しらかば文芸

ニセコ短歌会

放されし仔山羊の如く幼等は雪のすき間に落のとうを摘む

貫ひ来し仔夫の仕草ひとつつ笑みの輪となり話題膨らむ

新しき家建ち並び彩りどりの花を飾りぬ我が街美しき

蒲公英は蹴らずに夫の駆けゆきぬ

リラ冷えや夫の碁盤のうす埃  
青空に郭公の声ひるがりぬ

ニセコ俳句会

上野 幸雄

中村 清美

亀田 禮子

齊藤 敬子

郡司 良子

工藤 恒子

おはなしの会からのお知らせ

今年も本の展示を行います。

テーマは「2000年は子ども読書年」ということで、自由に触れて楽しめる「しかけ絵本」を70冊、道立図書館からお借りしました。

また、倶知安高校生の創作絵本、おはなしの会で作ったパネルシアターや布の絵本も展示します。ぜひ、お立ち寄りください。

●日時 6月5日(月)~6月9日(金) 午前11:00~午後4時まで

●場所 ニセコ町民センター1階ロビー

★今月のおはなしの会は

6月8日(休)午後2時15分から3時15分

上記の展示スペースで行います。

●問合せ/佐々木真理 ☎44-2098

サークル紹介

英会話サークル

ニセコ高校の外国語指導助手フィオナウィルソン先生を講師に、英会話を楽しんでいます。

会話はばかりでなく、イギリスの生活習慣や歴史の話も聞けて本当に楽しいですよ。

英語がしゃべれなくても、まったく構いません。気軽に見に来てください。

●日時/毎週月曜日午後7時30分から午後9時まで

●会場/町民センター2階和室白樺

●会費/月1,700円

●問い合わせ/新谷典子 ☎58-2479

どっこいしょ 図来書

—図書館への夢—

みなさん、みどりが清々しい季節になりましたね。

先月号で「もし図書館が出来るならどんなのが良いか」とありました。

私は、子どもたちが、本を読んだり紙芝居を見たりするほかに、いろいろなイベントもできる場所。お年寄りの方が将棋や囲碁をしたりして楽しめるような場所。

そんな図書館ができるといいなあと思います。それに、現在の絵本室は子どもたちも喜んでるので、図書館とは別に、そのまま使えるといいなあと思います。

図書アジャスト倶楽部

●問い合わせ/平野紀代子 ☎58-5484

# くらしの情報

## NISEKO

6月は、運動会の季節。最近、都会の運動会は、音楽や歓声がうるさいという苦情で、開催しにくくなってきたとか。なんだか寂しい話です。さて、ニセコの運動会。たくましい子どもたちの大歓声が楽しみです。

## 募集

花の写真を  
応募してください

今年で第三回となる「ニセコの花フォトコンテスト」を開催しています。

ニセコらしい花の写真をご応募ください。

テーマ／野山の花、畑の花、高山植物などニセコらしい花の写真で、撮影する写真は、ニセコ町内またはニセコ山系のものに限ります。

応募方法／作品の裏に応募用紙を貼付のうえ、ニセコ町商工会へ送付ください。応募用紙は、ニセコ町観光案内所、道の駅「ビュープラザ」、ニセコ町内の宿泊施設にあります。

写真とサイズ／カラーまたは白黒写真で、サイズはキャビネ相当(二七サイズまたは三三サイズ)お一人五枚まで応募可  
受付／八月三十一日まで(当日消印有効)  
賞品／グランプリ賞は三

万円・無料宿泊券(賞はグランプリの他三賞十八人分)  
問合せ／ニセコ町商工会内「ニセコ・花のフォトコンテスト事務局」  
☎四四・二二一四

## 税務職員を募集します

札幌国税局では、税務職員を募集しています。採用試験の概要は次のとおりです。

受験資格／昭和五十五年四月二日から昭和五十八年四月一日までに生まれた方

受験申込受付期間／六月二十一日(水)から六月二十八日(水)まで

申込先／人事院北海道事務局(札幌市中央区大通西二十二丁目)

問合せ／札幌国税局人事第二課 人事専門官  
☎〇一・二三三・五〇一一  
または倶知安税務署  
☎二二・一一九二

## 催し

### 第十二回有島武郎青少年絵画展

道内の中・高校生が描いた油絵と水彩の絵画展です。エネルギーにあふれ、優れた人物画や風景画などを展示します。

期間中、町民のみなさんは入場無料です。ぜひご覧ください。

日時／六月十七日(土)から七月七日(金)まで、午前九時から午後五時まで  
場所／有島アトギヤラリー

問合せ／有島記念館  
☎四四・三三四五  
担当Ⅱ山崎・飯田

## 手作りのコンサートで一緒に楽しみませんか

フィンランド・ラップランドの知的障害者バンド「オマ・バンド」公演実行委員会では、バザーとコンサートを開催します。

「オマ・バンド」は障害を持つ方で組織するバンドです。  
一緒に歌い、一緒に踊り、

## お知らせ

### 狂犬病予防注射を行います

犬の飼い主の方には飼犬の年一回の狂犬病予防接種が義務づけられています。最寄りの会場で注射を受けてください。

当日は、事前に飼い主さ

んに送付する狂犬病予防注射済証の用紙を持参ください。  
●予防注射料金等  
一頭につき、三千四百円  
●未登録犬の登録手数料  
一頭につき、三千円  
●問合せ／環境衛生課環境衛生係 ☎四四・二二二一  
担当Ⅱ千葉・中田

## ▼平成12年度狂犬病予防注射実施日程表

6月21日(水曜日)		6月22日(木曜日)	
午前	午後	午前	午後
有島謝恩会館前 9:00~	久保信義さん宅前 (里見地区親交会) 13:30~	富川集会所前 9:00~	西山会館前 13:30~
三国輝男さん宅前 (有島3) 9:15~	日野浦昭子さん宅前 (里見地区親交会) 13:45~	ニセコ集会所前 9:30~	佐藤隆一さん宅前 (ふよう会) 13:45~
若山 正さん宅前 (有島2) 9:30~	堀巨さん宅前 (里見地区親交会) 14:00~	尾ノ上集会所前 9:45~	佐々木功さん宅前 (本通11) 14:00~
光栄会館前 10:00~	宮田会館前 14:15~	藤山会館前 10:00~	八力自工前 (本通5) 14:30~
綿木 実さん宅前 (近藤親交会) 10:15~	小花井会館前 14:45~	旧山荘静華裏 (ローヤル) 10:15~	森脇富蔵さん宅前 (本通6) 14:45~
東集会所 10:30~	黒川集会所前 15:15~	中野清さん宅前 (さくら団地) 10:45~	佐竹洋さん宅前 (さくら団地) 15:00~
近藤地域コミュニティセンター前 10:45~	福井会館前 15:30~	ペンションミルキーハウス前 (ペンション村) 11:00~	今井幸太郎さん宅前 (本通7) 15:15~
千葉幸一さん宅前 (近藤親交会) 11:00~	相馬会館前 15:45~	愛彩譜前 (東山ハイツ前) 11:15~	役場裏車庫前 15:45~17:00
元町地域コミュニティセンター前 11:15~	西富地区 町民センター前 16:00~	千葉雅紀さん宅前 (東山) 11:30~	
遠藤久猛さん宅前 (元町親交会) 11:30~	昆布会館前 16:30~	北栄会館前 11:45~	
	佐々木忠治さん宅 (桂) 6:45~		

※指定の時間までに各会場にお集まりください。※料金は釣り銭のないようにご用意ください。

## 平日の夜間当番病院

●診療受付時間／午後5時から午後7時

- 月 さとう内科医院 (倶知安) 22-6122
- 火 山本内科消化器医院 (倶知安) 22-2151
- 水 中川クリニック (倶知安) 22-1707
- 木 植田整形外科 (倶知安) 22-1386
- 金 倶知安厚生病院 (倶知安) 22-1141

都合で病院が変更になる場合があります。お出かけ前に確認してください。

## 山菜採りの際は 備えを万全に

山菜採りのシーズンを迎へ、次のことに十分注意をして行動してください。行方不明にならないためには

- ラジオなどをかけ、音の聞こえる範囲内で採取する。
- 単独行動は避け、複数で行動する。
- 万が一の行方不明に備えて水・食料・携帯電話・また、笛など音のでるものを携帯する。

万が一行方不明になった場合は、むやみに歩き回らず、体力を温存すること。



▶寿大学「子どもたちとの交流」

## 講習

### 危険物取扱者保安講習を行います

受講対象者は、平成十年四月一日以前に免状の交付または保安講習を受けた方で危険物取扱作業に従事している危険物取扱者とこれまで一度も保安講習を受講していない方。

講習日程／七月七日(金) 場所／倶知安町

そのほか、小樽市、岩内町でも受講できます。問合せ／消防署ニセコ支署広報係  
☎四四・二三五四  
担当Ⅱ加賀谷・高橋

## 町営住宅に空き室がありません情報

今月は公募する団地がありません

町営住宅の下水道接続とトイレの水洗化工事  
町では、下水道の使用開始にあわせて、町営住宅のトイレの水洗化工事や、排水設備工事を平成15年度までに全戸行います。下水道に接続した場合、下水道使用料金を負担いただくほか、汲み取り式トイレの住宅については、トイレの水洗化によって、住宅の種類、所得に応じ、月額家賃が400円から1,600円程度値上がりします。

下水道使用料がかかる団地  
西富、有島団地を除く全ての町営住宅  
トイレの水洗化工事が行われる団地 (家賃が上がる団地)  
本通A、本通B、西富、富士見、新有島、中央団地 (5・6号棟を除く)  
今後、入居者説明会を開催し、詳しくご説明させていただきますので、よろしくお願いたします。

●問合せ／建設課建築管理係 ☎44-2121 担当=鎌田・馬淵・渡邊

## まちのかけ橋

町長が関係機関に次のようなお願いなどを行っています。

### ■ 4月の主なもの ■

- 5日………東京都
  - 環境庁、厚生省、労働省、国土庁、農林省に地域の懸案事項について要望
  - NTT東日本本社で地域の情報化について懇談
- 11日………倶知安町
  - 一般廃棄物の広域処理方法について関係町長と協議
- 12日………町内
  - 道庁地域政策課主幹ほかにアウトドア事業について挨拶
- 13日………札幌市
  - 道庁総務部長ほかと地域の課題について懇談
  - 北海道電力札幌支店長に地域振興について要望
- 17日………小樽
  - 小樽土木現業所長、小樽開発建設部長と地域の懸案事項について懇談
- 18日………町内
  - 小樽土木現業所副所長ほかと地域の課題について説明
- 22日………京都
  - 行政評価に関して省庁関係者と懇談
- 25日………札幌市
  - 北海道道路促進整備協会総会に出席
- 26日………札幌市
  - 北海道郵政局経営者会議で郵政事業について懇談
  - 民間事業者に観光事業について要望
  - 道庁交通企画部長ほかと地域交通の振興について懇談
- 27日………町内
  - 政策投資銀行札幌支店長と地域振興について懇談



▲「空き缶が多いですね。化粧ビンなども落ちていましたよ」と左から久保貞子さん、千葉香子さん、岡出紀子さん

春のクリーン作戦  
ご参加ありがとうございました

## 福祉のメモ

### 民生児童委員のしごと

民生児童委員は、地域の誰もが安心して生活をおくれるように応援しています。こんなときは民生児童委員にご相談ください。

#### 在宅生活に関すること

- ・福祉サービスの利用に関すること
- ・介護保険制度に関すること

#### 暮らしのこと

- ・住まいに関すること
- ・近所付き合いに関すること
- ・生活福祉資金など各種貸付制度の利用に関すること
- ・生活保護に関すること

#### 家族関係のこと

- ・結婚、離婚に関すること
- ・親子関係、扶養に関すること

#### 育児・教育のこと

- ・育児やしつけに関すること
- ・虐待、いじめや不登校に気付いたとき

そのほか、身体や障害に関することなど、心配ごとがありましたら、気軽にご相談ください。個人の秘密は守ります。

●問合せ/保健福祉課福祉係

☎44-2121 担当=高瀬・尾崎

## 年金だより

### みんなで支えあう「国民年金」

20歳から60歳になるまでの40年間、誰もが国民年金に加入します。この国民年金の被保険者（加入者）には、

#### ○第1号被保険者

- ・自営業の方とその配偶者、20歳以上の学生、フリーターなど

#### ○第2号被保険者

- ・厚生年金保険や共済組合加入者

#### ○第3号被保険者

- ・厚生年金保険や共済組合加入者(第2号被保険者)に扶養されている配偶者で20歳から60歳までの人(※ただし、本人の年収が130万円以上の場合には第1号被保険者となります)

成人・就職や退職・結婚などさまざまな節目によって、加入する年金が変更した場合には、必ず手続きをしてください。

手続きをしておかないと、将来年金を受けられなくなったり、受け取る年金額が少なくなってしまうたり、不慮の事故などで障害になっても、障害基礎年金が受けられないこともあります。忘れずに手続きをしましょう。

また、国民年金保険料を支払うのが困難な方は、免除制度がありますので気軽にお問い合わせください。

●問合せ/保健福祉課福祉係

☎44-2121 担当=斉藤・高瀬

## クリーンステーション

4月末から5月にかけて、町内の各団体のご協力をいただいて春のクリーン作戦を行いました。

場所は、市街地区、羊蹄近藤連絡線など市街地周辺の道路5区間5km程度と、南西地区、アンヌプリ地区、ペンション地区、昆布温泉地区、モイワ地区です。

ポイ捨てごみはあいかわず多く、冬の間にたまりにたまった場所や、雪解け後数回ごみ拾いをしているのに相変わらずごみだらけの場所などもあり、集まったごみは120袋以上、総重量は430kg以上でした(軽トラック山盛り5台分)。

ご協力どうもありがとうございました。  
～ご参加いただいた団体～

アンヌプリ駐在区・温泉駐在区・ニセコ老人クラブ連合会・ニセコ赤十字奉仕団・ニセコ女性会・ニセコライオンズクラブ・ペンション村駐在区・モイワ駐在区…このほか、各町内会でも清掃を行って来ています。ご協力ありがとうございました。



## 楽しいよ しりべし管内イベント情報・6月

3日(土)	催 第8回くっちゃん芝ざくら祭り 所 倶知安町旭ヶ丘公園 問 倶知安町都市計画課 ☎ 0136-22-1121
4日(日)	催 寿がきふるさと祭り 所 寿都町美谷漁港 問 寿都町漁業協同組合 ☎ 0136-62-2555
25日(日)	催 ミドンと来い、積丹味覚祭り 所 積丹町美国漁港広場 問 同実行委員会 ☎ 0135-44-2111

### 施設オープン

下旬	名 中山峠森の美術館 所 喜茂別町字川上345番地 問 役場産業振興課 ☎ 0136-33-2211
----	---

催=催し名・所=開催場所・問=問合せ先・名=名称・☎=電話番号など詳しいことは直接問合せください。

## 勇気を出して

被害者相談窓口にご相談ください

事件事故、家庭内暴力、お子さんのいじめ被害などでお悩みの方は、ご相談ください。

倶知安警察署 ☎22-0110

警察相談電話(フリーダイヤル)

性犯罪被害110番 ☎0120-756-310

少年相談110番 ☎0120-677-110

## 福村一広の北海道町村会レポート

(平成11年4月から、職員1人を北海道町村会に派遣しています)

### 北海道町村会での仕事

新年度を迎え、私の所属する企画調査部でも人事異動がありました。今年度も新しいスタッフと共にがんばりたいと思います。

今回は、私が今年度町村会を担当する仕事と私の部で行っている仕事をご紹介します。

私は今回、「道外先進地事例調査研究派遣事業」を担当することになりました。この仕事は、道内町村職員が道外の先進的な仕事の様子を現地へ行って、直接見て、聞いて、体感すること、自分のまちの課題の解決策を考え、さらに政策能力も高めてもらおうというものです。

これは、3つの町村の職員がひとつのグループを作るというものです。さらに、情報誌「フロンティア180」の発行などの情報提供事業や町村職員の研修事業への支援、町村が抱える問題に対して解決策を考えていく研究会を設置などをしています。今年度は、「介護保険」をテーマに行っています。

このように、町村会は町村職員の能力向上や町村の仕事を支えています。私もさまざまな仕事に携わり、いろいろな経験を積んでいきたいと思っています。

り、調査を行うものです。職員は自ら進んで手を上げて申込みしてもらいます。私は担当として、旅費の支給や報告書の作成などをお手伝いすることになっていきます。多くの方々に参加していただき、多くの事を学んでほしいと考えています。

そのほか、部では昨年度に引き続き、北海道大学を会場に「土曜講座(自治体職員と一般参加者の勉強会)」を開催し、今年度も四百五十人を超えるみなさんが参加しています。



▲北海道町村会へ出向中の福村主事

## パークゴルフで楽しみませんか

初心者の方を対象にパークゴルフ教室を行います。日時/六月六日(火)から六月二十日(火)までの毎週火曜日と木曜日。午後六時から

●場所/運動公園パークゴルフ場  
●申込・問合せ/総合体育館  
☎四四・二〇三四  
担当=松澤・坂本

## ゆいぐら歩いて体づくり

教育委員会では、健康と体力の向上を目的に早朝歩こう会を行っています。朝の爽快感を満喫しませんか。

●期日/六月十日(土)  
●内容/午前六時三十分から総合体育館前を出発して約4kmから5km歩きます。

## 優勝の行方ほどのチーム「町民大運動会」

平成十二年度の町民大運動会の開催がいよいよ近づ



▲「右、左、右、キャー押さないで！」

環境対策

畜産の糞尿対策、廃棄物の減量化と中間処理や最終処分、農産物残渣や馬鈴薯澱粉かすの処理など、最近では従前に増して、これら廃棄物を中心とする環境対策に忙殺されています。環境問題は町政の重要課題の一つであることは、これまで色々な場面で申し上げてきましたが、その作業がより具体的に動き出しているわけです。環境問題は、地球規模の広い視点で方針などを考え、具体的な行動は個人などの小さなレベルからの積み上げと、それらに対する社会全体の仕組みづくりが重要だと考えています。

現在、四月から新たにスタートした十五分類に及ぶゴミの分別収集の説明会をさまざまな場面で開催しております。おかげさまで、どの会場も予想以上の方々にお集まりいただき、この問題への関心の高さが伺えます。こうした活動の積み重ねを通して、町民が一丸となって、ごみのさらなる減量化を目指したいと思っております。また説明会では、ゴミ処理を有料化するべきだとの意見も出され、

ニセコ町でもこの問題を本格的に議論すべきときに来たと感じております。また農業や観光を中心とする事業系の廃棄物に対する関心も高まっております。環境対策に取り組む意を強くしているところであります。

一方、ルールを守らない不法投棄ごみが後を絶たないのも事実です。その対策として職員がゴミの中を調べ、不法投棄者を特定、本人と居住地の役所に連絡し、直接指導をすることとしております。この結果一定の成果はあるものの、劇的に不法投棄が減少しないのも実態であり、担当者を悩ませております。そこで、あまりにも悪質な場合は、警察への告発などの手段も検討すべきではないかとのお考えも出されているところですので。

廃棄物問題など環境対策は、一筋縄では進まない複雑な要素がからんでいることは事実です。しかし具体的な行動なくしては何も進みません。みんなとともに頑張りましょう。

ニセコ町長 逢坂 誠二

町の日誌(五月)

2日	近藤親交会(東班)ごみ分別・リサイクル説明会
10日	交通安全教室(保育所)
16日	本通六町内会ごみ分別・リサイクル説明会
17日	本通七町内会ごみ分別・リサイクル説明会
18日	交通安全教室(ニセコ小学校)
19日	交通安全教室(近藤小学校)
21日	民生委員協議会
22日	運動公園開閉スポーツ大会
23日	ニセコ町交通安全協会総会
24日	健康づくり推進委員会
25日	交通安全教室(宮田小学校)
26日	一般廃棄物対策検討委員会
29日	本通三町内会ごみ分別リサイクル説明会
30日	ニセコ町交通安全推進委員会
	畜産環境整備特別対策事業運営委員会
	ニセコ町衛生組合連合会総会
	教育委員会
	第二回まちづくりを考えるシンポジウム
	第五回農業委員会総会
	めん羊入牧
訂正	広報ニセコ五月号(五ページ教職員の転入(母が生前お世話になったお礼)の記載に誤りがありました。訂正し、お詫び申し上げます。)
誤	教諭 酒井 和恵(宮田別町立鈴川小学校教諭)
正	教諭 酒井 和恵(宮田別町立鈴川小学校教諭)
誤	教諭 本田由紀子(真狩村美原小学校教諭)
正	教諭 本田由紀子(真狩村美原小学校教諭)
誤	教諭 石川 周亨(積丹町立美国中学校教諭)
正	教諭 石川 周亨(積丹町立美国中学校教諭)
誤	教諭 石川 周亨(積丹町立美国小学校教諭)
正	教諭 石川 周亨(積丹町立美国小学校教諭)

善意に感謝します

- 社会福祉協議会受付分
  - 本通 5 大徳 一幸様 金100,000円 (母が生前お世話になったお礼)
  - 本通 9 木島 靖正様 金100,000円 (母が生前お世話になったお礼)
  - 名 金3,000円 (社会福祉事業に役立ててください)
- ニセコ福祉会受付分
  - 本通 9 木島 靖正様 金100,000円 (社会福祉事業に役立ててください)
  - 望羊団地 横澤 秀一様 車いす1台 (介護業務に役立ててください)
  - 釧路市 池内 千枝様 ウェディングドレス2着、ケープ1 (レクリエーション活動に役立ててください)

4月19日、鳥根県佐田町職員のみなさん8名が情報共有と住民参加のまちづくりについて、4月27日には佐呂間町議会のみなさん14名が情報公開条例について視察に訪れています。

また、5月16日には、香川県大川郡議長のみなさん16名、5月18日には、南茅部町内会連絡協議会のみなさん17名が、情報共有と住民参加のまちづくりについて視察に訪れています。

健康づくりだより

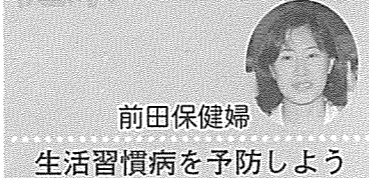

前田保健婦  
生活習慣病を予防しよう

健康に良い食物としてひそかな脚光を浴びている魚。その秘密と効用。

生活習慣病を予防するため、体に良い食物がいろいろと紹介されていますが、なかでも魚がクローズアップされ

ています。今回は魚が体にもたらす効果と上手な食べ方についてお話しします。体に良い食べ物を取り入れるだけでなく、より効果的な食べ方についても考えてみましょう。

**生活習慣病予防の注目株は魚の脂**

動脈硬化の原因となるため、摂りすぎに注意したいのが肉の脂です。肉の脂は血液を固まらせる働きがあり、悪玉コレステロールを増やして血管を詰まりやすくします。肉の脂と対照的に、魚の脂には血管が詰まるのを防ぎ、血管を広げる働きがあります。

また、血圧を低下させたり、善玉コレステロールを増やして動脈硬化を防ぐ効果があります。

**どんな魚に脂が多いの?**

脂分の多い魚は俗に大衆魚といわれるイワシやサバが代表的なものです。そのほか、サケ、ニシン、サンマ、ハタハタ、タラ、コハダ、サヨリ、ハゼなどに多く含まれています。

また、魚に脂がのっている旬の時期に食べるとより一層、効果的です。

**調理法で差が出る魚の上手な食べ方**

マイワシを使った研究によると、調理法によって脂の残る割合に違いのあることがわかりました。

てんぷら……三十一%  
フライ……四十四%  
しょうゆ煮……七十五%  
焼き魚……八十一%

と、圧倒的に焼いて食べる事で魚の本來ある脂を効果的に摂ることが出来ます。

魚料理を家族揃った食卓に並べて「定番」料理にしてみたいかがでしょうか。

●問合せ/保健福祉課健康づくり係  
☎四四・二二二一  
担当 山本・前田・小野

こんにちは保健婦です

毎月10日、役場で健康相談を行っています。心や体に心配のある方は相談にいらしてください。



一歳の真写

6月生まれ



村岸 寛くん  
近藤親交会 (2日)  
(弘さん=裕子さん)  
「明るく、元気よく、ニセコの顔になってね」



浦野 実衣菜ちゃん  
富士見団地 (25日)  
(和幸さん=智生さん)  
「笑顔のかわいいやさしい子に育ててください」



富樫 風香くん  
望羊団地 (26日)  
(大輔さん=恵里さん)  
「100万ドルの笑顔で！」

こみゆにていー

●こんにちは赤ちゃん

本通 10	中村 穂高くん (裕二さん=真理恵さん)	4月7日
近藤親交会	平松 竜くん (利幸さん=千秋さん)	4月24日
宮田	布施 春粧くん (正行さん=千秋さん)	4月24日
相馬	遠藤 篤くん (隆さん=和子さん)	4月27日
本通 8	鳥羽陽菜里ちゃん (隆博さん=和美さん)	5月3日

●ご結婚おめでとうございます

富川 平畑宏一さん=山本貴子さん  
4月19日

●ごめいふくをお祈りします

本通 9	木島マツヨさん (満86歳)	4月25日
桂	岩上 次郎さん (満83歳)	5月3日
ニセコ親交会	吉原 ヨシさん (満90歳)	5月13日

6月は

町道民税 第1期  
国民健康保険税 第1期  
の納期です。

納期限は26日(月)

●納税に関するお問合せは税務課まで  
☎44-2121

今月の納税



あこのろのニセコ



元町神社の祭典

今月の写真は柿本美代子さん（しらかば）提供の写真です。

この写真は昭和20年代後半の写真で、元町神社の祭典だそうです。

役場に、古いお祭りの写真は、ずいぶんと寄せられています。いつも感じるのは、「子どもが多いなあ」ということ。

元町といえば、平成9年12月に元町・新興・松岡の3集落が統合し「元町親交会」として新たに

スタートした地区です。この地区も昔に比べると子どもの数は減っています。でも統合することで「狩太神社祭」では「子ども御輿」が出せるようになり、お祭りの盛り上げに一役買っていますね。

広報広聴係では、「ニセコ町史」の編さんを進めています。町の昔を知ることができる写真や資料がありましたらぜひお貸しください。

(町民総合窓口課広報広聴係 電話44-2121内線151)

再生紙を使用しています。



TO THE WORLD

ニセコ町のホームページのアドレス  
http://www.town.niseko.hokkaido.jp

FOR THE WORLD

表紙の写真は元氣いっぱい、ニセコ町の子どもたちです。

広報ニセコ 6月号  
平成12年6月1日発行 第459号  
編集 発行 ニセコ町役場町民総合窓口課  
〒048-1595 北海道虻田郡ニセコ町  
字富士見47番地  
TEL 0136-44-2121  
FAX 0136-44-3500

黄色い帯状に続くスイセンの道。取材の移動途中、農作業の手を休めて、道を教えてくれる親切な人。その取材先では、春の陽射しと夫婦のあたたかい会話を包まれ、帰りがけには、「甘いもの食べるかい」と手作りのよもぎ餅をいただいた。そんな人の温かさがこの「ニセコ町」にある。(あ)

先日、仕事を終えて、久々に野球の練習に行く。次の朝は、さぞ身体が痛いだろうと思いきや、そうでもない。「運動不足の割には身体はなままっていない」と高きくうたっていたら、その日の午後から痛くなってきた。年をこらして翌々日に痛くなることは良く聞か、何とも中途半端な筋肉痛の三十代中盤(げ)。

編集後記



人の動き

人口 4,544人 (前月比+5) 男 2,202人 (前月比+2) 女 2,342人 (前月比+7) 世帯数 1,819世帯 (前月比+3)

[平成12年4月末日現在住民基本台帳人口( )内は前月との比較]