

特集：ごみの減量化とリサイクル  
学童保育の入所児童を募集します  
第2回ニセコ雪まつり開催します

広報 **ニセコ3** 2000





町では現在、ごみとし尿処理に年間一億一千九百五十二万円の経費がかかっています。一人当たりの平均支出額は二万六千円程度。これは毎年支出するお金で、役場職員の人件費や施設建設などの費用は含まれていません(表一)。

一方、町民が出すごみの量は、一人一日当たり約二千グラム。全国平均が約千グラムなので、町民一人が全国平均の約二倍のごみを出している

## 全国の二倍 ごみを出す量は

今回開催された第三十七回まちづくり町民講座には町内外から四十七人が集まりました。「町のリサイクルへの取り組みが遅い」「ごみの有料化を検討すべき」「収集の分別品目を多くすべき」「ごみに対する町民意識には温度差がある」などなど、集まったみなさんから多くの意見が寄せられました。

今回寄せられたご意見や今後の話し合いをふまえて、町では、三月中にリサイクル推進実行計画をつくり、四月から、いよいよリサイクルに力を入れていきます。

## ニセコ町のゴミ処理の現状

今開催した第三十七回まちづくり町民講座には町内外から四十七人が集まりました。「町のリサイクルへの取り組みが遅い」「ごみの有料化を検討すべき」「収集の分別品目を多くすべき」「ごみに対する町民意識には温度差がある」などなど、集まったみなさんから多くの意見が寄せられました。

今回寄せられたご意見や今後の話し合いをふまえて、町では、三月中にリサイクル推進実行計画をつくり、四月から、いよいよリサイクルに力を入れていきます。

これは平成十年度に私たちが排出したごみ量の試算値です。

私たちが一年間に排出したごみ量は、全体で三千二百三十三トン(トラックの搬入台数による推計値)。その内、粗大ごみの百三十三トンと、リサイクルに回った四十トンを除いた三千六十トンのごみが、字羊蹄の処分場で焼却処分されています。この焼却ごみの内、約八割に当たる二千五百三十七トンはリサイクル品、生ごみ、その他廃プラスチックなどで、

## 分別するよりも どれだけごみが減るか

このことからは、ごみは意識を持って分別することで相当量を資源として再利用したり、減量化することが可能です。

計算になります。これは、年間約百四十万人ともいわれる観光客が排出するごみが加算されているためです。しかし、全国には家庭内で徹底したごみの分別を進めることで、一日のごみの排出量を一人あたり百グラム程度に抑えている研究家の取り組みなどもあります。

徹底した分別ができれば、再利用の可能性がごみです。

現在町では、これら再利用が可能なごみ年間千六百三十万円の燃料費(平成十一年度予算額)をかけてごみを焼却しています。

経済的な側面や環境に負荷をかけるために、私たち町民にとって分別やリサイクルによるごみの減量化は急務の課題となっています。

表1 町のごみ処理予算額(平成11年度)

| 区分               | 一人当たり<br>(4,581人) | 世帯当たり<br>(1,834世帯) |
|------------------|-------------------|--------------------|
| ごみ処理経費           | 7,907万円           | 43,113円            |
| し尿処理経費           | 4,045万円           | 22,056円            |
| 合計<br>(職員人件費を除く) | 11,952万円          | 65,169円            |



# ごみの減量化と リサイクル

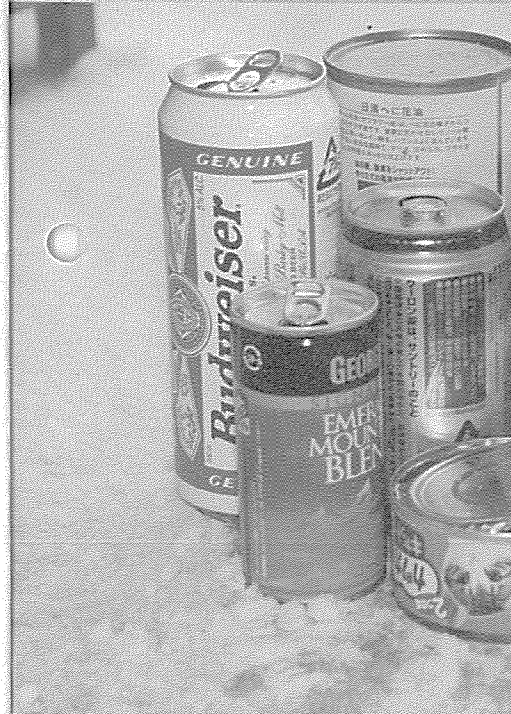

ごみに ついては、現在使用している羊蹄の最終処分場や焼却施設が使えなくなるという緊急の課題があり、これまで、広報紙やまちづくり町民講座、まちづくり懇談会など、さまざまな場面でお知らせしてきました。

一方、ごみは「減量化やリサイクル」という視点も重要な課題です。

今回は、「ごみの減量化とリサイクル」をテーマに開催した「まちづくり町民講座」を題材に、町の「ごみ減量化への取り組み」と町民講座で寄せられたご意見を紹介します。





表4 平成12年度一般廃棄物収集計画(案)

| 収集ごみの区分 | 主に市街地などの収集<br>(本通・富士見・中央・有島の一部・元町の一部・ニセコ・曾我・東山地区の一部) | 主に農業集落などの収集<br>(左記の対象区域以外) | 事業系のごみ処理       |
|---------|--|----------------------------|----------------|
| ①リサイクル品 | 月2回(現在は1回)   | 月2回(現在は1回)                 | 町指定の処理事業者へ直接搬入 |
| ②有害ごみ   | 年2回(1月、5月)   | 年2回(1月、5月)                 |                |
| ③粗大ごみ   | 年2回(5月、10月)  | 年2回(5月、10月)                |                |
| ④一般ごみ   | 週2回(現行どおり)   | 週1回(現行どおり)                 | 羊蹄じん芥処理場へ直接搬入  |

今後のリサイクル実施スケジュール(案)

表5

平成12年

- 3月~「リサイクル推進実行計画」策定
  - 発生抑制対策：買い物袋の利用啓発、商店などへの協力依頼
  - 「ごみ問題・リサイクル講演会」の開催
  - 駐在員、衛生組合長研修会
  - リサイクルの仕組みと啓発パンフレットの配布

4月~6月

- ペットボトルの収集開始  
ごみの収集体制変更及びごみ袋透明化のPR開始
- 事業所などへの協力依頼
- 生ごみ資源化PR(コンポスター)

7月~新収集体制で資源物収集の実施

- 収集袋透明・半透明化の試行実施
- リサイクル用品展示、PR
- ペットボトル圧縮機導入整備

10月~収集袋の透明、半透明化の本格使用実施

平成13年

- 4月以降~白色トレイ、廃プラスチックの収集開始予定
- リサイクル品収集日増の検討
- 9月~生ごみたい肥化実施計画の検討

**十月からは 黒いごみ袋を回収しない**

七月からは、ごみの新収集体制のもとで、ごみ袋の透明・半透明化を試行的に進めます。また、みなさん

まとめます(表五を参照)。また、リサイクルを進めるためには各地域の積極的な取り組みがとて

また、リサイクルを進めるためには各地域の積極的な取り組みがとて

また、リサイクルを進めるためには各地域の積極的な取り組みがとて

**トレイ・廃プラスチック回収は平成13年以降**

肉や魚などを購入したときについでくる白色トレイなども、廃プラスチックとして分類し、平成13年4月以降から分別収集体制を整える予定です。

肉や魚などを購入したときについでくる白色トレイなども、廃プラスチックとして分類し、平成13年4月以降から分別収集体制を整える予定です。

**みんなの協力で資源循環型社会をめざします**

観光の町という特徴を持ったニセコ町が、ごみの減量化やリサイクルを進めるためには、事業者のみならずのご協力が不可欠です。また、私たち町民一人ひとりも協力し合い、全町をあげてリサイクルの輪を広げてゆかなければなりません。三月にまとめる「リサイクル推進実行計画」の中では、今後の詳細で効率的なリサイクルの方向性を打ち出したいと考えています。そのうえで、町民みなさんと一緒になってどうすれば「資源循環型」の社会を実現できるかを考えています。

(\*第三十七回まちづくり町民講座、報告要旨から)

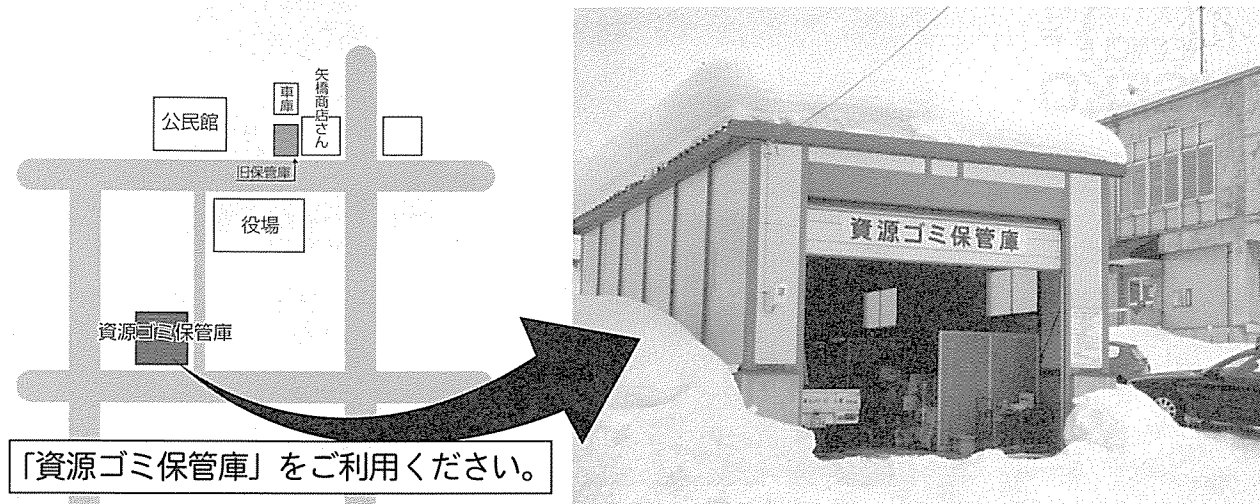

収集日に出せなかった資源ごみは「資源ゴミ保管庫」をご利用ください。(午前6時30分~午後7時まで毎日)

表2

- 町の1年間のごみ量合計 3,213t (うち粗大ごみ113tリサイクル40t)  
(搬入車両台数による推計値：平成10年環境衛生課調べ)
- 1人1日当たりのごみの排出量 1,921g
- 現在の町のごみ質調査(26分類)による種別割合/年(試算：単純値)

| 区分             | 粗大ごみ(113t)、リサイクル済み分(40t)を除くごみ量 |                     | ダイオキシン対策による焼却施設の燃料費(平成11年度予算) |
|----------------|--------------------------------|---------------------|-------------------------------|
|                | 内訳                             | 換算重量( )は一日          |                               |
| ☆資源物(リサイクル品)   | 34.98%                         | 1,070t(2.9t)        | 570万円                         |
| ☆厨芥類(生ごみ)      | 38.78%                         | 1,187t(3.2t)        | 632万円                         |
| ☆その他廃プラスチック    | 8.30%                          | 254t(0.7t)          | 136万円                         |
| ☆金属類           | 0.85%                          | 26t(0.1t)           | 14万円                          |
| <b>再利用可能品計</b> | <b>82.91%</b>                  | <b>2,537t(6.9t)</b> | <b>1,352万円</b>                |
| ★ガラス・陶器・石類     | 0.39%                          | 12t(0.0t)           | 6万円                           |
| ★可燃物           | 16.7%                          | 511t(1.4t)          | 272万円                         |
| 合計             | 100.00%                        | 3,060t(8.3t)        | 1,630万円                       |

\*その他廃プラスチック=インスタントラーメンカップ、ストックキング、豆腐などのパック、洗剤容器、発砲スチロールトレイなど

表3 ニセコ町のごみの区分(平成12年度以降)

|         |  |
|---------|--|
| ①リサイクル品 | ガラスビン、紙類(ダンボール、紙パック、新聞紙、チラシ、雑誌類)空缶、ペットボトル、電池など |
| ②有害ごみ   | 水銀含有物、蛍光灯、体温計、鏡など                              |
| ③粗大ごみ   | 家具類、電化製品、畳、台所用具類、自転車、金属、ガラス、大型陶磁器など            |
| ④一般ごみ   | 上記①②③以外のもの(生ごみ、廃プラスチックなども含む)                   |

**リサイクルはどのようなスケジュールで進むか**

平成12年度以降、リサイクルを計画的に進めるため、まず、本年三月に「リサイクル推進実行計画」を

平成12年度以降、リサイクルを計画的に進めるため、まず、本年三月に「リサイクル推進実行計画」を

**リサイクル品の回収に力を入れます**

そこで、平成12年四月からはリサイクル品の回収に力を入れ、現在収集しているものの他に、ペットボトルの回収を加えます。また、七月からはごみの新収集体制により、月に一度だった資源ごみ回収を月二回に増やし、有害ごみなども新たに収集する予定です(次ページ表四)。

生ごみについては、現在、たい肥にして再利用することを検討していますが、平成12年度については、今までもどおり一般ごみとして回収し、焼却する予定です。

では、今後、町では具体的にどのようなリサイクルやごみの減量化を進めてゆくのでしょうか。ニセコ町の場合は現在、混合ごみ

では、今後、町では具体的にどのようなリサイクルやごみの減量化を進めてゆくのでしょうか。ニセコ町の場合は現在、混合ごみ

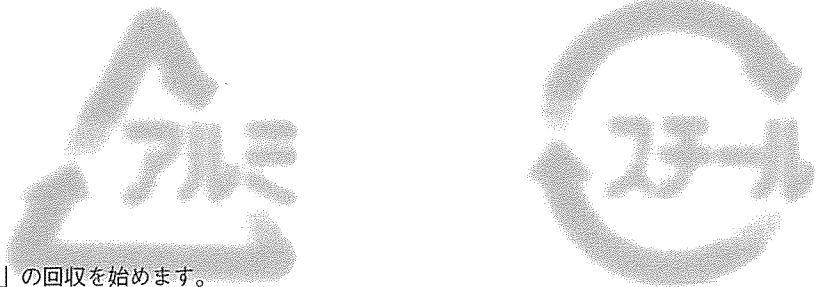

◀今年4月から資源ごみとして「ペットボトル」の回収を始めます。

## 町民講座ではおもしろい意見が寄せられた

今回の町づくり町民講座では、参加したみなさんから実に多くのご意見が寄せられました。ここでは、その一部を紹介いたします。また、今後は、これら貴重なご意見を参考に、町のごみ減量化やリサイクルを進めます。

○商品の製造メーカーに働きかけるほか、町でもデポジット制の導入を検討してはどうですか。商品に預り金を加えて売り、回収時に預り金を返却する制度。

## ごみの減量化やリサイクルについて

○町のリサイクル事業の進め方はスピードが遅い。分別の種類や収集の方法などは短期間に導入した方が分かりやすく、効果的だと思います。都会からニセコへ来ると分別が進んでおらず、違和感を感じる人が多いと思う。一般廃棄物最終処分場のこともあるので、分別、リサイクルなどはこの機会に一気に進めると良いと思います。

○分別、リサイクルは楽しくないと続かないと思います。水俣市では、町内会単位で分別、リサイクルを進めるなど、年部などが中心となり回収し、三笠市へ運び、処理しています。

## 町民の意識を高めることが大切

○町民の意識を高めるためには、町内の代表者などを核にして、町内会単位でごみの「分別」ができる仕組みづくりが大切。環境衛生課だけでは無理だと思ふ。

○PTAなど、いろいろな会合に職員が出向いてごみの説明をするのも有効な手段だと思います。

○町の一般家庭から出るごみの中身を見たことがある。それを見ると一年や二年で急激に町民の意識が変わると思ふ。

○分別は町民一人ひとりの意識を変えていかないと、どんなごみもまぎれ込み、処分場に捨てられるか分かっていない者としては不安です。

○ニセコの住民はごみに負けています。ごみを追い越す気概が必要。

○これからの子どもたちには、ごみを含む環境教育が必要だと思います。

○昨年暮れに、ある小売店の店頭で分別用のごみ箱が一つ増えていることに気がつきました。

町で、分別に乗り出す前に、各事業者などの協力もお願い、モデルとして、分別ごみを回収する場所を数か所設けてはどうですか。

○水俣市は、ごみを二十三種類に分別し、リサイクルのブランド品と呼ばれています。分別はできるだけ細かい方がよいと思う。会場のみならずはどう思いますか。

○分別は二十三種類でもやるべきだと思う。ごみは燃やして埋めるといふ考えでいいのか、果たして最終処分場が必要かというところから考えるべきだと思う。環境が悪くなればそのつければ結局、子供や孫に返ってくる。私たちが意識を変えなければ日本全体はごみ列島になります。

## ごみ処理経費の一部有料化について

ある市では学校給食の牛乳パックを子どもたち自らが回収している例もあります。こういう取り組みをもつと教育の場で取り入れるとよいと思います。

A ニセコ小学校では子どもたちが実践しています(会場から)。

## 具体的な分別の方法を知りたい

○我々には「このごみはどうやって捨てればいいのか」という細かな疑問がたくさんある。ぜひ、行政の方が地域に出向いて細かな説明をしてほしい。ニセコ町なら出来ると思ふ。ごみの大きな方向性も大切だが、大変でしょうが地域に足を運んでほしいと思います。

○リターナブルビン(ビール、酒)の回収をしてくれる商店を明確にして、知らせてほしいと思います。

○今回の講座で、みなさんから意見が出ていた分別の方法などは、印刷物にして、家庭に配ってほしい。また、粗大ごみでも有料化したほうがよいと思ふ。

○町民の意識を高めるには、ごみ処理予算の話よりも、細かな分別方法をPRすることが必要だと思います。

○町のごみ処理には多額のお金がかかっています。事業者から出される事業系のごみはお金を取るべきでは。

○ごみの減量化には有料化が一番効果があります。分別は、六種類から十、二十とレベルアップさせればよいと思います。「町民ごみ大会」でも開催し、例えば「さくら団地が優勝」という具合に、ユーモラスに前向きに問題を解決しましょうよ。

## ごみ処理の方法などについて

○北海道ではなぜ、今ごろになって、ごみ処理問題が急に騒がれ出したのでしょうか。

A ダイオキシンの問題が急激に騒がれ、国の法律改正があり、とにかくに危機感が生まれた、ということだと認識しています。

○昨年十月から豊里に住んでいます。現在予定されている一般廃棄物最終処分場の建設に反対しています。

○現在、使用済みの農業ビンや農業用ビニールなどは、どのように処分されているのか教えてほしい。

A 農業用の廃ビニールは、農協青

をPRすることが必要だと思います。

○町が収集体制を整えるのは時間がかかります。しかし、家庭での分別は明日からでもできます。家庭で習慣にする意味もあるので、早く分別の細かな説明がほしいです。

A 四月には、詳しいパンフレットを配布できるよう準備を進めます。

## リサイクルはみんなが協力して進めよう

○町民のごみ処理や分別に対する意識には相当の温度差があります。そこを埋めるため、行政に足を運んでもらうことになると思ふが、ごみに関する職員が三人では足りないと思ふいます。

○ごみの問題は役場の中だけ、男の人だけでなく、主婦の考えなども取り入れる方法を取れば、もっと幅が広がると思ふいます。

○ごみの問題は、とても三人の職員ではできないと思ふいます。私たちに要求してください。もっと私たち主婦や婦人部の人など、町民を利用してほしいと思ふいます。



# まちの話題

Hot News



My Town

△保育園・幼稚園合同の懇談会 (1/26)

## ボランティア除雪、助かります

二月十日、ニセコ町建設業協会（岩瀬 一郎会長）では、今年も単身で暮らすお年寄り宅をボランティアで除雪しました。この日は、当協会に所属する十六社か



ら十七人が集まり、十四件の住宅を半日がかりで除雪しました。

このボランティアは今年で十一年目。雪の多かった昨年は二回の作業を行いました。今年雪の量は今回の作業で終了できそうです。

中央五町内の前田ハナヨさんは「除雪は毎日しますが、雪が固くなるとできな

くなります。毎年、本当にありがとうございます」と感謝されていました。



▲「本当にありがとうございます」と前田ハナヨさん (中央5)

二月十一日、農産物の多様な販売方法を考える「農産物販売促進委員会（竹内正貴会長）」とニセコ愛鼓会（遠藤隆会長）が協力し、札幌雪まつり会場で、ニセコの冬とジャガイモをPRして

きました。

## さあ来いニセコ、もってけジャガイモ

当日は、ニセコじゃが（キタアカリ）1kg、スキーリフト割引券、観光パンフレットの入った袋を千袋用意。ニセコ愛鼓会の雄大な太鼓演奏の後、会場に集まった観光客に無料で配布。人気の高いニセコじゃがは配布を開始し、十五分



町では一月二十二日、落語家の林家木久蔵さんを観光大使第二号として委嘱しました。

「観光大使」制度は首都圏などでニセコをPRしてもらうため、平成十一年度から町が独自に設けた制度です。

木久蔵さんは、平成九年に教育委員会が行う「生涯学習講演会」の講師として来町されるなど、少なから

ず町にゆかりのある方です。今回のお願いをこころよく引き受けてくださった木久蔵さんは、「笑点（テレビ



番組）で機会をみてしゃべる。連載中の東京新聞のコラムでニセコにふれる」などの提案をくださり、今後の活動が注目されます。

観光大使第一号はホテル日航アンヌプリ元社長の成瀬瞭さん（東京都世田谷区）です。

## 林家木久蔵さんが観光大使第二号



町の体育館で毎年行っている「歩くスキーのつどい」。

## 春山スキーをめざし、足ならし

二月十二日、今年二回目の教室には九人の参加者が集まりました。

この教室のしめくくりは、今月二十日に予定している「ニセコ山系春山スキーツアー」。今回、参加したみなさんは、晴天の春山を頭に浮かべながら、楽しく練習に励んでいます。



▲伊藤トミ子さん (字福井)

位という成績でした。このため、次の全国大会（宮崎）には進むことが出来ませんでした。しかし「記念式典」などでは他校との名刺交換やアト

ラクシオンを通じて交流ができました。

次に「今年度のマトメⅡ」（校外編）です。今年度もニセコ高校のプロジェクト活動、ボランティア活動など、さまざまな活動に町民みなさんのご協力をいただき、ありがとうございます。今年度の農業クラブは、内部活動の見直しに力を入れたため、学校と地域を結びつける「地域活動」の活性化をはかるとができませんでした。このことは次年度の課題と考え、農業クラブの発展に生かしていきたい

## ニセコ農業クラブ

今年度のマトメⅡ（校外編）マトメⅡの前に、一月下旬に留寿都で開催された南北海道実績発表大会の結果をお知らせします。

今回は、農業クラブ（他校という生徒会）の自然環境班が「葉菜類の研究」で、生活文化班が「フェルミエをこの町にも」という研究で、それぞれ大会に参加しました。全三位以内に入賞し、全道大会兼連盟結成五十周年大会にのぞみました。結果は自然環境班が二位、生活文化班が四

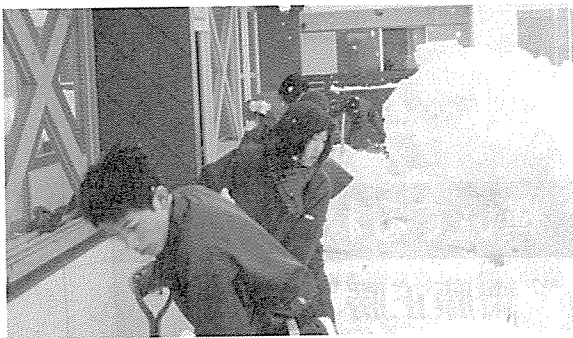

▲ニセコ高校生の綺羅団地除雪ボランティア (2/19)

## ハラハラ、ドキドキの一日入学

今年四月から小学一年生になる子どもたちの「一日入学」が、二月中旬に各学校で行われました。

今年、町内の小学校に入学する児童の予定数は次のとおりです。

- ニセコ小学校 三十人
- 近藤小学校 二人
- 宮田小学校 二人
- 蘭越町昆布小学校 二人

## 交通安全に功労がありました

町の交通安全指導員の生田忠雄さん（字富士見）が、このほど、交通安全の実践者として堀知事から「北海道善行賞」を授与されました。今回は、生田さんを含め後志管内から八人が表彰されています。

生田さんが交通安全指導員になったのは昭和五十一年。以後、現在に至る二十年の間、子どもたちの登校時の安全指導や交通安全の啓発運動に力を

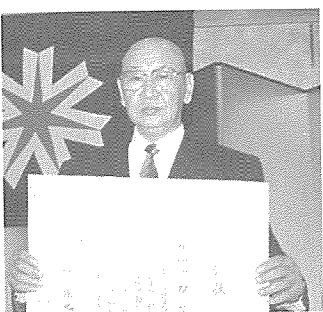

つくされています。



▲ニセコ小学校一日入学 (2/14)  
▼宮田小学校一日入学 (2/9)







輝いてるね、この人 No.51

齋藤正勝、タキ子さん  
ご夫妻 (本通4)

パンが焼ける香ばしい香りがただよう作業場。黙々とパン生地を秤にかけ、齋藤正勝さん。隣で生地を丸める妻のタキ子さん。息の合った作業から、熟練の技が感じられます。

お二人がこの町で「齋藤製パン」を開いたのは昭和二十八年のこと。あと数年で半世紀を迎えます。「昭和二十八年といえど食べ物も何もないころ。材料が豊富にあれば独立できると考え、小樽からここへ来ました」という正勝さん。「昔は除雪なんてされな

いでしょ。雪は玄關の欄間まで積もるし、寒いし、とてもここでは暮らせないと思いましたね」とは、当時を振り返る妻のタキ子さん。「でも夫はよく言っていました。『戦争でシベリアに抑留された。あの経験を思うと、雪が多かるうが、寒かるうが全く問題ない』ってね。そんなお二人がつくるパンは、町内はもとより町外の人にも人気があります。

「パンは生き物。温度、原料の吟味・配合、これらは体で覚えるしかない。五



毎朝5時には作業が始まる

十年やっていても、毎日微妙にできが違うんですよ。いいパンができた日は気持ちがいいし、そのパンをお客さんがおいしいといってくれる。これが一番うれしいことかな。これからは、どんなパンづくりがしたいですか? 「人生は上を見て下を見てもきりがいいですよ。無理せず、元気で続けることが目標ですよ。」  
ご商売をつづけるために、健康には気を使うというお二人。「もっと野菜を食べなさい」と、ケンカはいつも食べ物のこととか。  
頑固な職人と明るい奥さん。そのバランスのよさがパンづくりを支えています。

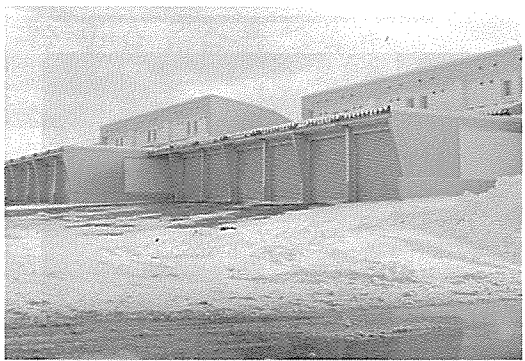

町の公営住宅は、今年二月現在で三百八十八戸あります。これらは、町が平成七年度につくった「ニセコ町公共賃貸住宅再生マスタープラン」と

進めています。公営住宅の建設

いう計画によって管理され、また改築が進められています。今年二月には現在の本通A団地に写真の住宅が完成しました。この住宅は、三月一日から十二世帯が入居する予定ですが、入居に先立つ二月十六日に行われた現地見学会には約五十人が訪れ、新しい住宅を見学しました。  
また、平成十二年度中には同じ地区に新たに十六戸が入居できる住宅が完成する予定です。

「ニセコハイツ」の洗濯機購入に補助



特別養護老人ホームニセコハイツが昨年十二月、新しい洗濯機を購入しました。これには財団法人中央競馬馬主社会福祉財団から百万円の補助がありました。ニセコハイツはたくさんさんの洗濯物が出る施設。一度に二十三袋を洗える今度の機械は毎日フル回転しています。この財団からは、平成十年の町のデイサービスセン

ター建設の際にも、駐車場の舗装や造園などの工事に約一千万円の補助をいただいています。

まちの事件簿

ニセコ町防犯協会・倶知安警察署 (☎22-0110)

盗難事件

スキー場 1月16日正午ごろから午後4時ごろまでの間に、町内のスキー場駐車場に駐車中の車両内から貴重品が盗まれました。同駐車場では1月26日にも同じような盗難が一件発生しています。

いずれもドアロックはしていませんでした。近隣町村では、窓ガラスが割られ車内から貴重品が盗難にあう被害が多発しています。

脱衣場荒らし発生 1月26日午後8時30分ごろから同日午後9時ごろまでの間に、町内の温泉施設男子脱衣場かごに衣類と一緒に入っていたリュックサック一個が盗まれました。

交通事故

動静不確 2月7日午後2時ごろ、字元町の国道5号線で、乗用車が前方を走行中の乗用車を追い越すために進路を変更し追いつき中に、前車が追い越されていることに気づかず進路変更をしたため、追いつき中の車両と衝突する事故が起きました。

スリップ 1月25日午前10時ごろ、字黒川の国道5号線で、進行中の乗用車が除雪車をさげようとしてスリップ、路肩の雪山に衝突。その後続車が危険を感じ急制動したところスリップし、雪山に衝突した前車に衝突する事故が起きました。

文集「友愛」は味わい深い名作ぞろい



教育委員会が主催する高齢者学級「寿大学」では、発行しています。年に二回、文集「友愛」を發行しています。この文集は、寿大学の学生さんが持ち寄ったエッセイや短歌、俳句などが収められています。つらいとき、楽しいときを乗り越えてきた経験が淡々とつづられ、とても味わいのある文集です。ぜひ一度ご覧になってはいかがですか。担当は教育委員会社会教育係です。

まちのカレンダー・3月

| 日付     | 場所・催事  | そよかぜ通信4チャンネル<br>放送番組の歌手名など。<br>(午後7時から) |
|--------|--|---|
| 1日(水)  |  | 吉田 拓郎                                   |
| 2日(木)  | 保健委員会/町: 9:00~   | ポール・モーリア                                |
| 3日(金)  |  | ニューミュージック<br>ベストセレクション                  |
| 4日(土)  |  | 同 上                                     |
| 5日(日)  | 第11回後志舞踊の会発表会/町: 開会式10:00~<br>ニセコ町スキー連盟主催基礎スキー<br>パッチテスト/アンヌプリスキー場<br>: 受付9:00~10:00 | 同 上                                     |
| 6日(月)  | 健康相談/西富: 10:00~12:00   | t r f                                   |
| 7日(火)  |  | 北島 三郎                                   |
| 8日(水)  | すこやか健康教室(西部・南部)/美: 10:00~12:00   | 水の音楽                                    |
| 9日(木)  | 第1回ニセコ町議会定例会招集予定<br>すこやか健康教室(東部)/美: 10:00~12:00                                      | どうよう大全集                                 |
| 10日(金) | 健康相談/保: 13:30~16:00  | 石原裕次郎                                   |
| 11日(土) | ニセコの顔フォトコンテスト表彰式/<br>有島: 10:00~ (展示: 4月23日まで)  | 同 上                                     |
| 12日(日) | 第2回ニセコ雪まつり/<br>町民グラウンド: 10:00~14:00  | 同 上                                     |
| 13日(月) | すこやか健康教室(川北)/美: 10:00~12:00  | チューリップ                                  |
| 14日(火) | 第4回生涯学習講演会/町: 18:30~<br>すこやか健康教室(本通)/公: 13:30~15:00                                  | 長山 洋子<br>全国民謡大全集                        |
| 15日(水) |  | ドリムズ・カム・トゥル                             |
| 16日(木) |  | ビートルズ                                   |
| 17日(金) | リハビリ教室/町: 10:00~   | 同 上                                     |
| 18日(土) |  | 同 上                                     |
| 19日(日) |  | 同 上                                     |
| 20日(月) | 歩くスキー教室(春山スキーツアー)/<br>ニセコ山系へ: 総合体育館9:00出発  | 同 上                                     |
| 21日(火) | こんには町長室/役: 14:00~16:00   | ヘンリー・マンシーニ                              |
| 22日(水) | 育児セミナー/町: 10:00~12:00  | 杏 里                                     |
| 23日(木) | 寿大学3月学習会・終了式/<br>町: 学習会10:00~終了式11:30~<br>乳幼児相談/町: 13:30~15:00                       | 宗 次 郎<br>堀内 孝雄                          |
| 24日(金) |  | 同 上                                     |
| 25日(土) |  | 同 上                                     |
| 26日(日) |  | 同 上                                     |
| 27日(月) |  | 松田 聖子                                   |
| 28日(火) | 第39回まちづくり町民講座/町: 19:00~21:00   | 五輪 真弓                                   |
| 29日(水) |  | カシオペア                                   |
| 30日(木) |  | LION KING                               |
| 31日(金) |  | 石川さゆり                                   |

■西富=西富地区町民センター ■保=役場保健室 ■町=町民センター  
■公=公民館 ■=体=総合体育館 ■美=ふよう荘 ■有島=有島記念館ほか  
★総合体育館の一般開放は毎週水曜日、土曜日と日曜日です。  
水曜日: 午後7時から9時  
土曜日: 午後1時から9時 日曜日: 午前9時から午後5時



手紙

ニセコ町の方々に感謝

去る一月二十二日午前十一時三十分ごろ真狩方面に向かって車を走らせておりました。後方車が二、三台追い越しをかけて来ますので左の方に寄った時、雪の中につっこんでしまいました。「私たち二人だけの力では、とてもどうにもならない困った」という思いでおりました。

ところが反対車線の方が車を止めて、手を貸してくださいました。白い車で、素敵な若者でした。仕事を終わられ、帰られる途中とか。地元の方のようでした。そうこうしていると向かい側のお家の方がロープを持って来て又手を貸してくださいました（大平さん、佐野さんとか）が、どうにもなりませんでした。

手紙

町民みんなで交通安全をよびかけたい

ニセコ大橋ができてからずーっと思っていたのですが、ニセコのアピールをかねて、ニセコ大橋の上で保育園児から小学生、中学生、高校生と一般の大人のたち全員で、ニセコ大橋の歩道に一列に並び、交通安全の願いを書いた風船を羊蹄山に向かって一斉に飛ばす

町民総合窓口課広報広聴係まで  
☎44-2121 Fax 44-3500



ぼくの・わたしの作品紹介

この作品は平成十年度版ぬぷりから。学年は出版当時の学年です。

やぎナス  
宮田小一年  
かわはら まなみ  
おひるのおまつだいをしたよ。  
やぎナスをしたよ。  
あみこやいたよ。  
ナスをころうこしたよ。  
ごまよりちっちゃい赤い火の玉が  
上じじいじじいころって  
びっくりにしたよ



▲石垣利衛さん（字ニセコ）が「札幌の娘が撮影しました」と広報紙に写真を投稿してくれました。

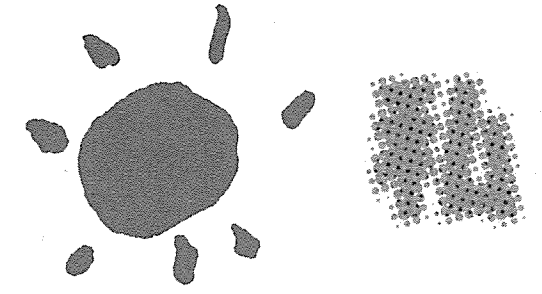

おはなしの会からのお知らせ  
今月のおはなしの会は…  
●日時/3月2日(木) 2時15分～3時15分  
●場所/町民センター2階 図書室内 絵本のひろば  
●内容/みんなの読みたい本、一緒に読もうね!!  
折り紙も用意していきます。  
●問合せ/佐々木真理 ☎44-2098  
【お知らせ】おはなしの会では、子どもたちに本を読む活動のほかに、年に一回道立図書館から珍しい本を借りて展示したり、布の絵本づくりなども行っています。すべての活動に携われなくても、一つだけなら参加できるという方、どうぞご連絡ください。

サークル紹介  
ニセコバドミントン協会  
バドミントン協会は現在、高校生から高齢の方まで、35人のメンバーで楽しく活動しています。  
バドミントンは、全身を使う、運動量の多いスポーツで、年中楽しむことができます。興味のある人は、ぜひ一緒に身体を動かしませんか。5月には、初心者向け講習会も開いています。  
●練習日/毎週火曜日、金曜日  
●時間/4月から10月は午後7時から午後10時  
11月から3月は午後7時から午後9時まで  
●会場/総合体育館  
●連絡先/事務局長 高木敏文 電話44-2772

私のオススメの一冊  
『ノンノンばあとオレ』  
水木しげる ちくま文庫 450円  
前に鳥取県境港へ行ったとき、商店街に著者のマンガでおなじみの妖怪の像がたくさん並んでいたのを思い出します。  
水木さんは境港に生まれ、少年時代を過ごしました。近所に住むノンノンばあというおばあさんがいろいろな妖怪を知っていて水木少年に大きな影響を与えました。暗闇があり、貧しさがあがり、ガキ大将が存在した時代……だから、目には見えないけれど存在する世界を信じられたのかも知れません。イギリスの妖精はこの日本にもいたのだとうれしくなりました。おもしろい本です。  
錦織佳代子  
図書ボランティア・アジャスト倶楽部  
●問合せ/佐々木静子 電話 58-3162

しらかば文芸  
ニセコ短歌会  
戒律をみづから破る日はなきや厚き聖書を掌にするを見む  
抱きたる猫のまろさよ温とさよ冷えし想ひの徐徐に解けゆく  
椴松のガラス止りの雪を蹴り一羽の烏黒く輝く  
ニセコ俳句会  
雪道を快気祈りて友見舞う  
小正月小豆がゆにて終わりけり  
降る雪にわらじで門付け修行僧  
岩田 稔雄  
澤田登美子  
工藤 恒子  
大道 志保  
河瀬 ヨシ  
小池 豊子

たのびるは

交通安全をよびかけるお手紙をいただき大変ありがとうございました。交通安全は私たち町民みんなの願いです。交通事故は私たちが力を合わせて、少しでも減らす努力をしなければなりません。  
ニセコ町には交通安全推進委員会（会長逢坂誠二）、交通安全協会（会長大木勉）、交通安全指導委員会（会長松井武）と、三つの主な

ご意見ありがとうございます。

町民（子どもも大人も、おじさん、おばさんなど、もちろん全員で……）。年に一度、町民が思いを込めて願うのです「交通安全」を……。  
毎日のようにニセコ大橋の上を通りながら思うのです。「この橋の上で決して事故があつてはいけません。車を運転するときは、車の事故だけを考えると。」  
（北栄 高田律子）

交通安全をよびかけたい  
交通安全をよびかけるお手紙をいただき大変ありがとうございました。交通安全は私たち町民みんなの願いです。交通事故は私たちが力を合わせて、少しでも減らす努力をしなければなりません。  
ニセコ町には交通安全推進委員会（会長逢坂誠二）、交通安全協会（会長大木勉）、交通安全指導委員会（会長松井武）と、三つの主な

ご意見ありがとうございます。  
組織があります。現在、これらの組織と町内の学校や各種団体が協力して街頭啓発や交通安全指導に努めています。  
ご提案くださった内容をそのまま実現することは難しいかもしれませんが、私たち町民が心一つにして交通安全を願うというお考えは大切なご意見だと思います。今後も町の三つの組織を軸に、町民みんなが交通安全を意識するような運動を心がけます。  
大切なご意見をいただきありがとうございます。  
（総務課長 吉村伸朗）



# くらしの情報

## NISEKO

降り積もることを少し我慢していたのか、今ごろになって雪が多くなってきました。お年寄り世帯などは除雪が大変です。でも、春の来ない冬はなし。もう少しのしんぼうですね。

### お知らせ

#### 児童保育所 入所児童募集

今年四月から初めて学童保育所へお子さんを入所させたいとお考えの保護者の方は、入所手続きが必要で、入所条件を確認のうえ、申込書を提出してください。申込書は役場保健福祉課にそなえてあります。

- 申請期限／三月十日(金)
- 対象児童／平成十二年四月一日現在で、ニセコ町に居住する小学校一年生から三年生まで
- 入所条件／保護者が次のような条件にあてはまると入所できます。
- 昼間、住宅外で常に四時間以上の労働をしていること。
- 昼間、住宅内でお子さんと離れ日常の家事以外に常に四時間以上労働をしていること。
- 妊娠中か、出産後まもないこと。
- 病气やけがで療養中か、心身に障害があること。

#### 平成12年度 し尿収集計画表

| 該当月 | 該 当 駐 在 区                                      |
|-----|--|
| 4月  | 本通1、2、10、11、中央1、2、3、5、6、7、                     |
| 7月  | ニセコ親交会、西山、滝台、東山、北栄1、2、芙蓉会、温泉、モイワ、ペンション村、アンヌプリ、 |
| 10月 | ローヤルリゾート、東山ペンション、東山の丘                          |
| 5月  | 本通3、4、5、6、本通団地、さくら団地、                          |
| 8月  | 里見地区親交会、富川、宮田、小花井、黒川、板谷、                       |
| 11月 | 福井、相馬、みずほ、西富、昆布、桂                              |
| 6月  | 本通7、8、9、富士見、有島団地、しらかば、羊蹄団地、富士見団地、新有島団地、元町親交会、  |
| 9月  | 近藤親交会、ハイツ、有島、有島1、2、3、                          |
| 12月 | 羊蹄、羊蹄1   |

※12月は上旬のみ

#### し尿収集の申込が始まります

町では、し尿収集(くみ取り)を地区別の計画収集で行っています。今年四月以降の申し込みを取りまとめますので、次の事項に従って、今月の町内回覧文書でお申し込み

町では、し尿収集(くみ取り)を地区別の計画収集で行っています。今年四月以降の申し込みを取りまとめますので、次の事項に従って、今月の町内回覧文書でお申し込み

●長期の病气や、心身に障害がある同居の親族を、常に介護していること。  
●問合せ／保健福祉課福祉係  
☎四四二二二二  
担当Ⅱ小貫・高瀬

①申込期限の三月十七日(金)を守ってください。遅れると四月から収集できない場合があります。

②計画収集は、左表のとおり原則として年三回以内です。特殊な事情で回数が足りない場合は、一月から三月の間に改めて環境衛生係へ申し込んでください。なお、冬期間のくみ取り口の除雪は各家庭で行ってください。

③計画収集は、各駐在区ごとに収集月を決め、申込のある家庭から順次収集する方式です。在宅・不在を問わず収集します。ただし、収集が一時的に遅れることでもありますのでご了承ください。

④収集料金は、必ず現金払をお願いします。不在の時は、請求書(口座振替用)を置いておきますので、十日以内にお支払いください。この料金には、羊蹄衛生センターでの処理代金が含まれています。支払いが遅れると、収集を担当している事業者が一時立替え払いをしなければなりませんので、ご協力をお願いします。

⑤単独・合併処理浄化槽設置者や旅館、飲食業、従業員のいる事業所などは、計画収集の対象外となります。直接、有限会社塚越産業(☎四四二二二二)へ申し込みしてください。

●問合せ／環境衛生課環境衛生係  
☎四四二二二二  
担当Ⅱ千葉・中田

都合で病院が変更になる場合があります。お出かけ前に確認してください。

### 平日の夜間当番病院

●診療受付時間／午後5時から午後7時

|   |                |         |
|---|----------------|---------|
| 月 | 倶知安厚生病院 (倶知安)  | 22-1141 |
| 火 | 山本内科消化器医院(倶知安) | 22-2151 |
| 水 | 中川クリニック (倶知安)  | 22-1707 |
| 木 | 植田整形外科医院(倶知安)  | 22-1386 |
| 金 | 倶知安厚生病院 (倶知安)  | 22-1141 |

●診療受付時間／土曜：正午から午後5時  
日曜・祝日：午前9時から午後5時

|     |      |                |         |
|-----|------|----------------|---------|
| 4日  | 土曜日  | 昆布診療所 (蘭 越)    | 58-2203 |
| 5日  | 日曜日  | 山本内科消化器医院(倶知安) | 22-2151 |
| 11日 | 土曜日  | 倶知安厚生病院 (倶知安)  | 22-1141 |
| 12日 | 日曜日  | 倶知安厚生病院 (倶知安)  | 22-1141 |
| 18日 | 土曜日  | 中川クリニック (倶知安)  | 22-1707 |
| 19日 | 日曜日  | 京極国保病院 (京 極)   | 42-2161 |
| 20日 | 春分の日 | 昆布温泉病院 (蘭 越)   | 58-2231 |
| 25日 | 土曜日  | 倶知安厚生病院 (倶知安)  | 22-1141 |
| 26日 | 日曜日  | 倶知安厚生病院 (倶知安)  | 22-1141 |

今月の当番病院

### イベント・講演など

#### 第二回ニセコ雪まつり

町青年団体協議会(堀尾教会長)と商工会青年部(鎌田浩一会長)が協力して、今年で二回目となる「ニセコ雪まつり」を開催します。当日は、スノーモービル体験搭乗、迷路、宝さがし、すべり台など楽しいイベントを用意しています。このほか甘酒の無料配布もあります。遊びに来てね。

●日時／三月十二日(日)  
午前十時から正午まで  
●会場／ニセコ町民グラウンド(中学校の近くです)  
●問合せ／教育委員会社会教育係 ☎四四二二二二  
担当Ⅱ佐藤・樋口

教育委員会では、今年度最後の生涯学習講演会を開催します。今回の講師には、横浜国立大学名誉教授の宮脇昭さんをお迎えします。「みどりの再生」をテーマに、豊かな自然環境と人との共生についてのお話をいただきます。ご近所お誘いあって、ご参加ください。

●日時／三月十四日(火)  
午後六時三十分開演  
●場所／町民センター  
●問合せ／教育委員会社会教育係 ☎四四二二二二  
担当Ⅱ佐藤・樋口

#### 生涯学習講演会に ご参加ください

教育委員会では、今年度最後の生涯学習講演会を開催します。今回の講師には、横浜国立大学名誉教授の宮脇昭さんをお迎えします。「みどりの再生」をテーマに、豊かな自然環境と人との共生についてのお話をいただきます。ご近所お誘いあって、ご参加ください。

●日時／三月十四日(火)  
午後六時三十分開演  
●場所／町民センター  
●問合せ／教育委員会社会教育係 ☎四四二二二二  
担当Ⅱ佐藤・樋口

### 第2回ニセコ尻別川美術展のお知らせ

自然豊かな尻別川を身近に考えてみよう、昨年から始まった「ニセコ尻別川美術展」。今年は4/29~5/28まで、有島記念館をメイン会場に開催します。今月は期間中に行う関連イベントを紹介します。

| イベント名              | 内 容 と 会 場  | 日 時            |
|--------------------|--|----------------|
| ニセコ町民一般公募展 (作品募集中) | 町内から募集した絵画・彫刻などを有島記念館ホールに展示                      | 4/29~5/28      |
| 川の絵画教室             | 水彩画家、中田やよひ氏の絵画教室<br>会場：有島記念館 ☎44-3245            | 5/13<br>13:00~ |
| 川の写真展              | 川を撮り続けている写真家の作品展<br>会場：フォトミュージアム自然学舎 ☎44-1007    | 4/29~5/28      |
| 川の歴史展              | 川の歴史を写真やパネルで展示<br>会場：アイ・ニセコ ☎44-3265             | 〃              |
| 川の遊びグッズ展           | カヌー、バードコールなどの道具を展示<br>会場：ニセコアウトドアセンター ☎44-1133   | 〃              |
| 川のクラフト展            | 陶器・木工・染色・ガラスなどのクラフト作家の作品展と販売<br>会場：ラム工房 ☎44-1331 | 〃              |
| 川のアイス販売            | 期間限定、川のイメージアイスクリーム販売<br>会場：ミルク工房 ☎44-3734        | 〃              |
| 尻別川のビデオ上映会         | 尻別川の自然や生活の映像をビデオの上映<br>会場：有島記念館 ☎44-3245         | 〃              |

●みなさんからの作品を募集しています。(詳しくは2月号広報紙をご覧ください)

### 公営住宅に空室があります情報

●今回公募する団地は次の団地です。

| 番号 | 団地名   | 形式   | 構造        | 家賃(円)<br>最低~最高      | 戸数 | 車庫・駐車スペース |
|----|-------|------|-----------|---------------------|----|-----------|
| 1  | 新有島団地 | 3LDK | 2階建<br>2F | 17,400円~<br>48,700円 | 1  | 有         |
| 2  | 〃     | 〃    | 〃         | 〃                   | 〃  | 〃         |

※今回は新有島団地2室です。

1. 受付期間／3月1日(水)~3月10日(金)
2. 問合せ・申込／建設課建築管理係
3. その他／
  - ①申込用紙は役場建設課建築管理係に用意してあります。
  - ②添付書類は、住民票(入居する方全員)、所得の証明できる書類、婚姻によって入居を予定している場合は相手方の同意書など。
  - ③家賃の額は住宅ごと、入居者の所得に応じて決定されます。
  - ④入居の詳しい説明をさせていただくため、できるだけ申込書は申込者本人が持参くださいますようお願いいたします。

●問合せ／建設課建築管理係 ☎44-2121

担当=本間・馬淵・鎌田



第三十九回  
まちづくり町民講座

今回の町民講座は「町の台所事情」をテーマに、町の財政状況について報告し、参加者で話し合います。報告者もノーマルで気楽に開催しています。ぜひお越しください。

- 日時／三月二十八日(火) 午後七時から九時まで
- 場所／ニセコ町民センター 一般研修室
- 問合せ／町民総合窓口課 電話 四四一-二二二一
- 担当 山本・青木

楽しいよ  
しりべし管内イベント情報・3月  
日程などは確認してください。

|             |   |
|-------------|---|
| 4日(土)~5日(日) | 催所<br>名水の里きょうごくあつたかいまつり<br>京極町ふきだし公園<br>同実行委員会<br>電話 0136-42-2111 |
|-------------|---|

催=催し名・所=開催場所・間=問合せ先・☎=電話番号など詳しいことは直接問合せください。

スポーツ

春山スキーツアー開催

歩くスキーで運動不足の解消とニセコの春山を楽しみませんか。

- 日時／三月二十日(月)春分の日
- 場所／ニセコ山系
- 日程／午前九時に総合体育館を出発し、いこいの村で昼食、休憩をとり、二時ごろいこいの村を出発します。
- 持ち物／昼食・歩くスキー用具一式・着替えなど
- 申込先／総合体育館 電話 四四一-二〇三四
- 申込締切／三月十五日(水)
- ☆歩くスキー用具をお持ちでない方には、用具をお貸しします。総合体育館へ申し出てください。
- 担当 松澤・坂本

ニセコ町スキー連盟では、町民のみなさんを対象に、基礎スキー講習会とパッチ基礎スキー講習会とパッチ

テスト(検定)を行います。S A I公認指導員が、わかりやすくスキー指導にあたります。

- 日時／三月五日(日)
- 講習・検定／午前十時から午後二時ごろまで
- 場所／ニセコアンヌプリ国際スキー場
- 受付／当日午前九時から十時まで、レストハウス内で受け付けます。
- 問合せ／費用その他は、ニセコ町スキー連盟事務局(ニセコ町役場内) 電話 四四一-二二二一

確定申告はお済みですか？  
申告は正しくお早めに

**所得 消費税・地方消費税**  
(個人事業者)  
3月15日(水)まで  
3月31日(金)まで

税務課固定資産税係

私たち固定資産税係の仕事は、土地・家屋・償却資産(例えば農機具)など、固定資産の保有状況を調査し、その資産の評価に応じて課税し、町税を納めていただくことが主な仕事です。特にニセコ町は、ホテルなどの大型の建物が多いため、固定資産税が町税収入の約七割をしめ、町を支える大変重要な収入源となっています。



また、観光地としての背景からか、土地については分譲地として細分化され、家屋についても、一般的に別荘と言われる住宅が近隣町村に比べて多いのが特徴で、現在も所有権の移動は、

著しい状況となっています。このことから、全国各地の所有者の方から、電話や文書で資産の現況などについての問い合わせが数多くあります。

この他、一定面積以上の土地の保有状況に対しては「特別土地保有税」が課せられます。この町税の課税や収納の仕事に加えて、地籍調査(土地の位置やその形状及び所有関係の調査)後の図面など地籍に関する資料の管理も取り扱っています。

特に、固定資産税や特別土地保有税は、経済の状況と連動した政策的な側面があることから、税制の改正が毎年のように行われ、大変複雑な仕組みになっています。これら、固定資産税について、ご不明な点がありましたら、気軽に私たちまでお問い合わせください。納税者の方には大変な負担をおかけしますが、税収は町の大きな収入源です。これからも「税」に対するご理解とご協力をお願いいたします。

私たちこんな仕事をしています

福祉のメモ

保険証をお配りします

4月からの介護保険制度開始に向けて、保険証を交付します。交付は、3月中旬から下旬に行います。保険証は、4月1日現在で65歳以上のみなさんや、その後65歳になった人には、その都度65歳になった時に交付します。65歳未満40歳以上の人は、要介護・要支援の認定を受けた方に交付します。保険証には、住所、氏名、生年月日、認定を受けた人はその要介護状態の区分、認定の有効期間などが記載されます。保険証が届きましたら、住所氏名など記載事項に間違いがないか確認願います。もし間違いのある時は、役場に届け出てください。また、転出やお亡くなりになった場合など被保険者の資格がなくなったときは、役場に保険証を返却してください。この保険証は、介護保険のサービスを受けるために必要です。大切に保管してください。もし、なくしたり、汚して使えなくなった場合は再発行しますので、役場に届け出てください。

年金だより

国民年金保険料の納付は、割安・便利な「前納制度」をおすすめします!

保険料を毎月納めるのが面倒な方、まとまった収入があったなどの方は、4月中に1年分をまとめて支払う「前納制度」のご利用をおすすめします。この制度を利用すると、保険料の納め忘れの防止になるだけでなく、下表のように保険料が割引になります。(ただし、「前納制度」ご利用の納付期限は4月中に限ります。)

| 区分    | 毎月納付額    | 前納額      | 割引額    |
|-------|----------|----------|--------|
| 定額保険料 | 159,600円 | 155,750円 | 3,850円 |
| 付加保険料 | 4,800円   | 4,680円   | 120円   |
| 計     | 164,400円 | 160,430円 | 3,970円 |

(平成12年度4月からの保険料は、現行の13,300円で据え置かれる見込みです)

クリーンステーション

しかし、平成14年12月からダイオキシン類の排出基準がさらに厳しく規制され、町の施設では対応できなくなりました。このため南後志地域9町5村で広域的に中間処理を行う方向で現在話し合いを続けています。

|     | H11       | H10   | H9    | H8    | 単位     |        |
|-----|-----------|-------|-------|-------|--------|--------|
| 1号炉 | ダイオキシン類濃度 | 7.7   | 8.3   | 14    | 15     | ナノグラム  |
|     | ダスト濃度     | 0.031 | 0.013 | 1.566 | 3.7    | グラム    |
|     | 硫黄酸化物量    | 0.08  |       |       |        | 立方メートル |
|     | 窒素酸化物量    | 71    |       |       |        | ビービーエム |
|     | 塩化水素濃度    | 143   | 181   | 134   | 140    | ミリグラム  |
| 2号炉 | ダイオキシン類濃度 | 11    | 24    | 54    | 9.7    | ナノグラム  |
|     | ダスト濃度     | 0.018 | 0.029 | 0.493 | 4.6    | グラム    |
|     | 硫黄酸化物量    | 0.12  |       |       |        | 立方メートル |
|     | 窒素酸化物量    | 105   |       |       |        | ビービーエム |
|     | 塩化水素濃度    | 246   | 355   | 146   | 39     | ミリグラム  |
|     | 169       | 203   | 3,297 | 9,100 | ビービーエム |        |

一般に、ダイオキシン類濃度として使用されるのは「毒性等価濃度」をいい、当町の焼却施設の基準は排出ガス1m<sup>3</sup>中80ナノグラム以内とされています。なお、平成14年12月以降も使用できる焼却施設を新設する場合、ダイオキシン類の排出基準は排出ガス1m<sup>3</sup>中、0.1ナノグラム以内となります。\*1ナノグラムは10億分の1グラム

まちのかけ橋

町長が関係機関に次のようなお願いなどを行っています。

- 1月の主なもの■
- 7日.....倶知安町
- 後志支庁長ほか新年のあいさつ
- 11日.....千歳県
- 市町村アカデミー(研修施設)職員ほか地域振興について懇談
- 14日.....小樽市
- 小樽商科大学学長ほか地域振興について懇談
- 20日.....町内
- 経団連廃棄物部会長と廃棄物対策について懇談
- 北海道町村会常務理事に平成12年度予算について要望
- 21日.....町内
- 榎山支庁職員と地域振興について懇談
- 22日.....東京都
- 落語林家木久蔵氏に観光大使就任のお願い
- 北海道観光連盟職員ほか観光問題について懇談
- 24日.....倶知安町
- 北海道開発局小樽開発建設部道路課長と地域振興について懇談
- 27日.....町内
- JR北海道販売部長ほか函館本線の活性化について要望
- 28日.....町内
- 北海道農政部酪農畜産課長と酪農振興について懇談

介護保険のサービスを希望される方で、申請がお済みでない方は、

役場保健福祉課 在宅介護  
福祉係 支援センター  
☎44-2121 または ☎44-1960  
お早めにご連絡を

ニセコ町のごみ焼却施設から出ているダイオキシン類の量は?

国は、ごみ焼却時に排出されるダイオキシン類の排出状況を把握することを義務付けています。ニセコ町も平成8年から毎年1回、焼却炉の排出ガスを調査しています。今年度は12月27・28日に排出ガスの採取を行い、先日分析結果ができましたのでお知らせします。測定の結果から、焼却炉の大規模な改修を行った平成10年からダイオキシン類等の排出状況が改善されていることがわかります。







## あのころのニセコ



### 馬そりは輸送の要かなめ

今回の写真は本間タケさん（本通3）からお借りました。

この写真は昭和30年代ごろでしょうか。  
 場所は現在の綺羅街道。郵便局舎のあたりです。  
 写真中央の馬そりは、今ではまったく見られなくなりましたが、当時としては、今の車のかわり。  
 荷物の運搬、人の移動にと大活躍でした。  
 写真をお貸しくださった本間さんからちょっと楽しいエピソードを聞きました。

「当時はね、農家の人などが、馬そりに荷物を積んで駅まで運ぶでしょう。帰りに、町の飲み屋さん

で一杯ひっかけるわけ。たまに、店の前につないだ馬の手綱がはずれるのね。親方を乗せない馬そりが、勝手に家まで帰る姿をよく見ましたよ。  
 当時のほのぼのとした情景が浮かびます。

広報広聴係では、平成8年から新しい「ニセコ町史」の編さんを進めています。町の昔を知ることができる写真や資料がありましたらぜひお貸しください。

（町民総合窓口課広報広聴係 電話44-2121内線151）

再生紙を使用しています。



TO THE WORLD ニセコ町のホームページのアドレス <http://www.town.niseko.hokkaido.jp> FOR THE WORLD

**広報ニセコ 3月号**  
 平成12年3月1日発行 第456号  
 編集 二セコ町役場町民総合窓口課  
 発行  
 〒048-1595 北海道虻田郡ニセコ町  
 字富士見47番地  
 TEL 0136-44-2121  
 FAX 0136-44-3500

以前、ある方から「我が家の居間でハイナツルがなくなったよ」と、広報広聴係に情報を寄せてもらったことがあります。早速、新聞社に連絡したら、記事として取り上げてくれました。そのハイナツルは、熱すまでじつくり待って、近所の方と一緒に食べたいということ。また「真狩川に鮭がのぼっている」という情報を写真とともに提供くださった方もいました。このときは、広報紙の「まちの話」に掲載させてもらいました。ほんの小さな話題でも「キリッ」と光る情報は、新聞社に掲載をお願いしたり、広報紙で紹介させてもらいたいと思っております。ぜひ、ぜひ気軽にご連絡をください。

（044-2121 町民総合窓口課広報広聴係 担当/山本・青木）

表紙の写真は、幼稚園・保育所交流会

## 編集後記



### 人の動き

人口 4,581人 (前月比+10) 男 2,219人 (前月比+7) 女 2,362人 (前月比+3) 世帯数 1,834世帯 (前月比+4)

〔平成12年1月末日現在住民基本台帳人口（ ）内は前月との比較〕