

広報

まちの『今』を伝える情報誌

ニセコ

Public Relations of NISEKO

2018

3

MARCH

【特集】

私たちの役場新庁舎



まちづくり情報室.....5

まちの話題.....9

みんなのページ.....11

くらしの情報.....15

まちのカレンダー.....22

特集

まちづくり情報室

まちの話題

みんなのページ

くらしの情報

まちのカレンダー

私たちの役場新庁舎

新庁舎建設基本設計が完成します

町ではこの1年間、新しい役場庁舎を建設するために基本設計の完成に向けた取り組みを行ってきました。ニッキーとアニッキーも、新しい庁舎がどのようなになるのか気になっているようです。

※基本設計…建物の構造や配置、各階の基本的なレイアウト、備えるべき機能や設備、内外のデザインなどをまとめた設計図書

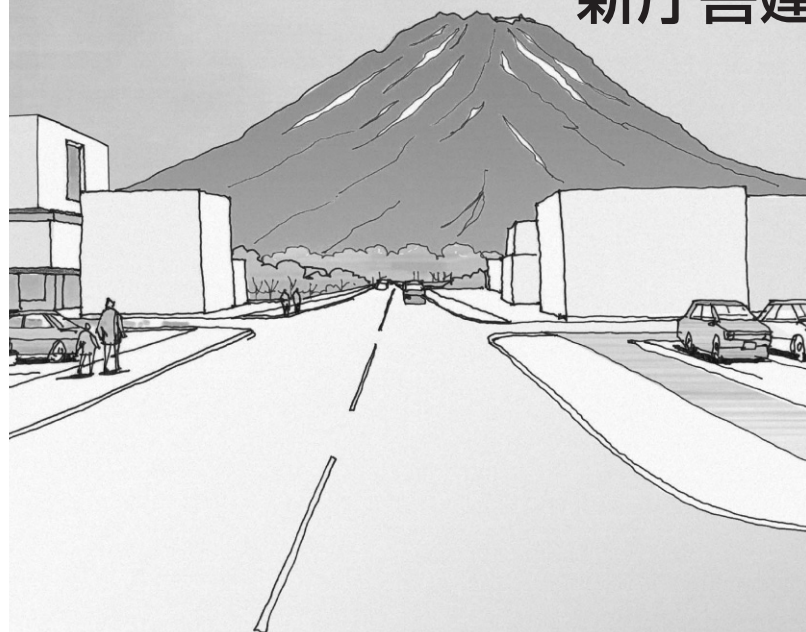

基本設計以前の取り組み

ニセコ町では、新しい庁舎を建てるための話が進んでいるよね。これまで、どんなことに取り組んできたのかおさらいをしたいのだけど：

じゃあ、ここでおさらいしていきこうか！

新しい役場庁舎を建てる話はいつ出たの？

平成23年3月に発生した東日本大震災を機に、

町は今の役場庁舎の耐震調査を行ったよ。その結果、

昭和42年に建てられた今の庁舎は一部耐震性に問題があることがわかり、平成24〜25年度にかけて防災機能を備えた役場庁舎の新築・

改修を行う議論を進めてきたんだ。だけど、いろいろ

な事情があつて役場庁舎を新築することは難しいとい

う判断がなされたため、役場庁舎は一部耐震補強して、

防災機能に特化した防災センターを新たに建設するこ

とにしたんだよ。



アニッキー

ニッキー

あれ？今は、防災センターではなく新しい役場庁舎を建てる話が進んでいるんじゃないの？

その通り。防災センターではなく新しい役場

庁舎を建てることになった理由は、平成28年4月に熊

本地震が発生したからなんだ。熊本地震は、耐震補強

した役場庁舎が損壊して使えなくなつてしまつくらい

大きな地震だったんだよ。このことがあつて、国は役

場庁舎を新築する時に建設費の一部を負担してくれる有利な制度を作つたんだ。役場は、災害時に司令塔となるだけではなくて、日常の窓口業務も行う必要があるからね。庁舎が使えなくなることは町にとつても一

大事なんだよ。

そつか！それで防災センターの機能を持った

新しい庁舎が必要になるんだね！



↑まちづくり町民講座

↓ワークショップ



→外観イメージ(西側から)

基本設計完成に 向けて

新庁舎を建てるために
いろいろな説明会や会議
をしてきたって聞いたけど、
どんなことをしてきたの？

町民向けと職員向けの
会議や説明会をそれぞ
れやってきたよ。町民向け

の説明会は、まちづくり町
民講座とワークショップを
開催したよ。職員の会議は
検討委員会と作業部会、そ
れと全職員向けのアンケー
ト調査やヒアリング、説明
会をしてきたんだ。

検討委員会と作業部
会？

うん。検討委員会は町
長や副町長、教育長と
課長からなるメンバーで構
成されていて、作業部会は
主に係長からなるメンバ
ーで構成されているんだ。基
本設計図書を作り上げるた
めには、建物の構造や配置
各階のレイアウト、備える
べき機能や設備、内装・外
装のデザインなどを決めて
いかなきゃいけないのだけ

検討部会では町長や副町長も交えて話
し合います



ど、町民のみなさんが役場
に来て、気持ち良く帰って
もらうためには、職員の業
務を効率的に行う必要があ
るんだ。だから、執務環境
をよく知っている職員の意
見がとっても重要なんだよ。
検討委員会は全部で6回、
作業部会は全部で7回、検
討委員会と作業部会を合同
で1回行ったよ。

なるほど。職員の意見
って重要なんだね。

ワークショップでは3つのグループで
意見交換をしました



そうだね。だけど、事
務の効率だけを考えた
役場庁舎だと、町民のみな
さんが入りづらい庁舎にな
りかねないよね。ニセコ町
は情報共有のまち。役場庁
舎は町民の財産になるのだ
から、みんなが入りやすい
庁舎にしなきゃ！というこ
とで町民のみなさん向けに、
まちづくり町民講座を2回、
ワークショップを2回開催
したんだよ。ここで出た意
見を取り入れながら、次の
ページの基本設計ができあ
がったよ！

基本設計(案)

※全体工事金額
20億円程度予定

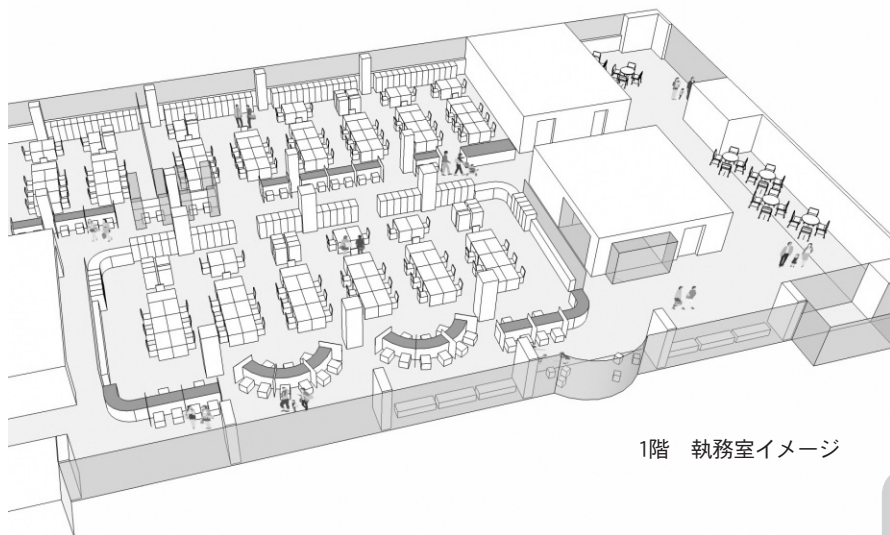

1階 執務室イメージ

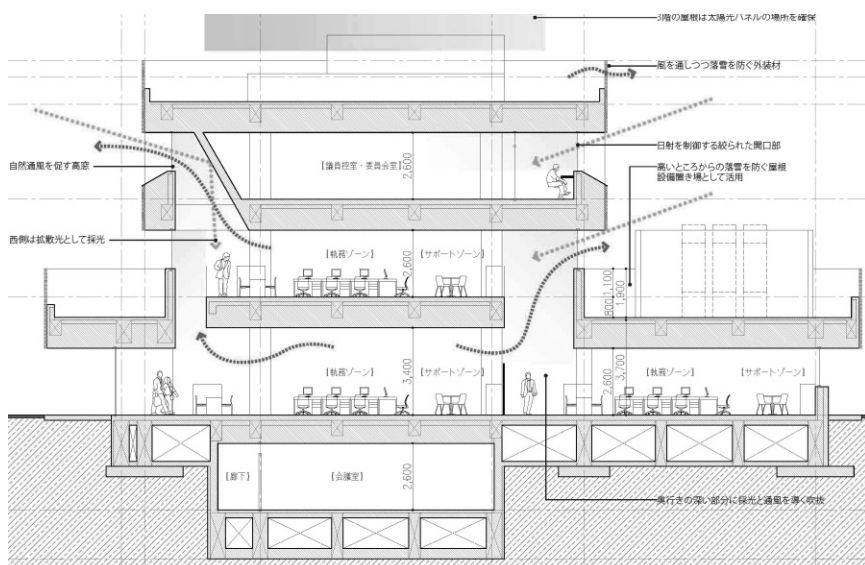

断面図

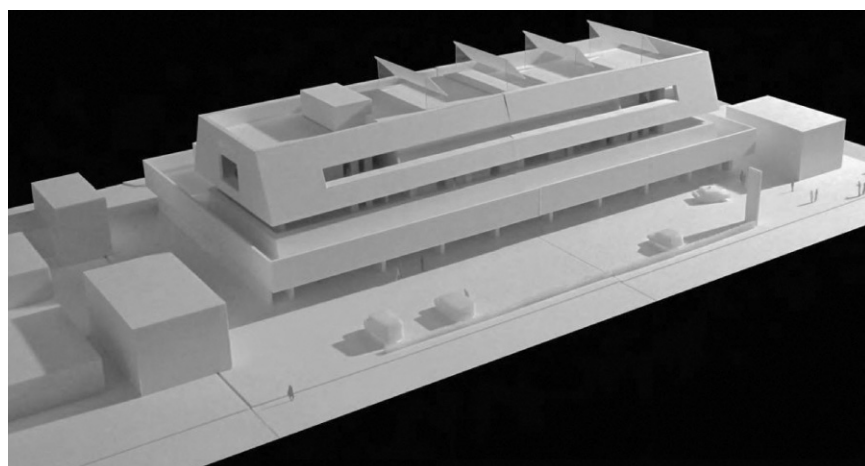

外観(立体模型)

みなさんから寄せられた主な意見

- ・届け出など座って手続きのできる窓口があると便利
- ・会計窓口は出入口の近くにあると使いやすい
- ・議場は、議会の閉会中は多目的スペースになると便利
- ・町の観光やイベントなどの情報コーナーを作ってみては
- ・キッズスペースを作るべき
- ・課の配置などがわかる案内板が欲しい
- ・バス待合スペースが欲しい
- ・プライバシーが守れる相談室が欲しい
- ・町民が窓口にアクセスしやすいフロアにして欲しい
- ・個人情報に配慮した庁舎にするべき
- ・環境モデル都市ニセコとして環境に配慮した庁舎にするべき

成するのかな？

🐦 とっても大きな庁舎だけど、完成するまでは時間がかかりそう。いつ完成するのかな？

🐦 だよ。

🐦 のみなさんも、誰もが利用しやすい役場庁舎になるように、いくつもの案を検討してこの形になったんだよ。

🐦 そうだよ。職員も町民

🐦 わあ！いろんな意見があったんだね。これらの意見が取り入れられて、この基本設計が作られたんだね。

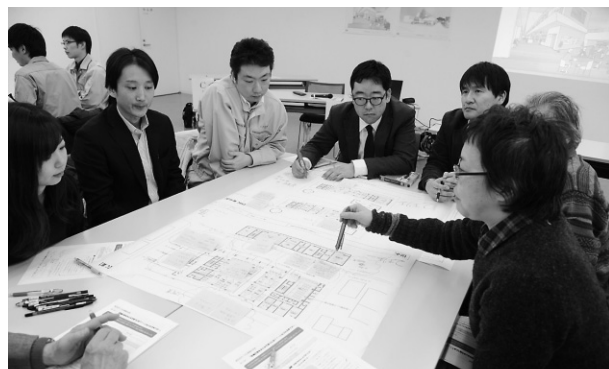

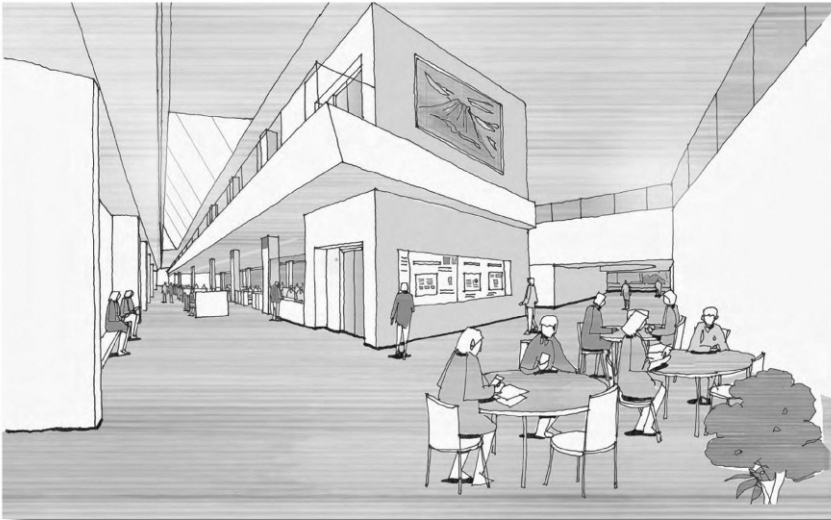

1階 窓口カウンターと羊蹄ホール

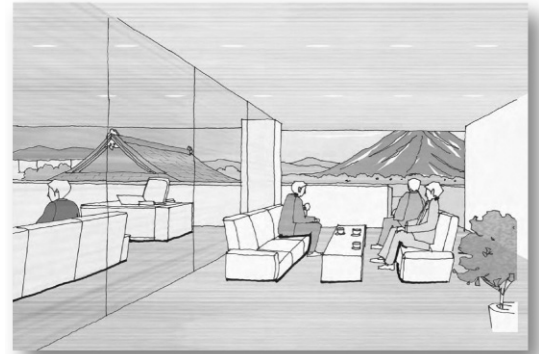

2階 町長室と応接室

3階 議場待合ホール

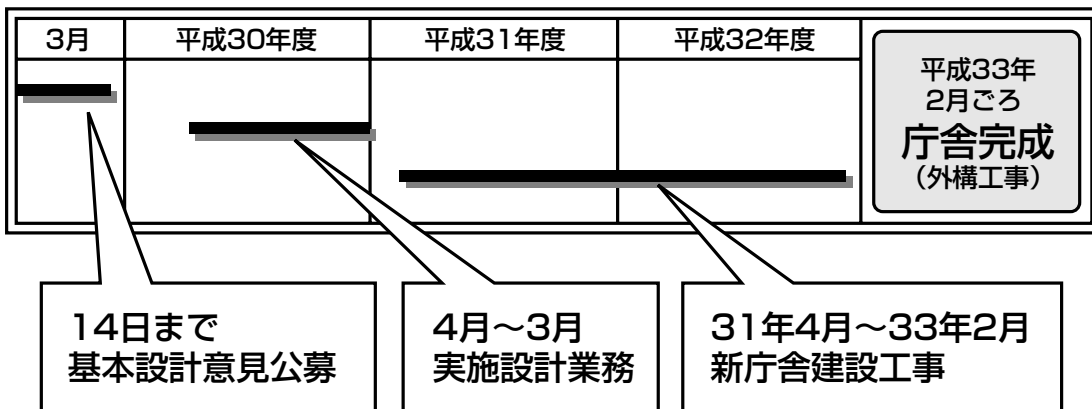
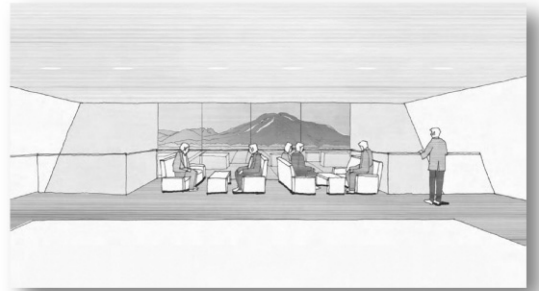

新庁舎は約3年後に完成する予定なのだけど、それまでのスケジュールはこんな感じになっているよ。新しい庁舎ができるのが楽しみだね！

みなさんのご意見を聞かせてください

町では、町民のみなさんが気軽に訪れることができる新庁舎の建設を目指してこれからも取り組んでいきます。新庁舎建設基本設計（案）についての意見公募を行いますので、みなさんの意見をお寄せください。

新庁舎の構造や配置、各階の基本的なレイアウト、備えるべき機能や設備、内外のデザインなどをまとめた詳しい基本設計（案）をご覧になりたい人は、総務課庁舎整備係までお越しください。

■日時／3月5日(月)～14日(水)

午前8時30分～午後5時15分（土日祝日を除く）

■問合せ／総務課庁舎整備係（黒瀧・北野・田中） ☎0136-44-2121

国保に加入しているみなさんへ

平成30年4月から 国民健康保険制度が変わります

北海道・後志広域連合・ニセコ町で国保を運営します

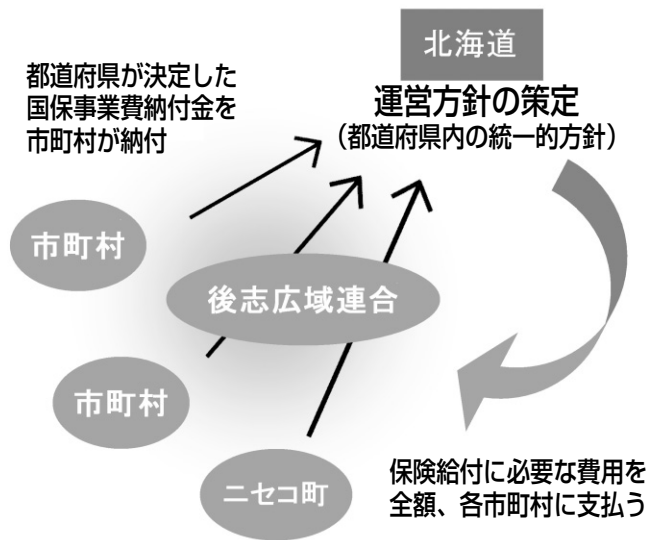

問合せ／保健福祉課保険医療係

☎0136-44-2121

担当=尾崎・谷井

現在の国民健康保険（国保）は、市区町村ごとに運営していますが、4月からは都道府県も市区町村とともに国保運営を担うことになります。

また新たな制度において、国は公費を拡充し、約3400億円の追加的な財政支援を行うこととしています。

どうして北海道とニセコ町・後志広域連合と一緒に運営するの？

国保は、勤務先の健康保険など他の医療保険に加入していない人が加入する健康保険です。これにより、日本ではすべての人が医療保険に加入する「国民皆保険制度」が実現しています。しかし、国保は勤務先の医療保険などと比べると高齢者の割合が高く、加入者の所得水準が低いといった、構造的な問題を抱えています。

そこで国保の財政を都道府県化することで、安定的な運営を目指します。また、市区町村ごとの事務を効率化・標準化・広域化することを推進します。

北海道とニセコ町・後志広域連合の役割はどのようなもの？

北海道	ニセコ町・後志広域連合
市区町村などの国保事業費納付金額を決定	国保事業費納付金を北海道に納付
各市区町村の標準保険料率を提示	保険料（税）の賦課・徴収 標準保険料率を参考に保険料（税）率を決定
給付に必要な費用を、市区町村や後志広域連合へ支払い	加入者の資格管理（各種届出の受け付け、保険証の発行など） 保険給付の決定、支給
国保の統一な運営方針を決定	加入者の健康づくりのための保険事業などを実施

わたしたち加入者にはどんな影響があるの？

国保の運営の仕組みは変わりますが、**医療の受け方は変わりません。**

保険料（税）の納付先や保険給付の申請など、**各種届出の窓口もこれまで通りお住まいの市区町村で変わりません。**

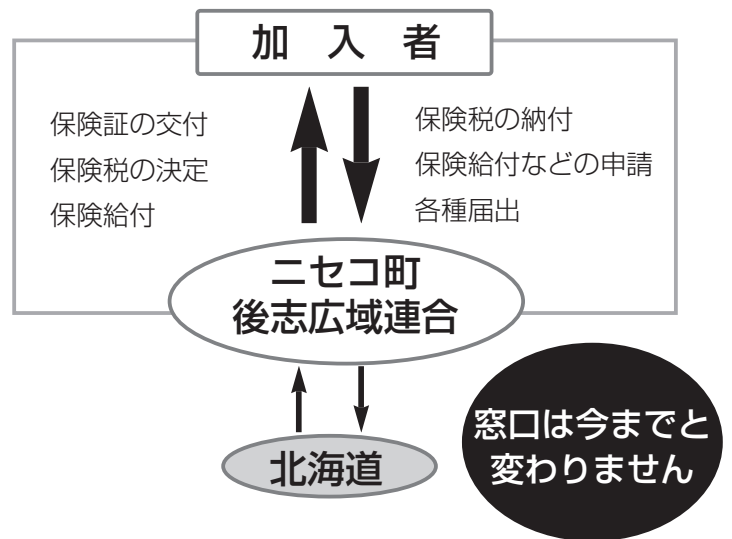

4月から変わること

①被保険者証の様式が変わります

現在交付済みの保険証は、平成30年4月以降の最初の保険証更新の際に変更となる予定です。また新しい被保険者証には、居住地の都道府県名が表記されるようになります。

②資格の取得、喪失は都道府県単位になります

市内の他市区町村へ住所が変わっても、国保の資格の取得、喪失は生じません。ただし、道外へ住所が変わった時には生じます。

(どちらの場合も、市区町村へ転入・転出の届け出は、今まで通りお願いします)



③高額療養費の*多数回該当が都道府県単位で通算され、加入者の負担が減ります

市内の他市区町村への転出などであれば、高額療養費の多数回該当は通算されるようになります

*多数回該当…過去12か月間で高額療養費の対象となった回数が4回以上となった場合、4回目から自己負担限度額が引き下げられる制度のこと

保険税率の見直しを行っていきます

ニセコ町の保険税は、北海道へ納める納付金の額と、その納付金を集めるために必要な保険税率が北海道から示されるので、その数値を参考にして決定します。

北海道が示す納付金額による1人当たりの保険税率は、平成28年度のニセコ町の保険税額より下がって提示されましたが、ニセコ町の実態と照らし合わせて検討し、北海道が示す納付金を確実に納めることができる保険税率を決定する必要があります。

平成30年度の見直しについては、ニセコ町国民健康保険審議会の審議を経て、最終的にニセコ町議会で決定されます（税率の引き下げと、国の基準改正があった場合の限度額および軽減判定所得の引き上げを提案する予定です）。

今後においても、弱者への配慮をしながら、みなさんへの影響がゆるやかになるよう見直しを行っていきます。また、公平な費用負担となるよう検討していきます。

仕事 補正 予算 編

かけて追加された主なものをお知らせします。

財 源

特別調整交付金 196万円

9 地域福祉の向上

老人福祉施設措置費 69万円

町外老人施設へ新たに1人入所見込みとなったことから、必要となる予算を計上します。

財 源

施設徴収金 15万円

施設型・地域型給付費 323万円

乳幼児が通う町外私立施設に対する給付を行います。また、乳幼児2人が11月より町外の家庭的保育の実施事業所に新たに登園することとなったため、事業所に対する地域型保育事業給付費について予算を計上します。

主な経費

施設型給付費 141万円

地域型給付費 182万円

財 源

国の負担額 131万円

北海道の負担額 72万円

11 町民と行政のまちづくり

社会保障・税番号システム改修 176万円

マイナンバーカードなどに希望者のみに旧姓を併記するための既存住基システム改修経費などを補正します。

主な経費

マイナンバー関係システム改修 36万円

住基システム改修（旧姓併記） 140万円

財 源

社会保障・税番号システム制度整備補助金 140万円

コミュニティFM緊急用電源装置修繕 30万円

ラジオニセコ放送局およびアンヌプリ送信所の緊急用電源装置について、経年劣化により停電時のラジオ放送に支障をきたす可能性があることから、バッテリー性能が低下する本格的な冬期間の前にバッテリーの交換修繕を行うため、必要経費を補正します。



冬季五輪札幌招致に向けたJOC等競技旅費 120万円

2026年冬季五輪招致（ニセコエリアでアルペンスキー競技予定）に向け、JOCや札幌市とともに会議に参加したり招致活動をしたりするための旅費を計上します。

ふるさとづくり寄付の基金積立 33万円

ふるさとづくり寄付を受けたことから、寄付金を基金に積み立てます。

財 源

ふるさとづくり寄付 33万円（3件660口）

バス借上料（議会による役場庁舎視察） 18万円

役場庁舎の新築にあたり、議会機能の調査検討を行う必要が生じたことから、先進事例などの調査を行うため、視察を行います。そのためのバス借上料を計上します。

もっと知りたいことしの

平成29年度予算のうち10月から12月に

1 自然や景観、生活環境を守る

水道管更新工事 783万円

元町地区での民間開発（食品加工販売・社員住宅など）に伴い、既設水道管が支障となることから、水道管移設工事にかかる費用を計上します。

量水器購入費 47万円

今年度、アパート建設などの新築物件の整備が多く、新規分の量水器について、当初予定していた数よりも多く必要となることから、今後の整備予定分も含め、量水器を購入します。

財 源

町の負担額（町債） 830万円

5 連携による地域産業の活性化

にぎわいづくり起業者等補助 200万円

商工業活性化を目的に実施している「にぎわいづくり起業者等サポート事業補助」について、当初見込んでいた額を超える活用要望があることから、補正計上します。

6 地域性を生かす観光の発展

マスコットキャラクター着ぐるみ補修 6万円

町のキャラクター、ニッキーの着ぐるみについて、制作から22年が経過し、汚れや破れ、破損が見られることから、必要な補修を行う作業手数を補正します。



7 教育と生涯学習の充実

学校備品整備 174万円

ニセコ小学校、近藤小学校における児童数、教室数の増加に対応するため、必要となる学校備品を整備します。



ニセコ中学校営繕（特別支援） 35万円

ニセコ中学校において、車椅子生活の生徒が入学する予定であることから、教室に車椅子対応の設備を設置するための工事費を補正します。

ニセコ高校防火扉修繕 43万円

ニセコ高校校舎2階に設置されている防火扉について、消防点検により建具のゆがみなどで自動的に閉まらない状況にあることが指摘されたため、再設置するための費用を計上します。

8 健康づくりと安心できる地域医療

国民健康保険事業平成30年度都道府県化対応費用 210万円

平成30年度の国保制度都道府県化に伴い、業務端末の整備や国が無償配布する標準システムを導入するためのシステム改修などの経費を計上します。

主な経費

業務用端末 14万円
システム改修 196万円

元気いっぱいに滑走！ 全町児童生徒スキー大会……………2月9日

今年で64回目を迎えた全町児童生徒スキー大会が、モイワスキーリゾートで開催されました。

インフルエンザで学級閉鎖となった中学1年生は参加できませんでしたが、その他の町内の小中学生が元気にスキーを楽しみました。

競技では、子どもたちは風の抵抗を受けないように小さくなって滑ったり、斜面を鋭いターンで滑ったりするなど、日頃の練習の成果を十分に発揮しました。

また、今年もニセコエリアを中心に活動しているインストラクターや元トップアスリートなどから楽しく滑るポイントを学ぶスキースクールも同時開催し、ふかふかのパウダースノーを楽しみました。



勢いよくコースを滑走します

まちの my town hot news 話題

ビーフシチュー
あったかいね



たくさんの人が応援
に駆けつけました

日本文化をみんなで楽しもう ニセコジャポニカ …2月2～4日

ニセコ中央倉庫群では、今年で2回目となるニセコジャポニカが開催されました。

体験コーナーでは、かっちゅうや忍者服の着用体験や折り紙、切り絵、勾玉制作体験などがありました。またステージでは日本舞踊や書道パフォーマンス、雅楽や神楽などが披露され、会場は大いに盛り上がりました。節分の日の3日は、イベントの途中で赤鬼と青鬼が出没。来場者全員が参加し豆を投げ、厄を払いました。

日本文化に触れ合える貴重な機会に、大人から子ども、外国人までみんなが楽しんでいました。



鬼はそと、福はうち！



勝野さんをみなさんと応援しましょう

ニセコから世界で活躍！ スキー選手勝野天欄さん

ニセコ町在住で倶知安高校2年生の勝野^{てんらん}さんが、3月下旬に開催されるスキー世界大会（フリーライド・ジュニアワールドチャンピオンシップ）に出場します。

昨年秋にニュージーランドで行われた大会で勝野さんが最優秀賞に選ばれるなど、これまでの活躍が評価され、今回の大会への出場が決まりました。

さまざまな大会に出場し活躍している勝野さんですが、今後は『日本人のスキーマーといえは勝野天欄』と言われるような選手になりたい』と大きな目標を語ってくれました。

※InstagramやYoutubeなどで勝野さんの活躍をご覧になれます。ぜひ見てみてください

極寒のバーベキューを楽しむ シーニック焼肉 ……2月11日

ろうそくの光でまちを彩る「シーニックナイト」の一環として「シーニック焼肉ナイト2018イン・ニセコ」が、綺羅乃湯駐車場で開かれました。

今年は吹雪で凍えるような寒さの中での開催となりましたが、家族や友人、職場のグループやニセコに訪れている外国人観光客などが、炭火を囲みながらビールやジュースを片手に焼肉を楽しみました。

イベント中はラジオニセコの生放送があり、電波を通じて会場の盛り上がりを見せている様子をお届けしました。またイベントの最後には、約50発もの花火が夜空に打ち上がりました。



冬でも外で食べる焼肉は最高！

もうすぐ1年生！ 小学校1日体験入学 …2月1日

新1年生の1日体験入学が、町内の小学校で行われました。

ニセコ小学校では、51人の子どもが入学する予定です。新1年生は、ちょっぴり緊張しながらお母さん、お父さんと登校しました。交流学习では1年生のお兄さんお姉さんと一緒に「輪投げ」を作り、みんなで遊びました。

また、体育館では「じゃんけん列車」を楽しんだあと、笛の数だけ仲間を集める「アイスブレイク」のゲームをしました。新1年生は広い体育館で大はしゃぎ。元気いっぱい走り回りました。

近藤小学校では、13人が入学予定で、全校児童数が現在のおよそ2倍となります。新1年生は各学年の授業を見学したあと、1,2年生のお兄さんお姉さんと紙コップを風車のように切り、ひもを通してくるくる回のおもちゃを工作しました。

4月から小学校に通うのが楽しみです。



優しいお兄さんお姉さんが教えてくれました（ニセコ小）



じゃんけん列車、楽しい！（ニセコ小）



みんなで給食おいしいね（近藤小）

世界各地の絵本に出会える 絵本ワールド ……2月3日

国際交流イベント「絵本ワールド」が町民センターで行われました。会場にはさまざまな国の絵本が約500冊も並び、大きな絵本や布でできた絵本などもありました。

来場した子どもたちは、たくさんの絵本の中から好きな絵本を見つけ、みんなで読んだりお母さんに読んでもらったりして楽しんでいました。

多言語による絵本の読み聞かせも行われ、国際交流員たちが日本語・英語・中国語・フランス語・ドイツ語・アイルランド語の6か国語で絵本を読みました。子どもたちは、言葉の違いに興味深げに聞き入っていました。



大きな本はみんなで読めるね

北海道産の「だし」を使った黒ビール ニセコビール 奨励賞！

町内でクラフトビールを製造しているニセコビール(株)の商品「ポーター蝦夷」が、1月30日に札幌で開催された第25回北海道加工食品コンクールで奨励賞に輝きました。このコンクールは、北海道産の原料を材料とする商品が対象で、66の商品の中から選ばれました。

「ポーター蝦夷」は、北海道産の鮭節、しいたけ、昆布をブレンドした「だし」を使って醸造された黒ビールです。ビールにだしを使う発想が面白いと評価されました。和食に良く合う飲みやすいビールで、海外からの観光客などにも人気が高く、1番人気の商品です。



北海道のうまみが詰まったビールを飲んでみませんか



企画環境課広報広聴係まで
☎44-2121 FAX44-3500
e-mail▶koho@town.niseko.lg.jp

ニセコ町の行く末は

ニセコエリアがリゾートとして世界的に高い評価を得ているという。誇らしいことだが、さらなる投資を引きつけ開発の波が来るのではないかと心配だ。

グローバル経済の流れを止めるのは難しい。リゾート地は一見華やかだが、もはや利用され見捨てられた土地だ。世界のあちこちで行われるリゾート開発の仕組みはどれも同じだ。デベロッパー、投資者、旅行者はみんなよそ者で土地に対する愛着はない。

ハワイでホームレス化した地元住民を

町民レポーター始動中!

ニセコふあん通信 VOL.31

町民による町民のためのコーナーが開始。あなたもレポーター活動をしてみませんか? みなさんの参加をお待ちしています

今月のレポーターは「丸山志織さん」です。丸山さんは東山でカフェを経営。からだにやさしい食事を提供しています

たくさん目にした。高級別荘が不動産価値を上げアパート代が払えず、生活の基盤の農業も土地を維持できず失ってしまった。成熟したリゾート地でニセコの行く末を思った。

現にニセコは外資リゾートとの関わりが持たず経済的恩恵もあまり受けていない。ニセコ町では観光にさらに力を入れていくと言つ。町と住民が主導権を握つて土地の自然と暮らしに合った観光をリードできる体制を整えることが急務ではないのか。

e culture カルチャー



全道実績発表大会を終えて



1年 書記
長尾 まゆ

2月1日、2日に倶知安農業高校で全道実績発表大会が開催されました。南北海道大会を勝ち進んだ2年自然環境班、3年自然環境班、農業クラブ執行部の計14人が参加しました。南北海道大会での反省点を改善し、全道大会に臨みましたが、入賞するには足りませんでした。

をはじめ多くの町民のみなさんにご来場いただき、ニセコ高校の教育活動を報告することができました。また、町民のみなさんからいただいた貴重なご意見は、次年度の活動の参考とさせていただきます。今年度のニセコ高校の取り組みにご理解、ご協力をいただきありがとうございました。

今回、全道レベルの発表を見ることができ、研究内容や発表方法、スライドの作り方など今後の活動に生かせる学習を行うことができました。来年度は全道大会でも入賞できるような研究活動を行っていききたいと思います。



2月7日には、町民センターにて活動報告会を行いました。1年間のまとめを発表した活動報告会には、保護者

ニセコ短歌会

音楽に合わせ体操気合入れ今日一日の生き甲斐として
西空に宵の明星またたくを見続けおりし身の冷ゆるまで

ニセコ俳句会

明易や抱き上ぐる児の虫笑ひ
七草やしきたりひとつ今朝の粥
ストープであぶる干し芋甘さ増す
心無に座して待ちたる除夜の鐘

齊藤 敬子
杉野 恒夫

有寿山孝子
工藤有里子
宮平 裕子
亀田 禮子

あそぶっく だより

No.180

「学習交流センター あそぶっく」

- 開館時間／午前10時～午後6時
- 休館日／月曜日 第4金曜日 祝日 年末年始
- ☎0136-43-2155 fax0136-43-2156
- http://asobook.sakura.ne.jp/

お知らせ

●あそぶっく人形劇場の開催

「人形劇団ばおばぶ」と「人形劇団ボクラ」の人形劇を開催します。子どもから大人まで楽しめるお話を、上演していただきます。ぜひお越しください。

- 日時／3月8日(木) 午後2時45分～午後3時45分
 - 場所／あそぶっく
 - 演目／「まちのねずみといなかのねずみ」「3びきのこぶた」
- ※入場無料です

●忘れ物はありませんか

あそぶっくに来館した際の忘れ物はありませんか。現在あそぶっくで保管している今年度の忘れ物や落し物は、3月末日で処分させていただきます。心当たりのある人は、ご確認ください。

●本の水濡れにご注意ください

この時期、雪や雨などの影響であそぶっくへ返却される本が湿っていたり、本に水濡れの跡がついていることがあります。本は水濡れにとっても弱いので、取り扱いには注意をお願いします。

雨や雪の日に返却される場合はビニール袋などに入れてお持ちください。

●ホームページで蔵書検索ができます

「あそぶっく」のホームページで「蔵書検索」ができます。新着本をよりスピーディにお知らせしています。検索方法も簡単ですので、ぜひご利用ください。画面からの本の貸し出しはできませんが、読みたい本が見つかりましたら、来館してスタッフに声をおかけください。

新着本紹介

実用書	読み物	児童書・絵本
無私、利他 西郷隆盛の教え プレジデント書籍編集部	英龍伝 佐々木譲	だるまちゃんとキジムナちゃん 加古里子
調べるチカラ「情報洪水」を泳ぎ切る技術 野崎篤志	婚約迷走中 パンとスープとネコ日和 群ようこ	いらないねこ ヒグチユウコ
続日本 100名城公式ガイドブック 日本城郭協会/監修	遺言。 養老猛司	5分後に恋の結末 橘つばさ/桃戸ハル

新着本はこのほかにもたくさんあります。あそぶっくでご確認ください。



ちいさいおうち
絵本の読み聞かせを楽しむ子どもたちとボランティアの様子。今回も楽しいお話が聞けたかな？



雪像づくり
ニセコ駅前の雪像づくりに参加しました。今年は「スノーピーとチャーリーブラウン」に挑戦！

展示

本の展示

2/24～3/22 『ベストリーディング』特集

昨年1年間に、あそぶっくで貸し出し回数が多かった本をまとめて展示します。

趣味の展示

- 3/1～3/15 書(書友会)
- 3/16～3/31 写真(巾下正子さん)

おすすめ本紹介

『スウィングしなけりゃ意味がない』

佐藤 亜紀著 (KADOKAWA)

1940年代初頭、ナチス政権下のドイツの港町ハンブルク。自由や消費を抑圧され、重苦しい戦争の足音から逃れるように、ブルジョア階層の若者たちは甘いジャズの調べに酔いしれスウィングする。心の自由と誇りを求め、ジャズをよりどころに果敢にナチス政権下を生き抜いた若者たちの、熱い青春物語です。



このコーナーでは
毎月子育てに関する
さまざまな活動や情報を紹介します

にこにこ 広場



上手に踊れるかな？

子育てTopics

竹踊り 頑張っています

児
幼
セ
ン
タ
ー

今年も年長児が3月のリズム参観日で披露する竹踊りに取り組んでいます。4拍子のリズムに合わせて、動く竹の間を跳んでいきます。4拍子が取れないと竹を跳ぶことはできないので、手やひざを叩いて遊びながら習得していきます、今回はクラスの参観でお父さんやお母さんに竹を動かしてもらい一緒に取り組みました。自信を持って楽しく披露できるといいな、と職員・保護者みんなで応援しています。



尻滑り最高!!

寒さに 負けないぞ!

おひさま

支援センター「おひさま」でもお母さんと一緒に雪遊びを楽しんでいます。

冬は室内での遊びが多くなり、運動不足になりがちですが、幻想的で真っ白な世界で尻滑りをしたり、スコップで雪山やトンネルを作ったり、遊び方はさまざまです。いろいろな形に変化する雪に触れることで想像力や表現力が育ちます。これからも学びがたくさんある雪遊びを「おひさま」でも楽しんでいきたいと思います。

「おひさま」とは…親子で気軽に遊べて、友だち同士、悩みなど相談できるふれあいの場所です。／幼児センター内)

お知らせ

リサイクルバザー開催のお知らせ

家庭で使わなくなった子ども服や子ども用品を持ち寄りリサイクルしましょう。

■日時／3月6日(火)から3月14日(水)まで
午前9時30分～

■場所／幼児センター

※洗濯していないものや汚れの目立つものはご遠慮ください。衣類以外のもの(育児用品、おもちゃ、靴など)を持ってきた人は名前と電話番号を記入していただきます。ご協力をお願いします。

子育て 講座

「フィットネス」を開催します

「姿勢を美しくしてみませんかバーオソル体験」

バーオソルとは、バーをほとんど使わずに、床の上で行うエクササイズです。姿勢を美しく整えながら柔軟性を高め、しなやかなからだを作ります。

一緒に参加してリフレッシュしませんか。

■日時／3月13日(火) 午前10時～

■場所／幼児センター

■託児／子育て支援センター「おひさま」

■申込期限／3月8日(休)

おひさまにこにこ相談

おひさまにこにこ相談(保健師相談)を下記の日程で行います。子どもの発達や予防接種、離乳食のことなど、子育ての悩みや疑問を相談してみませんか。

■日時／3月22日(休) 午前10時～

■場所／子育て支援センター「おひさま」

●このページに関する問合せ

ニセコ町幼児センター「きらっと」▶担当：青木・佐藤

☎(代表) 0136-44-2700 FAX 0136-44-2725

e-mail▶youji@town.niseko.lg.jp

こんにちは
赤ちゃん

字有島 大野 結菜ちゃん
★(優人さん=唯さん) (1月26日)



鈴木 善理ちゃん
(3月20日) 字元町
(ラ・シコウさん=沙織さん)
「いつも笑顔と元気をありがとう。これから
も一緒にいろんなことをして遊ぼうね!」



森下 優心くん
(3月2日) 字本通
(峰夫さん=真奈美さん)
「1歳おめでとう。
優しい笑顔をありがとう」

ごめいぶくを
おいのします

字近藤 加藤 和子さん
(満82歳) 2月2日
字本通 林 茂男さん
(満86歳) 2月12日
字有島 片山 幸作さん
(満92歳) 2月23日



三宅 藍歌ちゃん
(3月29日) 字曾我
(徹哉さん=紗季さん)
「いつもニコニコ藍歌 たくさん食べて
いっぱい遊んで大きくなってね!」



大槻 真央ちゃん
(3月28日) 字富士見
(師寛さん=美和さん)
「生まれてきてくれてありがとう」

住民係窓口受付分

① 町民センターで行う検診が
各施設に行って受ける人間
ドックがあります

検診は、自分の健康状態を
知り、生活習慣を見直すきつ
かけとなります。元気に生活
を送るためにも、1年に1回
は検診を受けましょう。

町では、年間の検診申し込
みのとりまとめを行っています
。 検診申込書と検診日程表
・ 説明書は今月の行政推進員
文書、保健委員在住の地域で
は保健委員の協力により、配
布しています。

受診を希望する人は内容を
確認して、3月23日(金)まで
にお申し込みください。

検診選びのポイント

- ② 男女ともに30歳になったら
各検診を受けられます
 - ③ がん検診は、医療保険に関
係なく受けられます
 - ④ 40歳から74歳の国保加入者
は、人間ドックも受けられ
ます
 - ⑤ 社会保険のご家族の人は、
特定健康診査を受けること
ができます
 - ⑥ 4月1日現在で、がん検診
無料クーポン券の対象の人
には5月にお届けします
- 問合せ・申込み／保健福祉
課健康づくり係
☎ 0136・44・2121
担当 上仙・齋藤

健康づくり だより

NO.86

保健福祉課
健康づくり係
☎ 0136-44-2121

上仙保健師

平成30年度検診の
申し込みが始まります

平成28年度 特定健診受診者の傾向

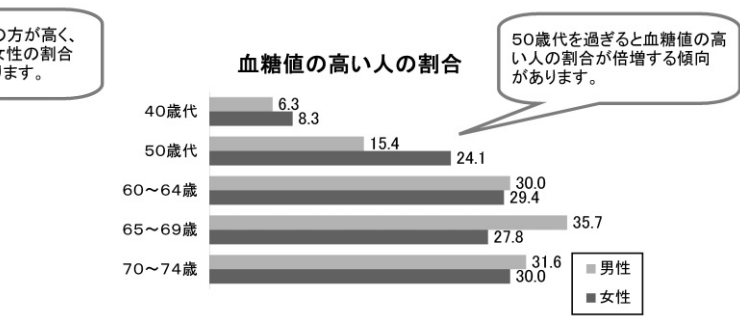
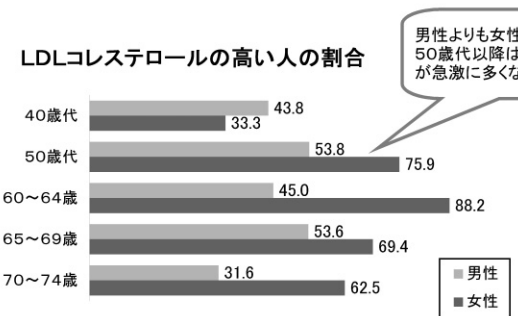

くらしの情報

お知らせ

引越しの多い季節です

転居手続きの確認

春は、進学や就職、転勤などにより引越しをする人が多い時期です。

引越しをする時は、さまざまな手続きが必要です。

手続きをしないままですと、必要なサービスを受けられなくなったり、お知らせなどの書類が届かなくなったりします。お忘れのないようご注意ください。

住所の変更・印鑑登録

引越しをする時は、住所変更の届出をしなければなりません。また、町外に転出する時は、町が発行する「転出証明書」を持って、引越し先の市区町村で転入の

手続きを2週間以内に行ってください。

なお、印鑑登録は転出と同時にその市区町村での登録が廃止となります。印鑑登録が必要な人は、転入先の市区町村で改めて登録手続きが必要です。

マイナンバーカードをお持ちの人は、手続きの時にお知らせください。

水道・下水道

役場で住所変更や廃止届けの手続きを行ってください。なお、水道管凍結の恐れがありますので、必ず水落としてください。

年金・国民健康保険・障がい者手帳など

国民年金、国民健康保険に加入している人、障がい

者手帳を持っている人は役場で手続きをしてください。

厚生年金や社会保険に加入している人は、職場に連絡をしてください。

電気・電話・郵便

それぞれの会社に直接連絡をして、変更の手続きをしてください。

■問合せ／

住所変更・印鑑登録・国民年金／

町民生活課住民係

担当Ⅱ佐々木・木村

水道・下水道／上下水道

課維持係

担当Ⅱ重森・石山

国民健康保険／保健福祉

課保険医療係

担当Ⅱ尾崎・谷井

障がい者手帳／保健福祉

課福祉係

担当Ⅱ工藤・佐々木

いずれも

☎0136-44-2121

お済みですか？

確定申告の受付中です

町では、3月15日(木)まで平成29年分の確定申告の受け付けを行っています。

申告や相談をする時は、印鑑や源泉徴収票、各種控除証明書を持参してお越しください。

また、町道民税申告も合わせて受け付けています。

年金収入だけでなく、所得税の確定申告書の提出を要しない人でも、申告しなければ町道民税がかかってしまう場合があります。申告

が必要かどうかわからない時は、お気軽にご相談ください。

■申告・納税期限／

(所得税) 3月15日(木)

(個人事業者の消費税)

4月2日(月)

※いずれも申告期限と納期限は同日です

■問合せ／税務課税務係

☎0136-44-2121
担当Ⅱ鈴木・前川





宮坂侑樹の内閣府レポート

みなさんこんにちは、春までもう少しですね。

早いもので内閣府への派遣も2年を迎え、今月で任期が満了します。今回が最後の寄稿となります。

私は内閣府地方創生推進事務局で「環境未来都市」構想、地方創生拠点整備交付金、北海道コンシェルジュ業務などを担当させていただきました。中でも「環境未来都市」構想を主に担当してきましたので、最後は「環境未来都市」構想について紹介します。

「環境未来都市」構想は、環境・経済・社会の3側面に統合的に取り組み、持続可能な発展を目指していこうという構想です。これは、国連で定められた※SDGs(持続可能な開発目標)と同じ考え方で、内閣府では地方創生の深化に向けて、自治体におけるSDGsの取り組みを推進しています。

なぜ「SDGsに取り組み、環境・経済・社会の3側面に統合的に取り組む」ことが地方創生につながるのか、疑問に思う人も多いと思います。

ここからは私見ですが、私たちの生活は地域の環境の上に成り立っています。環境問題に取り組むことは地域の環境を維持、改善することになりますが、その取り組みに経済的な利益がなければ継続することは困難です。経済性を担保した中で環境の取り組みを推進していき、その中で地域のつながりを強化することによって地域での生活の質を高める。このように「持続可能なまちづくり」をすることは、地域の魅力が向上する要因になります。住むことに対する魅力が高く、それを積極的に発信できる自治体が、多くの自治体の中で選ばれることになっていくと思います。

最後に、まだまだ知識が浅い私ではありますが、二セコ町に戻ってもまちづくりについて勉強しながら、毎日の仕事に注力していきたいと思えます。2年間、研修の機会を与えていただき、ありがとうございました。

※SDGs: Sustainable Development Goalsの略。2015年9月の国連サミットで採択された、2030年を期限とする先進国を含む国際社会全体の17の開発目標。すべての関係者(先進国、途上国、民間企業、NGO、有識者など)の役割を重視し「誰一人取り残さない」社会の実現を目指して、経済・社会・環境をめぐる広範な課題に統合的に取り組むもの。なお、SDGsの指標については、2017年7月の国連総会で採択されました

「宮坂侑樹の内閣府レポート」は今回で終了です。

防災ラジオが起動します 全国一斉情報伝達訓練

全国瞬時警報システム「ジエアラート(J・ALE RT)」の国民保護情報伝達訓練が行われ、二セコ町もこの訓練に参加します。訓練時刻になると、自動的に防災ラジオが起動し、最大音量で訓練のチャイム音とアナウンスが流れます。防災ラジオは受信レベルが赤ランプの点灯状態で、自動起動します。点滅状態では自動起動しませんので、

各ご家庭や事業所で、受信レベルをご確認ください。また、訓練の際に防災ラジオが自動起動しなかったり、音声が止まらなかつたりするなど不具合があった人は、ご連絡をお願いします。

■訓練日時／3月14日(水) 午前11時

■問合せ／総務課防災係

☎0136・44・2121 担当 黒龍・北野・斉藤・田中

申し込みをお忘れなく し尿くみ取りの受付開始

町では、平成30年度のし尿くみ取り(し尿収集)の申し込みを受け付けます。詳しくは、今月の行政推進員文書でお知らせしますので、各自治会で取りまとめ、3月15日(木)までに申し込みをしてください。なお、申し込みをせず、年度内(平成31年3月まで)にくみ取りが必要になった場合は、直接収集業者へ連絡してください。

■収集業者／(有)塚越産業 ☎0136・44・2630

■申込み・問合せ／町民生活課生活環境係 ☎0136・44・2121

担当 佐藤・大久保

町内で返納ができます

運転免許証自主返納の臨時窓口開設

運転免許証の自主返納手続きは、俱知安警察署で受け付けていますが、3月26日(月)から町内で臨時窓口を開設します。

なお、一部返納(大型、けん引など)や運転経歴証明書等の交付申請については受け付けできませんので、俱知安警察署で手続きしてください。

■臨時窓口／二セコ駐在所

■受付時間／3月26日(月)から 午前10時～午前11時

※ご利用の際は、運転免許証を持参してください

■問合せ／俱知安警察署交通課 ☎0136・22・0110 (内線410)

まちの事件簿

二セコ町防犯協会

俱知安警察署 ☎0136-22-0110

事件

窃盗事件の発生について
1月3日、スキー場の施設内でスノーボードが盗まれる事件がありました。
1月17日、宿泊施設の女性用脱衣場で、貴金属が盗まれる事件がありました。

交通事故

スリップによる追突
1月3日、道道の丁字路交差点において、路面凍結によりスリップした車両が停止中の車両に追突する事故が発生しました。

電線接触による事故
1月15日、道道の直線路において、大型貨物車が荷台をあげたまま走行したことから電線に接触し、電柱を倒壊させる事故が発生しました。

広報二セコ

平成30年度自衛官採用試験のお知らせ

一般曹候補生および予備自衛官補の採用試験の受け付けを行っています。

●一般曹候補生

・受験資格／平成30年4月1日現在で18歳以上、27歳未満の人（平成3年4月2日から平成12年4月1日までの間に生まれた人）

・受付期間／3月1日(木)～5月1日(火)

・試験日／一次試験…5月26日(土)、二次試験…6月27日(水)～7月2日(月)（いずれか1日を指定します）

●予備自衛官補（一般・技能）

・受験資格／一般…18歳以上34歳未満の人、技能…18歳以上で国家免許資格などを有する人（詳細についてはお問い合わせください）

・受付期間／1月9日(火)～4月6日(金)

・試験日／一次試験…4月14日(土)～4月16日(月)（いずれか1日を指定します）

・試験日／一次試験…4月14日(土)～4月16日(月)（いずれか1日を指定します）

■問合せ／自衛隊札幌地方

協力本部偵知安地域事務所

☎0136・23・3540

または自衛官募集相談員

（山上廣さん）

☎0136・58・2570

気軽に参加ください

すこやか健康教室

おおむね60歳以上の人を対象とした、健康保持や介

■場所／綺羅乃湯（市街地

地区は町民センター）

■内容／健康講話、健康相談

■日時／

・東地区…3月1日(木)

午前10時30分～正午

・南西地区…3月2日(金)

午前10時30分～正午

・川北地区…3月5日(月)

午前10時30分～正午

・市街地地区…3月7日(水)

午前10時30分～正午

■場所／綺羅乃湯（市街地

地区は町民センター）

■内容／健康講話、健康相談

■日時／

・市街地・南西地区…栄養士による講話

・東・川北地区…歯科衛生士による講話

■問合せ／地域包括支援センター介護支援係

☎0136・44・2121

担当＝白川・青木

おわび

広報ニセコ1月号の訂正

5ページ特集の記事下段

に誤記がありましたので、

おわびして訂正いたします。

(正) ⑧小学生のみのスキー

場外滑走を禁止する

(誤) ⑧小学生のみのスキー

場滑走を禁止する

ニセコスマートチャレンジ86

Vol.1

2050年度CO₂排出量86%削減を目指すニセコ町のさまざまな取り組みを紹介します

「新電力会社」をご存知ですか？

平成28年4月から、一般家庭も電力を購入する会社を選択できるようになりました。このような新たな電力会社は「新電力会社」と呼ばれ、顧客に合わせたお得な割引プランを用意することができ、従来の料金より安くなるケースが多いようです。また、料金だけでなく「地元で作られた電力」「再生可能エネルギーで作られた電力」など、自分で好きな電力を選択できるようになったことも大きな特徴です。

平成28年度、ニセコ町で電力を多く使う10の公共施設では、数ある新電力会社の中で、町内の尻別川にある王子製紙の水力発電所から電力供給を受ける新電力会社へ契約を切り替えました。これにより電気料金は年間298万円、CO₂排出量155トン（一般家庭約30世帯分の排出量）の削減ができました。町民のみなさんが日頃利用する町民センターや各学校の教室などでは町内で発電されたクリーンな電力が使用されています。さらに4月からは、道の駅やあそぶっくなど、その他の83の公共施設についても系列会社から尻別川由来の電力を購入する予定で、年間約88万円、CO₂排出量約70トン削減を見込んでいます。

みなさんも一度、ご自宅の電力について検討されてみてはいかがでしょうか？今より料金がお得になり、さらに環境にも優しい電力を購入することができるかもしれません。（境真二）

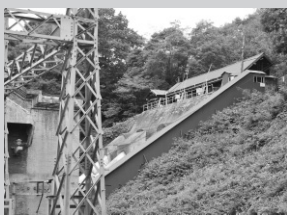

大正10年（1921年から稼働する王子製紙尻別第一発電所

■問合せ／企画環境課環境モデル都市推進係

☎0136-44-2121 担当＝大野・境



市毛弁護士の
くらしのお悩み
解決します！

「破産」てなに？

「破産」という言葉、よく耳にしますよね。同じような意味で「倒産」という言葉もよく使われますが、要するに、借金が多すぎて返せなくなったとか、会社が回らなくなって潰れたというニュアンスでしょうか。

実は、正式に「破産」するためには、破産法などの法律に基づいて、裁判所に申し立てをする必要があります。裁判所は、すなわち負債の方がプラスの財産を上回っていて、返済することができないのかどうかを判断します。そして、返済できないと判断した場合には、法的な「破産」の手続きを始める決定をして、財産を管理する破産管財人を選任します。破産管財人は、改めて財産の調査をして、それを換金し、債権額に応じて債権者に平等に配当します。管財人の調査によって、隠している財産が見つかることもありますし、特定の債権者だけに返済していたりすれば、それを取り戻すこともあります。

もっとも個人の場合には、そもそも換金できるような財産がないことが多く、破産管財人を選任することがなく手続きが終わることになります。

ちなみに、破産の申し立てをする時には、この破産管財人の費用を含めて、手続きに必要なお金を納めなければなりません。ですので、現金を使い果たしてしまうと、破産の申し立てもできなくなってしまいます。

破産手続きにより、債権者は、配当を受ける額以上の返済を受けることはできなくなります。お金を貸した人にとって、大変な痛手であることは間違いありませんので、相談を受ける私たち弁護士も、軽い気持ちで破産を選択することはできません。とはいえ、そもそも財産がないのであれば、返済したくてもできないですし、裁判所が関与することによって財産状況が明らかになり、残っている財産から少しでも配当されるのであれば「けじめ」のつけ方の一つだとは思いますが。

パークフロント法律事務所ニセコ事務所／
ニセコ町字本通141番地
☎0136-44-3800 FAX0136-44-3801

年金だより

国民年金保険料は口座振替がお得です

国民年金保険料の納付には、口座振替が利用できます。

口座振替は現金納付よりも割引額が大きい6か月前納・1年前納・2年前納や、毎月50円割引となる早割制度が用意されています。

口座振替を希望する人は、納付書または年金手帳、通帳、金融機関届出印を持って、ご希望の金融機関または最寄りの年金事務所へお申し出ください。

口座振替の用紙は役場にも用意しています。ご希望の人はお問い合わせください。

■年金に関する問合せ／

年金ダイヤル ☎0570-05-1165
町民生活課住民係 ☎0136-44-2121

担当＝佐々木・木村

高齢者住宅前通路除雪扶助について

町では住民税非課税の高齢者世帯を対象に、住宅前通路の除雪を業者などに依頼している費用の一部を助成します。

今年度の申請は3月30日(金)までとなっておりますので、期日までに契約書および領収書を添えて申請してください。期日を過ぎてからの申請は受け付けられませんので、ご注意ください。
なお、該当になるかわからない人は、気軽にお問い合わせ

合わせください。

■対象者／町内に住所を有する70歳以上の高齢者のみの世帯(世帯全員が住民税非課税世帯であること)

■対象事業／高齢者が居住している住宅前通路の除雪を、事業者などへ依頼しているもの(屋根の雪下ろしや、排雪などの費用は除きます)

■助成額／契約額の5万円を超える金額の3分の2を助成します。ただし限度額は5万円です。

例：契約金額8万円の場合

$$(8万円 - 5万円) \times 3分の2 = 2万円$$

※助成金額は2万円となります

■問合せ／保健福祉課福祉係

☎0136・44・2121

担当＝工藤・佐々木

YOSAKOIの審査員を募集しています

6月に札幌の街を舞台に開催されるYOSAKOIソーラン祭りでは「市民審査員」を募集します。

審査は、あなたが演舞を見て感じた「感動」を基準としており、特別な技術や知識は必要ありません。

今までは観客としてご覧になっていた人も、これまでなかなか祭りになじみのなかった人も、この機会に審査員としてお祭りに参加してみませんか。詳しい応募

募条件はお問い合わせください。

■申込期限／4月20日(金) 締切日必着

■申込み・問合せ／YOSAKOIソーラン祭り実行委員会
☎011・231・4351



職員募集

4月からの勤務です

臨時事務員などの募集

町では、臨時事務職員などを募集します。

同時に複数の業務に応募できませんが、業務によって採用条件や勤務内容に違いがありますのでご注意ください。

【募集する人の共通事項】

■選考方法

書類（履歴書）および面接

■応募資格

・平成30年4月1日現在、59歳以下で健康な人

■履歴書の提出期限

・応募する人は履歴書に必要事項を記入し、3月14日(水)までに提出してください

■履歴書の提出先

・下記に記載の各申込み・問合せ先まで持参提出

■面接日・会場

・3月19日(月)ニセコ町役場第2庁舎
(時間は別途連絡します)

○ニセコ小学校

■募集人数／1人

■職務内容／一般事務全般

(文書の作成、印刷製本、電話対応など)

■応募要件／ニセコ小学校への通勤が可能で、パソコンでワードとエクセルのソフトの操作が堪能な人

■雇用期間／平成30年4月1日～平成30年9月30日
(勤務成績や健康状況により6か月延長可)

■勤務日／月曜日～金曜日

土曜、日曜、祝日および学校休業日は休み(特に夏季休業日および冬季休業日は、各25日以内の間で休みとなります)ただし、行事などの都合により休日に勤務する場合があります

■勤務時間／午前8時～午後4時30分のうち、週30時間未満

■賃金／時給850円

■その他／雇用保険および労働災害補償保険に加入
勤務距離が片道2km以上の場合、通勤手当相当額を支給します。賞与および退職金はありませ

■申込み・問合せ／教育委員会 学校教育課

☎0136・44・2101

担当Ⅱ亀山・加藤

○給食センター

■募集人数／3人

■職務内容／学校給食調理業務全般

■応募要件／給食調理業務に意欲のある人

■雇用期間／平成30年4月1日～平成30年9月30日
(勤務成績・健康状況により6か月延長可)

■勤務日／月曜日～金曜日

学校の休業期間など給食を提供しない日は休み(事前準備や行事の都合により、休日に勤務する場合があります)

■勤務時間／午前8時～午後4時45分

■賃金／日額7000円から

■その他／社会保険、雇用保険および労働災害補償保険に加入し、社会保険による健康診断あり。通勤距離が片道2km以上の場合、通勤手当相当額を支給します。賞与および退職金はありませ

退職金はありませ

務状況などにより、将来的に月額職員への任用替の予定あり)

■申込み・問合せ／給食センター

☎0136・44・2609

担当Ⅱ高田

○幼児センター(嘱託保育士)

■募集人数／1人

■勤務内容／保育業務全般

■応募要件／幼稚園教諭免許および保育士免許を有している人

■雇用期間／平成30年4月1日～平成31年3月31日
(勤務成績・健康状況により延長可)

■勤務日／シフト制度による勤務(午前7時25分から午後6時30分までの間において、1日あたり7時間45分勤務)

■賃金／月額180,000円(賞与・年2回)

■その他／社会保険、雇用保険および労働災害補償保険に加入し、社会保険による健康診断あり。通勤距離が片道2km以上の

場合、通勤手当相当額を支給します。昇給、退職金はありませ

都合上、上記以外の曜日・時間に勤務を命ずる場合があります

■申込み・問合せ／幼児センター

☎0136・44・2700

担当Ⅱ酒井・佐藤

○幼児センター(臨時代替教諭兼保育士)

■募集人数／若干名

■勤務内容／保育業務全般

■応募要件／幼稚園教諭および保育士免許を有している人、もしくは資格がなくても子どもが好きな人

■雇用期間／平成30年4月1日～平成30年9月30日
(勤務成績・健康状況により6か月延長可)

■勤務日／月曜日～金曜日

シフト制度による勤務(行事などにより、土曜日に勤務する場合があります)

■勤務時間／午前8時30分～午後5時の間で、保育

業務に必要な時間

■賃金／資格を有している人：時給950円、資格を有していない人：時給850円

■その他／雇用保険および労働災害補償保険に加入通勤距離が片道2km以上の場合、通勤手当相当額を支給します。昇給、賞与、退職金はありません。業務の都合上、上記以外の曜日、時間に勤務を命ずる場合があります

※書類審査による選考のみ。面接は実施しませんので、履歴書は必ず応募する本人が幼児センターまで直接持参してください。

■申込み・問合せ／幼児センター

☎0136・44・2700

担当Ⅱ酒井・佐藤

スポーツ

全日本スキー技術選手権出場

吉岡大輔選手を応援しよう

スキーの滑走技術を競う全日本スキー技術選手権がルストリゾートで開催されます。

～ニセコの未来を整備する～

ニセコ町国営農地再編整備事業
促進期成会レター Vol.55

整備面積：1490ha
事業期間：平成26年から10年間（予定）

伊達地区の期成会がニセコ地区を視察!!

ニセコ地区も事業が開始され今年で5年目を迎えます。他の地区の期成会がニセコ地区を視察に訪れる機会が増えています。視察の対応は荒木期成会会長と期成会会員、後志中部農業開発事業所の担当で対応しています。

視察の内容はニセコ地区の事業が始まるまでの調整や苦労したこと、事業に参加する受益者の整備区域の取りまとめなど、多くの内容について意見交換を行っています。そのほかにもニセコ地区で整備したほ場を現地で確認しながら整備の状況を説明しています。

これからも他の地区の視察の受け入れを行い、さまざまな情報交換や交流を深めながら、より良い基盤整備事業になるように活動していきます。



伊達地区期成会の視察のようす



さまざまな意見交換が行われました

■問合せ 国営農地再編整備事業促進期成会事務局
(国営農地再編推進室内)
☎0136-44-2121 担当=辻・鶴間

この大会には、2006

年イタリアトリノオリンピックで活躍したニセコ町出身の吉岡大輔選手が出場します。地元北海道で行われる今年の大会での優勝を期待して、ルストスキー場で応援をしませんか。

参加希望の人や、内容について詳しく知りたい人は、お問い合わせください。

■大会日／3月6日(火)～11

日(日)

■会場／ルストリゾート ウエストマウンテン

■その他／3月11日の決勝の日は、町内の小中学生はリフト代と移動のバス代が無料で参加できます

■申込み・問合せ／町民学習課スポーツ係

☎0136・44・2034

担当Ⅱ松澤・小貴

文化

企画展

藤倉英幸展「季節をたどってParty」

2月のプレ展示、近年制作された作品を追加展示します。また会期中は、作品の入れ替えもしますので、何度もお越しください。

■会期／3月24日(土)～7月22日(日)

■料金／常設観覧料のみ

■問合せ／有島記念館

☎0136・44・3245

担当Ⅱ伊藤



イベント

じゅうごばあと一緒に
じゃがいもドーナツを作ろう！

できたてはもちろん、冷めても軟らかくおいしいじゃがいもドーナツ！ニセコ産のじゃがいもを使用して作ります。

料理が好きな人、子どものおやつに作ってみたい人など、どなたでも参加できます。みなさんのご参加をお待ちしています。

■日時／3月16日(金) 午前9時30分～正午

■場所／町民センター

■定員／6人

■参加費／300円

■持ち物／エプロン、三角巾、ゴム手袋（必要な人のみ）、タオル、やる気！

■その他／開始5分前にはお集まりください。幼児の同伴はご遠慮いただいています。

■問合せ・申込み／佐藤

☎0990・7511・5534

(シヨートメールでも可)

午前9時～午後5時

季節ならではの景色を体感

宮山登山会

有島地区にある通称「宮山」は、以前この場所に有島武郎が農場解放を宣言した弥照神社いげてるがあつたことから、こう呼ばれています。

有島記念館から宮山までを歩き、春の息吹と里山の風景を眺め、郷土の歴史に思いをはせてみませんか。

当日は、温かい飲み物を用意してお待ちしています。お気軽にご参加ください。

■日時／3月10日(土) 午前9時30分集合

■所要時間／約2時間



昨年の宮山登山会の様子

■集合場所／有島記念館

■参加料／無料

※暖かく、雪の中を歩きやすい服装でご参加ください

■申込み・問合せ／有島記念館

☎0136・44・3245

担当＝伊藤



平成29年度電源立地地域対策交付金を活用しました

この交付金は、発電用施設周辺地域での公共施設整備や地域住民の福祉向上のため国から交付されています。

なお、平成29年度は幼児センター事業の運営費(人件費)に活用しました。

交付されたお金 **5,157,000円**

心の贈り物 善意に感謝します

ニセコ町役場受付分

匿名様

(母が生前お世話になったお礼として)

町営 空き室がありません

住宅に 情報

平成30年2月20日現在

3月は公募する住宅がありません

■住宅情報に関する問合せ／建設課住宅管理係

☎0136-44-2121 担当＝石橋・久保

こんにちは
町長です

冬季オリンピック

2月に平昌で、札幌市、帯広市、倶知安町の各首長と議長、道副知事とともに冬季札幌オリンピックパラリンピックの招致PRを行ってきました。平昌のオリンピックスタジアム近くに「ジャパンハウス」があり、この建物内に「札幌ブース」が設けられています。このブース内に関係自治体の資料を置き、来訪されるみなさんにPRするものです。

10日の同施設のオープン式には、安倍総理や竹田JOC会長が来訪くださり、12日にはIOCのバッハ会長が来訪、1時間半にわたって懇談くださいました。この間、各国の多くのIOC委員にニセコの紹介をしました。ただ今回の平昌では、ニセコのスキー場としての価値、優位性を改めて実感することができました。



ニセコ町長 片山 健也



The calendar of a town

まちのカレンダー

3月は

上下水道料金 の納期です

納期限は28日(水)

※口座振替をご利用の方は、残高の確認をお願いします
 ■上下水道料金の問合せ / 上下水道課
 ☎0136-44-2121

- 役 = 役場
- 幼 = 幼児センター
- 西 = 西富地区町民センター
- ★総合体育館の一般開放は
毎週水曜日、土曜日と日曜日です。
- 運 = 運動公園
- 体 = 総合体育館
- 有 = 有島記念館
- 水曜日…午後7時から午後9時
- 土曜日…午前9時から午後9時
- 日曜日…午前9時から午後5時
- あ = あそぶっく
- 町 = 町民センター
- こ = こども館

4 (日)	5 (月)	6 (火)	7 (水)	8 (木)	9 (金)	10 (土)
	<ul style="list-style-type: none"> ●すこやか健康教室 (川北) / 綺羅乃湯: 10:30~ ●暮らしの情報p.17参照 ●放課後子ども教室 / ☎: 13:30~ <p style="text-align: center;">あそぶっく休館日</p>	<ul style="list-style-type: none"> ●リサイクルバザー / 幼: 9:30~ (14日まで) にここ広場p.13参照 ●弁護士無料法律相談 / 町: 13:00~ ●健康運動教室 / 町: 14:30~ 	<ul style="list-style-type: none"> ●すこやか健康教室 (市街地) / 町: 10:30~ ●暮らしの情報p.17参照 ●悠遊ぶっく / ニセコハイツ: 10:30~ ●インターナショナルスクール読み聞かせ / あ: 14:30~ 	<ul style="list-style-type: none"> ●第1回ニセコ町議会定例会 (予定) / 役: 10:00~ ●ちいさいおうち / あ: 10:30~ ●あそぶっく人形劇場 / あ: 14:45~ ●あそぶっくだよりp.12参照 	<ul style="list-style-type: none"> ●育児セミナー / 町: 10:30~ ●放課後子ども教室 / ☎: 13:30~ 	<ul style="list-style-type: none"> ●宮山登山会 / 有: 9:30~ ●暮らしの情報p.21参照
11 (日)	12 (月)	13 (火)	14 (水)	15 (木)	16 (金)	17 (土)
あそぶっく休館日	<ul style="list-style-type: none"> ●放課後子ども教室 / ☎: 13:30~ <p style="text-align: center;">あそぶっく休館日</p>	<ul style="list-style-type: none"> ●子育て講座「フィットネス」 / 幼: 10:00~ ●にここ広場p.13参照 	<ul style="list-style-type: none"> ●全国一斉情報伝達訓練 / 町内: 11:00~ ●暮らしの情報p.16参照 	<ul style="list-style-type: none"> ●ニセコ中学校卒業式 / ニセコ中学校: 9:00~ ●ちいさいおうち / あ: 10:30~ ●魔法のじゅうたん / あ: 14:45~ 	<ul style="list-style-type: none"> ●乳幼児相談 / 町: 9:00~ ●放課後子ども教室 / ☎: 13:30~ 	
18 (日)	19 (月)	20 (火)	21 (水)	22 (木)	23 (金)	24 (土)
あそぶっく休館日	<ul style="list-style-type: none"> ●放課後子ども教室 / ☎: 13:30~ <p style="text-align: center;">あそぶっく休館日</p>	<ul style="list-style-type: none"> ●ニセコ小学校卒業式 / ニセコ小学校: 9:15~ ●近藤小学校卒業式 / 近藤小学校: 10:30~ ●弁護士無料法律相談 / 町: 13:00~ ●健康運動教室 / 町: 14:30~ ●こんにちは町長室 / 町長室: 13:30~ 	春分の日	<ul style="list-style-type: none"> ●にここ相談 / おひさま: 10:00~ ●にここ広場p.13参照 ●ちいさいおうち / あ: 10:30~ ●ラジオニセコ割込放送 / 役: 10:50~ <p style="text-align: center;">あそぶっく休館日</p>	<ul style="list-style-type: none"> ●寿大学修了式 / 町: 10:30~ ●放課後子ども教室 / ☎: 13:30~ <p style="text-align: center;">あそぶっく休館日</p>	<ul style="list-style-type: none"> ●藤倉英幸展「季節をたどってPart1」 / 有 (7月22日まで) ●暮らしの情報p.20参照
25 (日)	26 (月)	27 (火)	28 (水)	29 (木)	30 (金)	31 (土)
あそぶっく休館日	<ul style="list-style-type: none"> ●幼児センター卒園式 / 幼: 10:00~ ●放課後子ども教室 / ☎: 13:30~ <p style="text-align: center;">あそぶっく休館日</p>			<ul style="list-style-type: none"> ●ちいさいおうち / あ: 10:30~ 		
4/1 (日)	4/2 (月)	4/3 (火)	4/4 (水)	<ul style="list-style-type: none"> ●夜間・休日の救急・急病対応 <p style="text-align: center;">俱 知安厚生病院 ☎0136-22-1141</p>		
あそぶっく休館日		<ul style="list-style-type: none"> ●幼児センター入園式 / 幼: 10:00~ 	<ul style="list-style-type: none"> ●遊悠ぶっく / ニセコハイツ: 10:30~ 	<ul style="list-style-type: none"> ●急患受付 365日24時間対応 		

まちのカレンダー



今月のフォトアルバム

今月の記事でお知らせできなかった、
みなさんの笑顔や表情を写真でおとどけます。



広報二セコでは行事などで写真を撮影しています。
広報誌に掲載されたものなど、写真のデータをお渡しできますので、希望する人はぜひ広報広聴係へお問合せください。

編集後記

先月の上旬に行われた「シーニッククナイト」。駅前に並んだたくさん雪像を、みなさんはご覧になりましたか？私も初めて雪像制作に参加しました。極寒での作業に、からだはぶるぶる震え、手足の指先の感覚はありません。それでも、細かいところまでこだわって完成した雪像は、とても立派なできばえだったと思います。

最終日に行われたシーニック焼肉ナイトの日の天気は、あいにくの吹雪。本当に寒い夜でしたが、写真撮影に応じてくれた参加者のみなさんは、炭火で温まりながらおいしそうにお肉を食べていました。(七)

町内の放射線量の状況

測定日	2月15日までの1か月間
最高値	0.041 μ Gy/h
最低値	0.016 μ Gy/h
平均値	0.020 μ Gy/h

※空間放射線量率は平常レベルです

人の動き (1月末現在)

人口	5,227
(前月比)	+29
男	2,642
(前月比)	+17
女	2,585
(前月比)	+12
世帯	2,714
(前月比)	+20

うち外国人	440
外国人世帯数	355

今月の表紙

「どんなお話なのかな？」絵本を手に取る
大久保有蘭くん(絵本ワールドにて)

