

広報

ニセコ

No.561
January
2009

1

「特集」
グッド・モーニング ニセコ!.....3



勢いよくきねを振り下ろして力いっぱいもちをつく五十嵐太一くん
(幼児センターもちつきにて)

- まちのカレンダー..... 1
- お知らせ..... 7
- まちの話題..... 9
- みんなのページ..... 11
- くらしの情報..... 17

まちのカレンダー

特集

お知らせ

まちの話題

みんなのページ

くらしの情報



The calendar of a town

まちのカレンダー

まちのカレンダー

- 公 = 公民館 体 = 総合体育館 西 = 西富地区町民センター
- 役 = 役場 有 = 有島記念館 町 = 町民センター
- 運 = 運動公園 あ = あそぶっく 幼 = 幼児センター

★総合体育館の一般開放は
毎週水曜日、土曜日と日曜日です。
水曜日…午後7時から午後9時
土曜日…午前9時から午後9時
日曜日…午前9時から午後5時

●夜間・休日の急患対応
倶知安厚生病院
☎22-1141

●急患受付
365日24時間対応

●平日夜間、土・休日対応
蘭越診療所(蘭越) ☎57-5424

●平日夜間受付
午後5時～午後7時

●土曜受付
正午～午後5時

●日曜・祝日受付
午前9時～午後5時

☒くとさん外科胃腸科(倶知安)
☎21-6410

1 (木)	2 (金)	3 (土)
元旦		
当番医 倶知安厚生病院 あそぶっく休館日	当番医 倶知安厚生病院 あそぶっく休館日	当番医 倶知安厚生病院 あそぶっく休館日

4 (日)	5 (月)	6 (火)	7 (水)	8 (木)	9 (金)	10 (土)
あそぶっく休館日	あそぶっく休館日	夜間当番医 蘭越 ☒	●新年出初式/消防二セコ支署前: 10:30~	●ふるさと講座「百人一首かるた会」/ ☒: 9:30~12:00	●小学5年生二種混合予防接種/ニセコ医院: 13:00~ ●健康相談/ ☒: 13:30~16:00	
●成人式/ ☒: 13:00~	成人の日		ニセコ中学校冬休み終わり ●1年生のスポーツ「スキー」教室/ちびっこ広場: 9:30~ ●三種混合予防接種/ニセコ医院: 13:00~ ●麻しん風しん二種混合(第1期)予防接種/ニセコ医院: 13:30~ もやさないごみ収集日(水曜日地区)	ふれあいシャトル早朝便運行開始 ●1年生のスポーツ「スキー」教室/ニセコビレッジスキーリゾート: 9:30~	●1年生のスポーツ「スキー」教室/ニセコビレッジスキーリゾート: 9:30~	
ニセコ高校冬休み終わり	ニセコ小学校・近藤小学校冬休み終わり	●健康教室(昆布)/昆布地区会館: 9:30~ ●健康教室(有島2・羊蹄・羊蹄1)/有島2集会所: 13:30~	幼児センター(短時間型)始業日 ●健康教室(有島・有島1・有島3)/有島謝恩会館: 9:30~	●健康教室(ふよう会)/綺羅乃湯: 10:00~ ●健康教室(元町親交会)/元町コミュニティセンター: 13:30~ ●おぼんです町長室/ ☒: 17:30~19:00	●健康教室(黒川)/黒川地区会館: 9:30~ ●寿大学・老人クラブ連合会合同新年交流会/ ☒: 11:30~	●近藤小学校「PTAもちつき大会」/同校: 10:30~
	あそぶっく休館日	夜間当番医 蘭越 ☒			もやさないごみ収集日(金曜日地区) あそぶっく休館日	当番医 蘭越
当番医 蘭越	あそぶっく休館日	夜間当番医 蘭越 ☒	もやさないごみ収集日(水曜日地区)	●健康教室(小花井)/小花井地区会館: 13:30~	そよかぜ通信宅内装置回収締切日 くらしの情報→P17参照 ●夜間スキー・スノーボード講習会/ニセコアンヌプリ国際スキー場: 18:00~	



二セコ町長
佐藤 隆一

新春を迎え謹んでお慶び申し上げます。
この新しい年がみなさまにとつて、また、二セコ町にとつても、より良い年であることを心からお祈り申し上げます。

早いもので、私が町長に就任してから四度目の新春を迎えました。この間、町民のみなさまには、町政に対する温かいご理解とご支援を賜り、心より厚くお礼申し上げます。

さて、顧みますと昨年は、サミット開催などの明るい話題もありましたが、原油高や金融不安など、地域経済は依然として低迷した一年となりました。財政的には引き続き厳しい中ですが、私たちの二セコ町は、全国的に誇れるさまざまな財産をもっています。本年度も、この二セコの財産を守り育て、住む人が活気に溢れるまちづくりを目指し精一杯努力をしてまいり所存でございます。平成21年がみなさまにとりまして幸せ多い年でありまますようお祈り申し上げます、新年のごあいさつといたします。



二セコ町議会議長
成瀬 勝弘

謹んで新春のごあいさつを申し上げます。
昨年は原油の高騰に端を発したさまざまな物資の価格高騰により、基幹産業である農業はもとより町民の生活にも多大な影響がありました。

さて、世界的な不況の波の中にある経済情勢や、予想される衆議院の解散、総選挙など、政治、経済ともに変化の激しい局面にある国、地方はこれまで以上にその舵取りが難しくなつてきております。少子高齢化の進展、住民ニーズの多様化、地方分権の推進、窮迫する財政状況などさまざまな課題を抱えながらも、この難局を乗り越えるべく議会の果たすべき役割を強く認識し、創意工夫と自己研さんにさらに励んでゆく所存であります。

本年も町民のみなさまには種々ご指導、ご支援を賜りますようお願い申し上げます、さらなるご健康とご多幸をご祈念し、年頭のごあいさつといたします。

2009

新年明けましておめでとうございます



二セコ町教育委員会教育長
篠原 正男

新年あけましておめでとうございます。
町民のみなさまには、日ごろより教育行政の推進に深いご理解とご協力を賜っておりますことに厚くお礼申し上げます。

昨年4月から各小中学校が二期制に移行し、時間的、精神的なゆとりのある教育活動を創り出し、きめ細やかな指導を行うこととで確かな学力の向上や授業内容の充実向上を実践しております。また、昨年より建設を進めておりました新学校給食センターが、本年8月から運用開始する予定となっております。

いま、教育環境が刻々と変化する中、人と人とのきずなや連帯感に満ちた地域づくりが重要と考え、各種教育分野においてさらなる取り組みを進めてまいりますので、どうぞご理解とご協力をお願い申し上げますとともに、町民のみなさまにとりまして実り多く輝かしい年となりますようご祈念申し上げます、年頭のごあいさつといたします。



二セコ町農業委員会会長
佐藤 昇平

謹んで新春のごあいさつを申し上げます。
昨年は、食の安全に対する問題が噴出し、国内産農作物の重要性が見直された一方、原油、肥料などの高騰により我々農業者にとつては受難の一年ともなりました。本年も、原油価格は下がつたものの、金融危機が世界を襲つた影響は大きく、農業にとつても厳しい一年を予感させる状況が今なお続いております。

このように農業を取り巻く環境には厳しい側面もありますが、悪い状況は逆にチャンスでもあります。情勢を見据えて、しっかりととした「歩み」を進めることが重要と考えております。農業委員会としても、着実に優良農地の確保に努め、農地の集団化を促進させ、二セコ町の基幹産業としての農業の位置づけをしっかりと守り、維持・発展させていきたいと考えております。本年も農業委員会の活動にご理解とご協力を心からお願ひ申し上げます、新年のごあいさつとさせていただきます。

グッド・モーニング ニセコ!

ニセコ町には11月末時点で85人の外国人が住んでいます
 私たち町民のうちおよそ50人に一人は外国人になりました
 日本人も外国人も、同じ町に住む住民として、互いに理解し協力し合うことが大切です
 今月は、外国から来たみなさんから
 言葉や文化の壁を越えて交流し合うためのヒントを探りました



写真上
ハロウィンパーティーで、子どもたちにプレゼントを手渡すクリストファー・ベックさん(右)
 写真中
近藤クリスマスコンサートで、フォークダンスをする人たちの前でバグパイプを演奏するロブ・マクマホンさん
 写真下
毎週総合体育館で開催される空手教室で、娘の海愛ちゃん(右)と一緒にけいこをするクリス・パスコさん(中央)

近年、あちこちで町内に住む外国人の姿を見かけるようになりました。観光客としてではなく、町民の一人として住むようになったみなさんは、どのような経緯でニセコ町に来たのでしょうか。また、文化の異なる地でお互いが仲良く過ごすヒントは何でしょうか。外国から来たみなさんのうち3人からお話を伺いました。

クリストファー・ベックさん

—ニセコ町に来た経緯は

ニ セコ町には、東京の証券会社に勤めていたとき、スノーボードによく来ていました。私はアメリカのコネチカット州にある小さな町の出身なのですが、故郷に似たニセコ町の雰囲気がとても気に入り、

2006年、字ニセコに別荘を建て

日本人と外国人が協力して何かを成し遂げることで、**できず**なが**深まりました**

クリストファー・ペックさん、千種さんご夫妻



ました。そして翌年に不動産の仕事をするため引っ越して来ました。

— 実際に住んでみていかがですか

今住んでいる地域は光ファイバが利用できるのも、自然の中に住みながら都会と同じ便利さを享受できるのでありがたいですね。私のまわりでも、冬に遊びに来るだけだった人が一年中住むようになるのを見ると、それは町が各方面にお金を有効に使っていることの表れだと思います。娘が通っている幼児センターも素晴らしい施設で、子どもも喜んでます。それを見た友人が私も住みたいと言っただけです。

ただ、私たちが住んでいるアンヌプリのふもととは上下水道がないので、自力で井戸や浄化槽を設置しなければなりません。子どもたちの代のためには、個別に井戸を掘ったりするのではなく、統一されたシステムがあったほうが良いと思います。

— 外国人と日本人の交流について

お互いが交流する場が少ないですね。私たち夫婦は、去年の6月から宇富川の岩崎とし子さんの畑で、有志のみなさんと一緒にカボチャを育ててきました。それまで外国人と交流する機会のなかった農家の人たちは、最初は緊張していたようでしたが、毎回会っているうちに慣れてき

て、気軽に話し合えるようになりました。一緒に協力して何かを成し遂げることで、できずなが深まりました。

農作業のように言葉が違ってもしめるイベントが欲しいと思い、私は去年の10月に八口ウィンパーティを開催しました。ペンションのオーナーや農家のみなさんなどたくさんの方が協力してくれて、とても盛り上がりました。このような日本人と外国人が触れ合う機会がもっとあれば良いと思っています。

ロブ・マクマホンさん

— 出身はどちらですか

アラスカです。国籍はアメリカですが、アラスカはアメリカのなかでも気候や風土が他の地域とはかなり違います。アメリカの子どもたちは野球をするというイメージがあると思いますが、私は子どものころ野球をしたことがありません。弓矢で狩りをしたり罾を仕掛けたりして育ったのです。14歳まではテレビも見ることがありませんでした。

— ニセコ町に来た経緯は

以前から違う文化の国に住んでみたかったので、妻の母国である日本に来ようと思いました。私は暑い所が苦手なので気候の合う北海道に住むことにしました。その中でも国内

アラスカを恋しく思ったことはありません。 ニセコは人も自然も素晴らしいから

ロブ・マクマホンさん、小阪奈津子さんご夫妻



外からの移住者が多く、環境問題などへの姿勢に共感できたニセコ町に決めました。不動産業者にあちこち見せてもらった中で、電柱や電線がなくて景色の良い字豊里を選びました。2007年5月から自力で家を建てていて、毎日少しずつ完成に近づいています。

—実際に住んでみていかがですか

地元の新鮮な野菜がとてもおいしいです。アラスカにいたときは、遠くから長時間輸送されてきた野菜ばかりで、野菜の味がしませんでした。また、地方の小さな町だから文化活動などは少ないと思っていましたが、来てみたら多芸多才な人がたくさんいて楽しいですね。私は高校時代からバグパイプを演奏していて、ときどき町内のイベントに参加しています。12月には近藤小学校で開催されたクリスマスコンサートで演奏しましたが、近藤・豊里のコミュニティはとてもフレンドリーですね。

ニセコ町は人も自然も本当に素晴らしいです。アラスカの森や海を離れるとき、アラスカの森や海を恋しくなると思っていましたが、そんなことは全然ありませんでした。

—言葉や文化の違う所でまわりと仲良くする方法は

まず地域に参加することです。隣

近所と助け合う姿勢が大切ですね。何もせずに孤立していたままで幸せに暮らすことはあり得ませんから。

クリス・パスコさん

—ニセコ町に来た経緯は

オーストラリア南東部にあるワインの生産で有名なハンターヴァレイに住んでいました。マレーシアのホテルで働いていたとき、新得町にある同じ系列のホテルから異動してきた同僚に北海道の魅力について聞き、働いてみたいと思いました。妻の実家に滞在していたとき北海道へ面接を受けに行き、倶知安町にある不動産業やホテル業をしている会社に就職しました。2007年9月から字菅我に住んでいます。

—実際に住んでみていかがですか

観光に来ると違って、実際に住むと雪かきや車の雪払いなど、雪との付き合いがたいへんです。でも雪の中で入った露天風呂は最高でした。野菜もとてもおいしくて、ニセコ産の野菜を食べると、もう他のものは食べられないですね。

私も妻もニセコが大好きになりましたが、あえて提言するならば、私は日本語の読み書きがまだ不得意なので、交通標識や役場の中の看板などが日本語だけなのは不便ですね。書

類なども全部日本語で読み書きしなければならず大変です。役場に英語

のできる人がいると助かるのですが。

また、公共の交通機関が少ないですね。住んでしまえば車も買うのでしようが、試しにしばらく滞在してみようという人は困ると思います。

夏なら、移動手段として自転車も良いですね。私は夏の間は、ヒラフにある会社まで自転車でいきますが、

自転車通勤の人が意外と多くて、顔見知りになりました。俱知安駅前発のサイクリングにもよく参加しますが、一緒に汗を流していると、参加者同士で自然に会話が生まれますね。

—外国人を見ると日本人は訳もなく緊張してしまいがちなのですが…

日本に来ていた外国人は、日本に興味があるから来ています。日本が嫌いに来ていた人はいません。みんな日本人と話をしたいと思っています。たとえば言葉は片言でも話しかけてみてください。きっとうまくコミュニケーションできるはずですよ。

日本が嫌いに来ている外国人はいません。 みんな日本人と話したいと思います

クリス・パスコさん、直美さんご夫妻



共に地域を作り上げていく
ために

今 回収材をした3人のみなさんは、それぞれ出身地やニセコ町に住むことになった理由はさまざまです。しかし、みなさんに共通しているのは、積極的に地域に関わろうとする姿勢と、ニセコライフを楽しんでいることでしょう。

国内外からの移住者が増える中で、物事の考え方やライフスタイルの異なる人たちと同じ町に住む者として共存していくことが、私たち町民に求められています。そのためには、外国という最も離れた文化圏から来た人たちの地域への前向きな姿勢に学ぶべきものがあるはず。

価値観が多様化する現代にあって、地域と積極的に関わろうとしない人も増えていきます。しかし隣人との対話を繰り返す中でお互いの違いや共通点を知ることが、地域で幸せに住み続けるために必要なことでしょう。

昔から住んでいる人も新しく移住してきた人も、お互いを理解し合い協力し合いながら地域を作り上げていくために、改めて人と人との関わりや、地域との関わりについて見直してみたいかがでしょうか。

準都市計画通信

第7号

**準都市計画導入に向けて
作業を進めています**

町では、準都市計画導入による新たな土地利用のルールを具体的に検討するため、準都市計画策定委員会の設置、アンケート調査の実施、「まちづくり町民講座」での勉強会や関係権利者説明会の開催などを行い、10月10日に開催した都市計画審議会で導入区域や建ぺい率、容積率などについての二セコ町案を決定しました。

しかし、町ではさらなるルールとして、特定用途制限地域（遊戯施設などの進出の制限）や景観地区による制限（建物の高さ、色などのルール）が必要と考えています。

そこで、10月から11月にかけて「準都市計画のルールづくりに向けた意見交換会」を3回開催し、更なるルールの素案づくりを進めています。

**準都市計画策定委員会で
素案を作成しています**

準都市計画策定委員会では、「準都市計画のルールづくりに向けた意見交換会」で寄せられた意見やアンケート結果などに基づき、11月27日に第4回、12月2日に第5回、12月10日に第6回の会議を開催し、特定用途制限地域や景観地区による制限の素案を作成しています。

素案の完成後、法律上問題が無いかなどを確認したうえで説明会を開催する予定です。

お知らせ

町のホームページでは、準都市計画導入に向けた作業状況についての情報を、随時お知らせしています。

■問合せ／建設課都市計画係

☎ 44・2121

担当 天野・黒瀧・佐藤

準都市計画策定委員会での検討内容（概要）

■特定用途制限地域の検討

- ・区域一律に適用するのか、エリアに分けて設定するのか
- ・どんな施設を規制すべきか（遊戯施設、接待飲食店、風俗施設、大規模な工場、景観条例に規定している特定事業場、一定規模以上の工作物など）

■景観地区の検討

①高さの検討

- ・区域一律に適用するのか、エリアに分けて設定するのか
- ・建物の高さの限度をどう設定するか（10m、13m、15m、18m、20m、22m、25mなどで、意見交換会での意見や近隣町村の状況、一般的な木の高さ、法令などを参考にしています）
- ・建物の種類によって高さの限度を設定することが必要か
- ・エリアに分けて設定する場合、どこの地域を緩和するか、またその場合の限度は（10～25m、28～30m、31m、35mなど）
- ・緩和する場合でも条件設定が必要ではないか（敷地規模、公道・隣地からの離れ、緑地率、傾斜屋根、壁の自然素材使用、周辺建物との関係、景観条例など）

②壁面後退距離の検討

- ・区域一律に適用するのか、エリアに分けて設定するのか
- ・隣の敷地から離れる距離は（2m、3m、5mなど）
- ・公道から離れる距離は（4m、5m、6mなど）

③最低敷地面積の検討

- ・区域一律に適用するのか、エリアに分けて設定するのか
- ・最低敷地面積は（3300㎡、5000㎡、6600㎡など）

⑥ 開発行為の検討

- ・ 区域一律に適用するのか、エリアに分けて設定するのか
- ・ 樹木を残すルールなど検討できないか
- ・ 10〜20%程度の緑地確保の上乗せ規制はできないか

⑤ 色彩の検討

- ・ 区域一律に適用するのか、エリアに分けて設定するのか
- ・ けばけばしい色彩のみ規制するか
- ・ 明度、彩度を規制するか
- ・ ニセコらしい色の設定を考えるか
- ・ 壁と屋根の基準を別々にするか
- ・ 壁と屋根の基準を同一にするか
- ・ 規制した場合でも、アクセント（自由度、個性）として一部緩和するか

④ 外観の検討

- ・ 区域一律に適用するのか、エリアに分けて設定するのか
- ・ 傾斜屋根とするか
- ・ 傾斜屋根を基本とするか（建て主に依頼する）
- ・ 屋根の形は問わないか
- ・ 壁に自然素材を使用するか
- ・ 壁にルールを設定しないか
- ・ 家に付属する施設（倉庫、車庫、灯油タンクなど）にルールを設定するか
- ・ コンテナ、スーパーハウスなどは規制できるのか

※誌面のスペース上、概要のみを記載しました。準都市計画策定委員会では、この他にも多くの内容について議論されています。詳細は町のホームページをご覧ください

※上記の内容は、準都市計画策定委員会での議論のなかで検討中のもので、その全てがルール化されるということではありません

もっと知りたいことの仕事

補正予算編

IV 産業・経済

2 農業

農業用燃油高騰緊急対策事業 900万円

燃料用油の大幅な値上げにより農家経営に多大な影響が及んでいることから、農業機械に使用する燃料用油の価格上昇分の一部について助成します。

主な経費

農業用燃油高騰緊急対策事業補助 900万円

IV 産業・経済

3 商業、工業

地域経済活性化緊急対策事業 300万円

町内での購買増加と町民の生活支援のため、商工会が町内での使用を限定して販売するプレミアム商品券について、割り増し分（20%）を助成します。

主な経費

地域経済活性化緊急対策事業補助 300万円

教育長に篠原正男氏が再任されました

9月25日に行われた第6回ニセコ町議会定例会において、ニセコ町教育委員会教育長に篠原正男氏が再任されました。

このことに伴い、篠原教育長は11月27日に行われた第7回ニセコ町議会臨時会で、ニセコ町まちづくり基本条例第26条第2項の規定に基づき、教育長就任の宣誓を行いました。

宣誓

私は、教育長の就任にあたり、その職が町民の信託によるものであることを深く認識し、日本国憲法により保障された自治権の一層の拡充とこの条例の理念の実現のため、教育を通じて全体に奉仕すべき責務を自覚し、誠実かつ公正に職務を執行することを固く誓います。

平成20年11月27日

ニセコ町教育委員会教育長

篠原 正男

努力を重ね、ついに手にした 町長杯優勝……………11月29日

総合体育館で行われたニセコ町長杯フットサル大会で、ニセコ町サッカー少年団のみなさんが見事優勝を飾りました。町外チームとの対戦をとおして、技術の向上と選手同士の交流を図ることを目的に開催するこの町長杯も今回で3回目。今年は小樽市や余市町、倶知安町、蘭越町から合計6チームが参加して開催されました。

毎回参加チームの実力が伯仲しているため、これまで第1回、第2回と優勝を逃してきたニセコ町サッカー少年団。しかし、今大会ではその悔しさをバネに練習を積み、予選リーグ、そして決勝トーナメントの厳しい戦いを勝ち抜き、優勝を勝ち取りました。

2連覇目指して頑張るぞ！



今回念願の優勝を手にした選手のみなさん。どの顔も目標を果たした達成感に溢れていました

ま ち の my town hot news 話 題

男子選手に混じって奮闘する加賀谷喜美さん（右）。女子選手だってボールに向かう積極性や技術は引けを取りません



相手キーパーと競り合う青山恵哉君（中央）。最後まであきらめない姿勢がチームの勝敗を左右します

長年の功績をたたえ

……………12月9日

このたび、佐藤寛治さん（字富士見）が長年にわたる青少年健全育成に対する功績が認められ、青少年健全育成功労者大臣表彰を受賞されました。佐藤さんは、昭和41年から現在まで42年以上にわたり、北海道青少年育成運動推進指導員として活躍されています。今回の受賞は、佐藤さんの長年の努力と情熱が高く評価されたものです。



後志支庁で表彰状を受け取る佐藤さん。受賞後、佐藤さんは青少年の育成について後志支庁長と懇談しました



コンサートでは客席の人もステージに上がって踊るなど、会場全体が一体となって音楽を楽しみました



バドミントンコートでビニール製のボールを打ち合うミニテニス教室では、子どもも大人と一緒に楽しんでました

地域の元気は地域のみんなで盛り上げる

東部地区では、地域のみなさんが一緒になって地域を盛り上げる取り組みが行われています。12月6日には、今年で3回目となる近藤クリスマスコンサートが開かれ、近藤地区のみなさんがピアノや琴、バンド演奏などの腕前を披露しました。

また12月9日には、スポーツをとおして地域づくりを進める東部地区スポーツクラブ設立準備委員会がミニテニス教室を開催し、大人から子どもまで26人のみなさんが心地よい汗を流しました。

地域が一つになって音楽やスポーツを楽しむ東部地区。その活動は、今後も広がっていくことでしょう。

子どもたちを育てて60年 歴史を重ねる二つの学び舎

開校60周年を迎えたニセコ中学校とニセコ高校で、このほど節目の年を記念する催しが行われました。

ニセコ高校では11月15日に、町内に住む卒業生も見守るなか記念式典が開催されました。式典では、創立40周年に埋められた記念カプセルに入っていた手紙を披露したほか、生徒たちが作成したスライドが上映され、会場のみなさんは旧校舎の写



20年の時を越えた記念カプセルを開ける高屋恵美さん(左)と篠原絵美さん。その中の手紙には、当時の生徒たちの夢や希望が込められていました

る懐かしい風景やこれまでの高校の歩みを振り返りました。

また、開校60周年とともに、旧近藤中学校と旧福井中学校の統合40周年を迎えるニセコ中学校では、一昨年に町内でコンサートを開いたジャズピアニストの河野康弘さんの記念コンサートが行われました。

多くの卒業生が巣立っていった二つの学び舎。今後も地域や社会にとって、貴重な人材を育み続けていくことでしょう。



高校で行われたスライド上映では、生徒が高校の歴史や現在までの取り組みを映像にあわせて紹介しました



中学校の記念コンサートでは、100人を超えるみなさんが河野さんのすばらしい演奏を堪能しました



オーボエ演奏では、しばしの間会場のみなさんが学習の手を休め、牧野所長の小さな演奏会を楽しみました

雪道には気をつけよう 寿大学で学ぶ事故防止のいろは

.....11月20日

高齢者の学びの場を提供する寿大学学習会が、公民館で開催されました。今回の学習会は、ニセコ駐在所の牧野所長が冬の交通安全についての講話をしたほか、高齢者が交通事故から身を守るためのビデオを鑑賞しました。

寿大学生のみなさんは、雪道では歩行者と同じように車も滑って止まりにくくなることや、雪で道路の幅が狭くなるため車との距離が近くなるなどの話を聞き、改めて雪道の危険性について学びました。

また学習会の途中には、ニセコ町赴任前に北海道警察音楽隊に所属していた牧野所長が、オーボエという管楽器の演奏を披露しました。

ボールとともにつなぐ 地域の輪

.....11月30日

今年も、町内の地域で対戦する全町9人制バレーボール大会が、総合体育館で開催されました。この大会は、町民のみなさんの健康増進と、スポーツを楽しみながら互いの交流を深めることを目的に開催されています。大会結果は、見事なチームワークで粘り強くボールをつないだ中央チームが初の優勝を飾りました。



各試合では好プレーや珍プレーが飛び出すたびに、会場のみなさんの大きな笑い声や声援が響きました

地域と産業との連携を目指して 「Kirara☆綺羅トーク」開催

11月12日、「Kirara☆綺羅トーク」が行われました。

今回は、町内産酒米100%のお酒「蔵人衆」を製造する小樽田中酒造の代表取締役田中一良さんを招いて講演を行いました。田中酒造は、昨年度産酒米のお酒で全国新酒鑑評会金賞を受賞した道内有数の造り酒屋です。田中さんは、他業種との連携の大切さのほか、「地元の良質な酒米を地元で使ってこそ価値が出る」と道産酒米にこだわる理由などを語りました。また、酒蔵を継ぐ前は、大阪で銀行員としてさまざまな業種の経営者と商談をした経験から、「北海道の経営者はもっと積極的になった方がいい」と話しました。

成長には新たな発想、
挑戦が必要です



田中さんは40人以上の参加者を前に、周りと違う発想をして行動する重要性を訴えました



第2部では、田中酒造が造った「蔵人衆」とおいしい料理を囲んで参加者同士の意見交換会が行われました



企画課広報広聴係まで
 ☎44-2121 FAX 44-3500
 e-mail▶koho@town.niseko.lg.jp

our voice

私 の 意 見

みなさんから寄せられる「意見や、お便り」をご紹介します。

今月は、宇福井の齊藤うめ子さんから寄せられた「男女共同参画社会」への提言を紹介いたします。

ご存知ですか「クオータ制」

齊藤 うめ子

クオータ(quota)制はクオーター(quarter、「四分の一」という意味)とよく勘違いされますが、英語のつづりも意味も発音も違います。クオータ制は「割り当て制」のことです。クオータ制の発祥地はノルウェーです。それは、歴史的、文化的に作られた性差別による男女の格差を是正するために、国や地方の審議会や公的機関の議員や委員の人数における男女差を、クオータ制(割り当て制)で積極的に解消する仕組みです。

「男女共同参画社会」実現のために憲法や法律、選挙法や各政党綱領にクオータ制を定めている国は、世界では100カ国以上にのぼっています。国連の女性差別撤廃委員会の調査結果によると、人類の自然の発展・発達・歴史の流

れに任せていくと、地球上のあらゆる国々で男女平等が実現するのは475年後になると推定されています。

1992年第一回欧州サミットで採択された「アテネ宣言」から一部を引用したいと思います。

「…女性は人類の半分以上を占めており、民主主義は国の代表ならびに行政に同数の代表を必要としている。…それゆえ我々は、政治権力ならびに公権力が女性と男性間でバランスよく配分されることをここに宣言する。…」

クオータ制の採用によって女性の意思決定機関への参画が促進され、一方の性に偏らない社会が実現すれば、人類を平和と幸福へと導くのではないのでしょうか。

ニセコ高校



コーナー

農業クラブ活動報告

北海道ニセコ高等学校農業クラブ会長 浅古 智美

12月5日に今年度のプロジェクト活動を報告する校内実績発表大会が本校体育館で行われました。大会では各学年から選出された6班が発表し、活動の成果を報告しました。

その結果、地域観光班、農業工芸班、生活文化班と農業クラブ執行部の4発表が1月21～22日に真狩高校を当番校に行われる南北海道学校農業クラブ連盟実績発表大会に出場します。ニセコ高校の代表として全力で頑張りたいと思います。

11月15日に開校60周年記念式典が本校体育館を会場に開催されました。式の司会やスライドナレーション、ピアノ演奏、タイムカプセル開封などを生徒で行い、60周年の節目に携わることができました。

式典は多くの来賓の方々をはじめとする学校関係者のみなさんの来校により、盛大に進められました。私たちもこの感動を胸にこれからのニセコ高校の発展に貢献していきたいと思っています。



60周年生徒代表あいさつ



60周年スライドナレーション



環境にやさしい活動がしたい！

地球に優しい生活とは

宮田文子

豊かな自然の映像が流れる番組を見たり、各地で生き生きと暮らしている人々を雑誌で見たりすると、「日本の自然風景は美しいなあ」と思います。一方、世界各地では巨大なハリケーンやサイクロン、台風、竜巻、集中豪雨、干ばつ、洪水などの被害が後を絶ちません。

大きな被害が出ると決まって地球の温暖化が進んでいると解説されます。加速される温暖化を緩やかにするにはどうすればよいのでしょうか。

ミヒヤエル・エンデが書いた児童文学「モモ」に登場する、時間を奪う灰色の男たちの存在は私たちの生活に似ています。毎日を情報の渦の中で暮らし、一日を有効に使おうとか、時間を効率的に使おうとか思いながら、何かと忙しく動いて、流行や便利なものに興味を抱いているうちに、いつの間にか使われていない大量のものに囲まれています。

未来に美しい自然が残るように生活スタイルを見直すことが必要だと思います。

- グリーンアースでは仲間を募集しています。
この会の活動に関心のある人は、
宮田文子さん(☎44-2022)までご連絡ください

e u l t u r e L a n d



ニセコ短歌会

木洩れ日も眩しき伊勢路の参道に玉じやりの音静かにひびきたり
その父の逝きたる後も健気に生きやうとする姪を思へり
雪だるま孫のおきみやげまだ解けず寒くないかと語りかけをり

郡司 良子
岩田 稔雄
林 ミヨ

ニセコ俳句会

潮の香や鯨御殿に深む秋
新雪に山の谷筋輝けり
冬囲い櫓の如きものとなり

巾下 正子
齊藤 うめ子
千葉 繁男



ニセコ短歌会のみなさんの作品 (短歌)

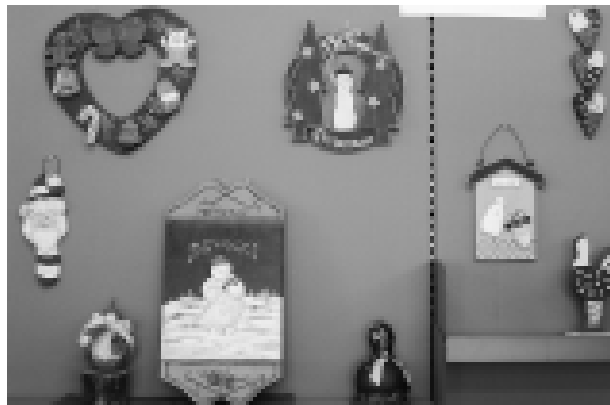

越湖明美さんの作品 (トールペイント)



「どんぐりの工作づくり」
自然の素材をたくさん使ったすてきな作品が出来上がりましたね

あつぱ

だより No. 70

おすすめ本紹介



素敵なインテリアの基本レッスン 主婦の友社

住みたい部屋はどんな部屋？ 新築、リフォーム、模様替えに役立つ、もっとすてきなインテリアにするための基礎知識とルールが満載です。家具選びの配色やコツなどインテリアのオールマイティーな事典です。



告白 湊かなえ 双葉社

我が子を亡くした女教師が、終業式のHRで犯人である少年を指し示す。さまざまな人間の言葉が事件の真相を解き明かす。新人離れした圧倒的な筆力と構成力は、デビュー作とは思えぬ完成度です。

おほほプリンセス これって初恋なのかしら 川北亮司 ポプラ社

エリナの前に現れたすてきな男の子。ドキドキする気持ちはもしかして初恋!? テストのときも運動会のときもドキドキする。でも、恋っていったいどういう気持ちなのかしら? おほほプリンセスシリーズ第2弾!



新着本紹介

実用書	読み物	児童書・絵本
主婦のお仕事156	モダンタイムス (伊坂幸太郎)	恐竜トリケラトプスと恐怖の大王
「手帳美人」入門 一日ごとに夢に近づく!	イノセント・ゲリラの祝祭 (海堂尊)	ななみちゃん ななみ空を飛ぶ
「脳にいいこと」だけをやりなさい!	華族夫人の忘れ物 (平岩弓枝)	つんつくせんせいとくまのゆめ

※新着本はこのほかにもたくさんあります。新着本のリストはあそぶづくりにありますので、どうぞご利用ください



「びゅんびゅんこまづくり」
みなさん手作りのオリジナルこまが
上手に回りました



ニセコ小学校のみなさんが、「ニセコ小学校
フェスティバル」のPRをしてくださいました



あそぶっくらぶのみなさんが、真狩読書
まつりで人形劇とパネルシアターを上演

展 示

●本の展示

～1/22

選書会で選んだ本特集

今回は選書会で購入した本を展
示します。

いろいろなジャンルの本を展示
しますのでご利用ください。

●趣味の展示

1/7～1/21

手芸品（酒井葉子さん）

1/23～2/5

リース（打田洋子さん）

お知らせ

年末年始の休館日

あそぶっくは1月6日(火)から開館します。

あそぶっくのスタッフは、これからもあそぶっくを
多くの人に愛される場所にしたいと考えています。感
想や要望などみなさんの声を気軽にお寄せください。
お待ちしております。

あそぶっくらぶは冬休み中です

あそぶっくらぶは、学校の冬休みにあわせてお休
みしています。今年最初のあそぶっくらぶは1月29日(休
)の「魔法のじゅうたん」から開催します。

ニセコ町学習交流センター「あそぶっく」

●開館時間／午前10時～午後6時

●休館日／月曜日 祝日(月曜日と重なったときは、次の火曜日も)
第4金曜日(図書整理日のため) 年末年始

〒048-1502

虻田郡ニセコ町字本通105番地

☎0136-43-2155 FAX 0136-43-2156

ホームページアドレス <http://www.13.ocn.ne.jp/~asobook/>

赤ちゃん絵本が増えました

「赤ちゃん絵本の購入にご利用ください」と
寄付をしてくれた、神奈川県の主婦グループ
「フィメゾン」のみなさんからの寄付金で、新
たに赤ちゃん絵本が棚に加わりました。絵本コ
ーナーが一層楽しくなりましたので、ぜひ一度
ご覧ください。

- ・ありがとう へんてこライオン
- ・ももんちゃん えーんえーん
- ・ももんちゃん のっしのっし
- ・ごくらく ももんちゃん
- ・かくれんぼ ももんちゃん
- ・なーらんだ
- ・わたしの
- ・ぼく うまれるよ
- ・おんぶ おんぶ ねえ おんぶ
- ・どうぶつとあつぷいぷい！
- ・きぜつライオン
- ・あっあっあっ、みーつけた！
- ・おおきくなりたいちびくまくん
- ・おにぎりくんがね…
- ・たまごさんがね…
- ・ちょうちょう ひらひら
- ・やだ！
- ・ゆうびんやさん おねがいね
- ・ぼく、ふゆのきらきらをみつけたよ
- ・でんしゃにのって

このコーナーでは
毎月子育てに関する
さまざまな活動や情報を紹介します

ここに ひろ場



子どもたちを遊ばせながら、虫歯予防のお話を聞くみなさん

子育てTopics

お子さんの歯を 大切に

育児
セミナー
12月4日

12月の育児セミナーは、虫歯予防のお話とお母さん同士の交流でした。

歯科衛生士から、歯ブラシの動かし方や磨く強さ、子どもが嫌がったときの対処法など、正しい歯の磨き方を教わりました。参加したみなさんからは、たくさんの質問が出て、子どもの歯の健康に対する関心の高さがうかがえました。3月の育児セミナーでは、離乳食づくりを学びます。



小さい子ども集中してお話を聞いてくれました

人形劇 面白いね

絵本の
読み聞かせ
12月12日

12月の子育て講座は、あそぶつくポランティアのみなさんによる人形劇でした。

今回の演目は、小さな子どもたちも楽しめるようにと「コンジンさんがあかいわけ」「はらへこあおむし」を上演しました。あそぶつくのみなさん手作りの美しい人形を使っただ楽しいお話に、集まった子どもたちはもちろん、お母さんたちも楽しそうな表情でお話の世界を楽しんでいました。

幼保総合化情報

集団生活での感染症

寒くなるこの時期、気をつけたいのが感染性胃腸炎やインフルエンザ、マイコプラズマ肺炎などの感染症です。センターでは集団流行を防ぐため、これらの病気になった園児には登園を控えてもらうようお願いしています。感染症の原因はウイルスや細菌、カビなどのため、その予防には手洗とうがい、規則正しい生活習慣、体力づくりなどが有効です。また感染症には、水痘や耳下腺炎などのように、一度感染すると免疫が付き一生かからないものもあります。センターでは園児たちへの感染を防ぐため、日ごろから顔色や様子などを良く見ながら、健康状態を確認しています。

●問合せ／幼児センターきらっと

☎44-2700 担当=浦野・木村



「手洗い・うがいでカゼ予防!」

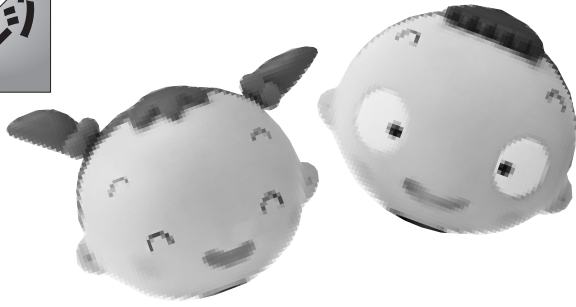

●このページに関する問合せ

子育て支援センター「おひさま」▶担当：四方しかたまたは浦野

☎44-2739 ㊚ 44-2725

●子育て支援ホームページ

<http://www.town.niseko.hokkaido.jp/kosodate/>

今月の1枚



幼児センター発表会 くま組ねずみの嫁入り

やけどに注意しましょう

冬はやけどなどの事故が増加します。

特に、小さいお子さんがいるご家庭では、ストーブ・電気ポット・こたつなどによるやけどに注意しましょう。

万一、お子さんがやけどを負ったときには、

・患部が赤いだけのとき

……………10分ほど水で冷やす

・水ぼうがが出来たとき

……………10分ほど冷やし病院へ

心配な症状のあるとき、やけどの範囲が子どもの手の平よりも広いときは病院へ行きましょう。

おもちゃの選び方

子どもにおもちゃを買うとき、たくさんの種類があって、何を基準に選べば良いか迷うというお父さんお母さんのために、おもちゃの選び方を紹介します。参考にしてください。

●安全性について

子どもがなめても安全な材質、塗料、形状、誤飲しない大きさであるか確認します。特に子どもが3歳以下の場合はよく確認してください。

●いろいろな遊び方が出来るおもちゃか

電池で動くおもちゃよりも自分で動かして遊ぶおもちゃや、さまざまな遊び方が出来るおもちゃの方が、飽きずに長く遊べます。

●美しい色、音、デザインか

キャラクターデザインに目が行きがちですが、シンプルで美しい色、音、デザインのおもちゃを選びましょう。木や木綿など天然素材を使ったおもちゃは、温かみがあって良いですね。

おもちゃにはさまざまなマークがついているものもあります。こうしたマークを参考におもちゃを選ぶことも出来ます。

ST 『STマーク』日本玩具協会が作った安全性基準のマークです。このマークがついたおもちゃで事故が起きた場合、補償を受けることができます。

1月の子育てカレンダー

~6日(火) おひさま年始休業

6日(火) 幼児センター長時間型始業日

21日(水) 幼児センター短時間型始業日

毎週(月)~(金)9時30分~12時
自由開放(おひさま)

くらしの情報 報

お知らせ

いよいよ放送開始

地上デジタルテレビ放送

地上デジタルテレビ放送が、昨年12月24日から放送開始されました。

これまでのアナログ放送は、平成23年7月24日まで放送を続けます。

地上デジタルテレビ放送を視聴するには

地デジ放送を見るためには、地デジ放送対応のテレビに買い替えるか、アナログ用のテレビに地上デジタルチューナーを接続する必要があります。

なお、現在みなさんが使用しているテレビアンテナは、そのまま使用できませんので交換の必要はありません。

ん（一部地域を除く）。

地デジ詐欺にご注意ください

地デジ放送の開始に伴い、「現在使用しているテレビが見られなくなる」「アンテナの調整が必要」といった工事代金や手数料を請求する事例が増えています。

また、「テレビ局員」や「地上デジタルテレビ受信対策員」などを名乗り、地デジ受信料の支払いを求める事例も報告されています。

地デジへの切り替えで、行政機関やテレビ局がお金を請求することは一切ありません。

このような身に覚えのない請求を受けたときは、支払わずにすぐ北海道総合通

信局や警察、消費者センターへご相談ください。

問合せ／総務省地デジコールセンター

☎ 0570・07・0101

または

☎ 03・4334・1111

回収にご協力ください

そよかぜ通信機器の回収

町では、昨年末に放送を終了したそよかぜ通信宅内機器の回収を受け付けています。

まだ自宅に宅内機器が設置されている人は、機器を取り外し、役場へお持ちください。

機器の取り外し方は、広報二セコ12月号8ページをご覧ください。

■機器持定期限／1月30日

（含）まで

なお、家族に高齢者しかいないなどの理由により自力で機器を取り外せない人は役場へご相談ください。

また、町営住宅に住んでいる人で、配線が壁の中に埋め込まれているため取り外しができない場合もご連絡ください。

■問合せ／企画課広報広聴係

☎ 44・2121

担当Ⅱ重森・山崎

犬は放し飼いでけません

野犬掃とうの実施

町では、野犬掃とうを実施します。犬を飼っている人は、犬を逃がしたり放し

飼いをしたりしないよう十分注意してください。

期間中に犬を捕獲した場合、まず登録台帳などと照合して飼い犬であるかどうかの確認をします。飼い犬と確認できない場合や、人または家畜への危害防止のため緊急を要する場合には、野犬とみなして処分します。飼い主のみなさんは、飼い犬の適正な管理にご協力ください

■実施期間／1月6日（火）

～3月31日（火）

■実施区域／町内全域

■実施方法／薬殺処分ほか

■問合せ／町民生活課環境係

☎ 44・2121

担当Ⅱ佐藤・石橋

特別児童扶養手当とは

特別児童扶養手当は、身体や精神に中程度以上の障がいのある20歳未満の子どもを、家庭で養育・看護している保護者に支給されます。ただし、次のいずれかに当てはまるときは、手当を受けられません。

1. 手当を受けようとする人や対象になる児童が日本国内に住んでいないとき
2. 児童が児童福祉施設など（母子生活支援施設、保育所、通園施設などを除く）に入所しているとき
3. 児童が障がいを理由として公的年金を受けられるとき

この手当は、認定請求をしないと受給することができませんので、受給要件に該当すると思われる人は保健福祉課福祉係へお問い合わせください。

なお、手続きには印鑑のほか医師の診断書、戸籍謄本や住民票などが必要になります。また、転出入などにより認定請求内容に変更がある場合も手続きが必要です。ご注意ください。

■問合せ／保健福祉課福祉係
☎44-2121 担当=松澤・横山

2年に1度の手続きです
入札参加資格審査申請の受付

後志支庁とニセコ町では、平成21年度から22年度に発注する工事や製造の請負、物品の購入・リース、その他契約の競争入札に参加を希望する事業者の、資格審査申請受付を行います。

北海道後志支庁

■受付期間／
【第1回】1月13日(火)～1月22日(木)
【第2回】1月29日(木)～2月4日(水)

※土、日、祝祭日を除く

■受付時間

午前9時30分～正午
午後1時～午後4時30分

■提出先・問合せ

後志支庁 倶知安町北1東2

《工事》地域振興部総務課
公共工事申請窓口
☎23-1326

《物品購入・リース》地域振興部総務課出納需品係
☎23-1323

《業務委託》地域振興部総務課総務係
☎23-1313

ニセコ町

ニセコ町の申請受付期間は次のとおりです。入札などに参加を予定している事業者は、申請忘れのないようご注意ください。

■受付期間

2月1日(日)～2月28日(土) 午前8時40分～午後5時15分

■窓口受付

は平日のみ ※郵送可。ただし受付期間中に必着すること

■問合せ

建設課管理係
☎44-2121 担当=千葉

まちの事件簿

ニセコ町防犯協会

倶知安警察署 ☎22-0110

万引き事件の発生

町内のコンビニエンスストアで、食料品などが万引きされる事件がありました。

盗難事件

タイヤ盗難事件の発生

一般住宅の車庫の中に置いていたタイヤが盗まれる事件が発生しました。

死亡事故発生

11月21日、字西富の国道5号線で大型貨物車と普通乗用車が衝突し、運転手が死亡する事故が発生しました。

交通事故

町営 空き室があります

住宅に

情報

平成20年12月20日現在

団地名	形式	構造	家賃	戸数	駐車場
望羊団地 G棟	2LDK 世帯用	3階建 平成5年建設	10,400円～55,600円	1戸	駐車スペースなし
のぞみ団地 2号棟	3LDK 世帯用	2階建 平成8年建設	60,000円	1戸	駐車場あり (月額3,000円)
のぞみ団地 3号棟	2LDK 世帯用	2階建 平成10年建設	48,000円	1戸	駐車場あり (月額3,000円)

●受付期間／1月7日(水)～1月19日(月)

●入居資格／詳しくはお問い合わせください

■住宅情報に関する問合せ

建設課住宅管理係 ☎44-2121

担当=大久保・三橋

お知らせ
「活用ください」

中小企業緊急支援対策事業

国では、中小企業の雇用維持や創業支援の緊急対策として、新たな助成制度の創設と助成内容の拡充をしました。詳しいことは、お問い合わせください。

■支援対策内容／

- 1 企業収益悪化のため休業などをした中小企業事業主に休業手当額の5分の4を助成
- 2 新たに飲食料品小売業や介護、情報サービス業、宿泊業などを創業する中小企業事業主へ、創業経費や労働者雇用経費の一部を助成
- 3 65歳以上の人を雇用した場合に賃金の一部を助成
- 4 障がい者を雇用したときの賃金の助成額を拡充
- 5 介護未経験者を雇用した場合に賃金の一部を助成
- 6 試行雇用奨励金の対象年齢の拡充

■問合せ／岩内公共職業安定所

☎0135-62-1262

問もなく確定申告の時期です
納税のお知らせ

国税のお知らせ

平成20年分申告所得税・贈与税・個人事業者の消費税の確定申告

平成20年分の各税の確定申告期限と納期限は次のとおりです。早期から計画的に納税資金の準備をお願いします。

■申告・納税期限／

- 【所得税】 3月16日(月)
- 【贈与税】 3月16日(月)
- 【個人事業者の消費税】 3月31日(火)

※いずれも、申告期限と納期限は同日です

振替納税をお勧めします

納税には、安全で便利な振替納税をお勧めします。振替納税をするには、所定の「預貯金口座振替依頼書兼納付書送付依頼書」を税務署または金融機関に提出する必要があります。

この依頼書は、税務署に置いてあるほか、国税庁ホームページから印刷することもできます。

■国税庁ホームページ／

契約結果を公表します

- 工事や委託業務、物品購入などの契約結果をお知らせします。
- 11月11日から12月10日までに行われた入札や随意契約は次のとおりです。

※落札率とは、町が予定していた金額に対し、実際に契約した金額の割合のことです。

平成20年度町道愛媛団体通道路改良工事 (その2)	
予定価格：4,746,000円	契約金額：4,620,000円
落札率：97.3%	契約相手：牧野工業株式会社
平成20年度町道愛媛団体通舗装新設工事 (その2)	
予定価格：18,354,000円	契約金額：17,745,000円
落札率：96.6%	契約相手：東亜道路工業株式会社道南営業所
平成20年度二ツ町下水道管理センター機械設備分解整備委託業務	
予定価格：9,702,000円	契約金額：9,198,000円
落札率：94.8%	契約相手：クボタ環境サービス株式会社北海道支店
平成20年度二ツ町下水道管理センター電気機器点検整備委託業務	
予定価格：1,774,500円	契約金額：1,680,000円
落札率：94.6%	契約相手：北海道三菱電機販売株式会社
平成20年度町道等除雪委託業務	
予定価格：93,544,500円	契約金額：93,450,000円
落札率：99.8%	契約相手：ニセコパブリックメンテナンス協同組合

http://www.nta.go.jp
■問合せ／倶知安税務署
☎22-1192

道税のお知らせ

法人道民税・法人事業税などの北海道に納める税金は、「エルタックス」というシステムを利用して、インターネットからの申告ができます。

利用できるのは、北海道に申告を行う納税者（税理士など代理人を含む）で、利用届出の手続きをしている人です。詳しいことは工

ルタックスホームページをご覧ください。
http://www.eltax.jp/
■ホームページ／

■問合せ／後志支庁地域振興部税務課

☎23-1332

ご確認ください

国民年金保険料控除証明書
社会保険事務所では、国民年金加入者のみなさんに、確定申告などの手続きに必要な国民年金保険料控除証明書を送付しています。証

明書について分からないときは、専用ダイヤルにお問い合わせください。

■平成20年1月1日～9月30日に保険料を納めた人

11月に送付済みです
■平成20年10月1日～12月31日に初めて納めた人
2月に送付します

■問合せ／

控除証明書専用ダイヤル
☎0570-070-117
または
小樽社会保険事務所
☎0134-23-4236

弁護士 岡室恭輔の

くらしのお悩み 法律相談所



交通事故に 遭ったら？

事故が発生したときは、何よりもまず慌てず、すぐ車を止めて負傷した人を救護するとともに、新たな事故を防止しなければなりません。これを怠ると罰則があります。次に、運転免許証や名刺から相手の名前や住所、勤務先、車のナンバー、電話番号を確認します。このとき事故の目撃者がいれば、後日紛争になった場合に備えて、見た内容や連絡先を聞いておくといでしょう。

警察には必ず事故の報告をしてください。軽い事故の場合、相手から警察に届けられないように頼まれることがあるかもしれませんが、保険の手続きには事故発生を証明する書類が必要になります。また、事故直後は冷静な判断ができず、相手からの示談の求めについて応じてしまうこともあります。しかし、事故直後は何ともなくても、数日後体調が悪化する場合がありますので、安易な示談は避けましょう。

以上が事故直後の基本的な対応です。不安なことや分からないことがあれば専門家にご相談ください。

2カ月に1回、弁護士が身近な法律問題を分かりやすくお伝えします

岡室弁護士の事務所／**知安安ひまわり基金法律事務所**
知安安町南1条東2丁目4-7ベルウッドビル3階
☎21-6228 FAX21-6229

クリーンステーション

資源ごみ保管庫を 正しく利用しましょう

役場裏の資源ごみ保管庫は、収集日に資源ごみを出せなかったときや、自宅に保管スペースがなくて困ったときに利用することができます。しかし、最近は一度に大量の資源ごみが持ち込まれ、それぞれのごみを置く場所からあふれてしまうことがあります。資源ごみは、決められた日に各町内会のごみステーションへ出すことが基本ルールです。

また、資源ごみ保管庫に資源ごみ以外のごみを持ち込む人がいます。保管庫に資源ごみ以外のごみを置いていく行為は不法投棄に当たり、重い罰則が与えられる場合があります。

資源ごみ保管庫やごみステーションは、地域のみなさん全員が利用するものです。次に使う人が困らないよう正しく利用しましょう。

■問合せ／町民生活課環境係

☎44-2121 担当=佐藤・石橋

早期便は運休中です ふれあいシャトルの運休

ふれあいシャトルの早期便は、小・中学校の冬休み期間中にあわせて運休しています。ふれあいシャトルを利用する人は、お間違えのないようご注意ください。なお、早期便以外の便は、通常どおり運行していますのでご利用ください。

■早期便運休期間／

1月14日(木)まで

■問合せ／二セコバス

☎44・2001

または企画課経営企画係

☎44・2121

担当=山本・齋藤

届け出を忘れずに

調理師就業届出のお知らせ

調理業務に従事している調理師は、法律により2年に1度、12月31日の時点で調理業務をしていた場所などの届け出を義務付けられています。届出用紙は、調理師会支部、または俱知安保健所に備えています。

■届出期限／1月15日(木)

■届出先／北海道全調理師

会俱知安支部(俱知安保健所内)

俱知安町北1東2

☎23・2027

■問合せ／俱知安保健所健康推進課健康増進係

☎23・1952

■除雪機の事故を防ごう

家庭用除雪機の取扱注意

毎年、冬になると歩行型除雪機による事故が多発しています。

家庭用除雪機を使用する

ときは、前方や雪を飛ばす方向に人・車・建物がないことを確認し、除雪機の回りに人が近付かないようにしましょう。

また、雪詰まりを取り除くなど回転部に近付くときは必ずエンジンを止め、回転が完全に停止してから作業をしてください。

■問合せ／除雪機安全協議

会(社団法人日本農業機械工業会内)

☎03・3433・0415

☎03・3433・0415

1月17日は「防災とボランティアの日」

「防災とボランティアの日」は、平成7年のこの日に阪神・淡路大震災が発生したことから、改めてボランティアや防災について考える日として定められました。この機会に、身の周りの防災への備えを再確認しましょう。

■問合せ／二セコ消防 ☎44-2354 佐竹・坂本

お知らせ

町の将来を考えよう

まちづくり町民講座開催

町では、町民のみなさんと一緒に町の課題や将来の姿を考える、まちづくり町民講座を開催します。

今回の町民講座では、今年度見直しを進めている「まちづくり基本条例」を中心に、今後のまちづくりについて考えます。

■日時／2月9日(月) 午後6時～

■場所／町民センター

■内容／

講演「法の活用で進める
自主自律のまちづくり」
講師 九州大学法学部
田中孝男准教授

対談「ニセコ町まちづくり基本条例の今とこれから」

■問合せ／企画課経営企画係
☎44・2121

担当Ⅱ山本・齊藤

募集

すてきな出会いを見つけよう

グリーンパートナー参加者募集

ニセコ町グリーンパートナー

ナー推進協議会では、町内で農業・商工業に従事する青年と都市部に住む独身女性との出会いを応援する交流会を開催します。

ぜひ、ご参加ください。

■日時／2月7日(土) 午後5時～

■場所／札幌市

■参加資格／町内在住の35歳以上の独身男性

■定員／10人

■参加料／8000円

■申込締切／1月15日(木)

■問合せ／グリーンパートナー推進協議会(農業委員
会内)
☎44・2121

担当Ⅱ福村

注意

不審な電話や郵便に注意

定額給付金を装う詐欺

現在国で議論されている「定額給付金」について、給付を装ってお金を振り込ませたり、個人情報報告せたりする事例が報告されています。

もし、定額給付金の手続きが始まって、みなさんが始まって、みなさん

がお金を振り込むような手続きは絶対にありません。

自宅や職場に国や市町村などをかたった電話がかかってくる、郵便などが届いたりしたときは、すぐにご連絡ください。

■問合せ／企画課経営企画係
☎44・2121

担当Ⅱ山本・齊藤

スポーツ

ウィンタースポーツを楽しもう

靄スキー・スノーボード講習会

教育委員会では、仕事の後でも気軽に参加できるように、夜間に講習会を開催します。小学生以上の町民のみなさんは、どなたでも参加できます。

■開催日／

・1月26日(月)・27日(火)・28日(水)・30日(金)

・2月2日(月)・3日(火)

■時間／午後6時～午後8時

■場所／ニセコアンヌプリ国際スキー場

■集合場所／現地集合

※午後5時30分総合体育館出発の無料送迎バスの利用を希望する人は、事前

にお申し込みください

■リフト代／個人負担(リフト代のほか、ID保証金として千円が必要です)

■申込締切／1月16日(金)

■申込み・問合せ／町民学習課スポーツ係

☎44・2034
担当Ⅱ淵野・佐野

相談

相談ください年金のこと

社会保険事務所出張相談所

小樽社会保険事務所では、年金の相談や問い合わせに対応する出張相談を実施します。気軽にご利用ください。

■開設日時／

・1月8日(木)
午後1時～午後5時

・9日(金)
午前9時～午後2時

・2月4日(水)
午後1時～午後5時

・5日(木)
午前9時～午後2時

■場所／倶知安町後志労働福祉センター

■問合せ／小樽社会保険事務所

☎0134・23・4236

初回相談料は無料です

しりべし弁護士相談センター

相談を希望する人は、事前に電話でご予約ください。10時～午後4時

■相談受付日／毎週水曜日

■相談時間／30分程度

■場所／岩内町高台84-3

■相談料／初回のみ無料

■申込み・問合せ／しりべし弁護士相談センター

☎0135・62・8373

心の贈り物 善意に感謝します

ニセコ町社会福祉協議会受付分

《昔我親交会》山田 征猛 様
(母が生前お世話になったお礼として)
《本通団地》大栗 俊夫 様
(母が生前お世話になったお礼として)
《福井地区親交会》齊藤 信一 様
(母が生前お世話になったお礼として)

ニセコ福祉会受付分

《本通団地》大栗 俊夫 様
(社会福祉事業に役立ててください)
《福井地区親交会》齊藤 信一 様
(社会福祉事業に役立ててください)
《宮田》内田 茂雄 様
(社会福祉事業に役立ててください)

1 月生まれ

1 歳の写真



戸沢 一弥くん
(15日) 望羊団地
(嘉一さん=弥生さん)
「人の気持ちの
わかる子に育ってね」



田中 利玖くん
(16日) 有島3
(久敬さん=富美江さん)
「人に優しくできる元気で
たくましい人に育ってね」

こんにちわ
赤ちゃん

本通10 今井 蒼太くん
★11月12日生 (美敬さん=朋子さん)
曾我親交会 瀬古 優月ちゃん
★11月17日生 (康平さん=みき子さん)

ご結婚
おめでとう
ございます

本通10
山口 丈夫さん♥堀 美由紀さん
11月23日
中央2
久保 守さん♥竹村江梨香さん
11月23日
宮田
宮下 健一さん♥中田 友子さん
12月5日

ごめいぶくを
おいのびます

ニセコ親交会 村越 暁さん
(満27歳) 11月14日
ニセコハイツ 大栗トラ子さん
(満84歳) 11月28日
ニセコハイツ 内田 嘉雄さん
(満92歳) 11月29日
みずほ 佐々木マサエさん
(満83歳) 11月30日

11月15日~12月14日
住民係窓口届出分

くわがたのこころ

健康づくり だより

保健福祉課
健康づくり係
☎44-2121



青木保健師

冬の食中毒「ノロウイルス」
にご注意!!

食中毒といえば夏のイメー
ジですが、ノロウイルスによ
る食中毒は毎年冬にピークを
迎え、特にこの数年は大流行
しています。

ノロウイルスとは？

ノロウイルスは「小型球形
ウイルス」ともよばれ、人に
感染すると小腸の中で増殖し
ます。もともとはウイルスに
汚染された二枚貝に潜んでい
て、その貝を食べることで感
染すると考えられています。

さらに、このウイルスは人
から人への感染力が極めて強
く、学校や高齢者施設など集
団生活をする場所では、大流
行することがあります。

ノロウイルスの感染経路は？

1ノロウイルスに汚染された

二枚貝を生、または十分な
加熱をせずに食べる

2 感染した人の便や吐いた物
がついた人の手を介して

3 感染した人の便や吐いた物
が乾燥し、空气中に舞い上
がったウイルスを吸う

感染後の症状は？

主な症状は、吐き気や嘔吐、
下痢です。38℃以上の高い熱
は出ません。嘔吐・下痢は1
日に数回から、ひどいときは
10回以上も繰り返す場合があ
ります。症状が続く期間は、
1~2日間と短期間ですが、

乳幼児や高齢者など抵抗力が
低下している人は、脱水症状
を起こす場合があります。注意が
必要です。また、吐いた物が
気管に入り、窒息によって死

亡する危険性もあります。
感染後の治療方法は？

現在のところ、体内に入っ
たノロウイルスに効果のある
特効薬はありません。こまめ
に水分を補給して、脱水症状
にならないようにすることが
大切です。なお、下痢止めは
ウイルスの排出を遅らせてし
まうので、使用は控えてくだ
さい。また、症状によっては
点滴などが必要なこともあります。
体調が悪いときは早め
に病院で受診しましょう。

家庭での予防方法

感染後の症状は短期間です
が、ウイルスが体内から排出
されるには2週間ほどかかり
ます。その期間中は、家族へ
感染する可能性がありますの
で、家族全員で次のことに注
意しましょう。

- 予防の基本は手洗い。帰宅
時や食事前には、流水・せ
っけんで必ず手を洗う
- 食材を調理するときは十分
に加熱する
- 調理中は手洗いと器具の洗
浄・消毒を徹底する
- 便や吐いた物で汚れた物・
場所はゴム手袋とマスクを
着けてすぐに消毒する

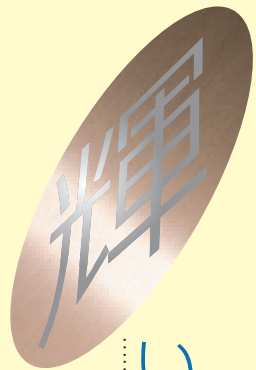

いてるね、この人

No.157

園児のにんじん堀り体験やひまわり畑整備などさまざまな活動に取り組むニセコ町農業青年会。今月はその会長を務める、若山弘さんを紹介いたします。

青年会で積んだ経験は 自分を伸ばす大切な財産です

若山 弘さん (字近藤)



「会のみんなに支えられて乗り切ってこられました。会員あつての青年会ですね」と笑う若山さんは、昨年4月から会長を務めています。

「会長としては何も…」と控えめに語る若山さんですが、昨年11月には、道外でニセコ農畜産物をPRする農産物販売促進委員会と協力して、初めて道外の直売イベントに青年会として参加するなど会の活動を引っ張っています。若山さんは「道外の消費者の反応をから、自分たちの野菜がどれほど魅力的かを感じました」とその感想を話しました。

また、青年会が平成19年から5年計画で取り組んでいる作物が、イモのような実をつけるマメ科の植物「アピオス」です。そのきっかけは、会員の一人が町内で偶然出会った大学講師との会話からでした。その特性や町内栽培の可能性を聞いた会員の提案を受けて「0から挑戦できることが青年会の強み」と、新たな挑戦がスタートしました。若山さんたちは、熱心な勉強と試行錯誤を繰り返して、栽培2年目には前年の倍近い大きさの実がつくようになりました。しかし、その結果を受けてもなお「まだ改善の余地がある」と上を目指します。

そんな青年会が唯一抱える課題が、新たな会員の獲得です。若山さんは「仲間との活動で農業に対する視野が広がっただけでなく、やりがいを感じるようになりました。参加していなかったら農家を辞めていたかも。何より楽しいですから、気軽に参加してほしいですね」と呼びかけます。精力的な活動を続ける農業青年会。その取り組みは、将来のニセコ農業を力強く支えてくれるのです。



大地が白銀に輝く冬は、他の季節にはない独特の美しさがあると思います。当別町出身の作家佐々木丸美の小説『雪の断章』は、冬の北海道が舞台です。「冬が好き」という主人公のかたくななまでの清らかさ、繊細さは、まるで降ったばかりの雪のよう…。夜の長い冬は、スキーもいですが読書もお勧めです。(ま)

人の動き (11月末現在)

人口	4,684
(前月比)	+15)
男	2,260
(前月比)	+11)
女	2,424
(前月比)	+4)
世帯	2,126
(前月比)	+8)

外国人登録者(前月比+27)

