

広報

まちの『今』を伝える情報誌

ニセコ

Public Relations of NISEKO

2012

10

OCTOBER

【特集】

ラジオニセコ開局記念ドラマ 夜明けの神さま
働き盛りのみなさん
自分の健康気にしていますか？



まちづくり情報室.....11

まちの話題.....19

みんなのページ.....21

くらしの情報.....25

まちのカレンダー.....30

特集

まちづくり情報室

まちの話題

みんなのページ

くらしの情報

まちのカレンダー

けの神さま

らない世界で生きていく。
った人、見た光景の一つひとつが、
み出す勇気や、微笑みを与えてくれるに違いないー

純光 前原 光紀 小野 剛良 佐竹 愛美 吉川 洋子 木原くみこ
シヨン 竹内 祥子

大賞] 佳作作品
術 杉澤 洋輝 演出助手 渡辺 豪

76.2MHzラジオニセコで放送

ラジオニセコ開局記念ドラマ

夜明

—俺たちは、思い通りにな
しかし、あの旅で出逢
人生の新たな一步を踏

出演 ラジオニセコ放送劇団
宝積 公士 佐々木 琴音 加藤 淳 空
高久 真有 秋元 麻椰 宮川 博之 ナレー
制作・統括 木原くみこ
原作・脚本 高橋 舞 北海道ラジオの会「第8回北のシナリオ
録音・編集 宮川 博之 音楽・効果 竹内 祥子 制作技
演出 菊地 寛
制作・著作 ラジオニセコ 制作協力 北海道ラジオの会

10月8日（月） 午前8時
午後1時
午後8時

Story

夜明けの神さま

レストランで働いている健吾。そこへかつての同級生の山崎夫婦がやって来る。幸せそうな二人との境遇に差を感じ、落ち込む健吾。帰宅した健吾は、両親と諍い、自宅の軽トラックで家を飛び出す。乱暴な運転で危うく少年とぶつかりそうになる。少年「実」との出会いである。実から神さまを探していることを聞いた健吾は、実と一緒に探しに行くことにする。狩太神社の祭に訪れた健吾と実は、お守りをきっかけに喧嘩となり、実とはぐれてしまう。実はアンブリーの麓でペンションを営む洋子に保護されていた。洋子から神仙沼の話聞いた二人は、未明、沼に向かう。そこで、二人の心の中の迷いや悩み、本音が吐露される。神仙沼に朝の光が差し込み始めた時、沼のほとりに母と子の白馬が現れる。神さまだろうか…いや化身か…親子の白馬を見た二人は、それぞれの人生の新たな一歩を踏み出していく。心の中にあつた壁を打ち破って。

Voice

高坂健吾役
宝積 公士さん



友

人からラジオオニセコに
来い！って連絡があつたので局舎に行ってみたら、その日は劇団のオーディションの日。ラジオドラマは楽しそうだなって思っていたけれど、いきなり台本を渡されて読むことになりました。何がどうなっているのか分からないうちにオーディションは終了し、後日主役の健吾役に決定。いままで学芸会や中学校の文化祭の演劇に出演したくらいで、声優の経験は当然なかったもので、本当に僕で良いのかなって不安でした。

ラジオドラマの声優って本当に難しく、言葉だけで心の裏側や景色や生活感などを表現しなくてはならないのでとても大変です。練習を始めたらころは本当にダメで、自分でも相当へこみました。演出の菊地先生から「普段しゃべっている時はすごくいいのに」と言われた一言がきっかけで、会話の中の取り方を意識することで、みなさんに聴いていただけるようになったのかなと思います。

今回のドラマの聴きどころは、自分の役では健吾という青年の心の変化を、声で表現しているところを聴いてもらいたいのです。ドラマ全体では、ストーリーの面白さもあるのですが、会話の掛け合いのリズム感も楽しんでもらえたらと思っています。

ラジオドラマは目で理解することのできるテレビや映画と違い、私たちが伝える言葉

をみなさんが聴き、頭の中でシーンをイメージしてもらう、相互の共同作業で完成するものです。

僕も、そして劇団もこれから成長していくためにも、みなさんからご意見をいただき、それを参考にして次回出演の時に活かしていきたいと思っていますので、10月8日はぜひ番組を聴いていただければうれしいです。

心を込めて台本を読むのではなく、
登場人物の心情を理解して、
情景を頭に描いて、会話のように話す。

Voice

演出

菊地 寛さん



ニセコの景色や風土、そして劇団員。
それぞれの個性を最大限に生かす、
それが演出の一番の仕事。

昨年12月に行ったラジオドラマ作り体験の時に「これはいける」という手ごたえを感じていましたが、今回、実に素晴らしい劇団員がそろったと強く実感しています。劇団員はラジオドラマ作りに対する情熱があふれていて、顔合わせから台本読みなどの練習を積極的に取り組む中で、今回のラジオドラマの方向性や、それと同時に劇団員の気持ちも一つになっていくのが分かりました。本当に素晴らしい雰囲気になったと思います。

景などのイメージを、団員がそれぞれの表現方法で伝えるように話をしました。劇団員たちの努力の結果、初めてラジオドラマへ出演するとは思えないほど、素晴らしい完成度で収録を行うことができました。今回のドラマはぜひ家族で聴いてもらいたいと思っています。特に、男の子「実」の話に、大人の「健吾」が心の中にある「何か」に気づいていくあたりは、子どもが必死になって考えていることや、素直な感性に「ハッと」気づかせられることもあるという、我々大人へのメッセージになるかもしれません。私たちの劇団は、ドラマを聴いている人たちの頭の中に

シーンをスムーズに描くことができるように、ニセコらしい内容の話や音を取り入れながらドラマを作っていきたいと思っています。今回のドラマではニセコの町や神仙沼が舞台になっていますし、狩太神社祭の音なども効果音として使っています。

ラジオニセコ劇団は、ニセコに根付き、みなさんに愛され誇りに思っていただけけるような劇団を目指して今後も活動していきたいと思っています。

Story

ラジオニセコ放送劇団

平成24年7月に産声を上げた「ラジオニセコ放送劇団」

昨年12月に行われた「第2回ニセコラジオ塾」で、ラジオドラマ作りを初めて体験し、

声や音だけで情景を伝えるラジオドラマの魅力や可能性を知りました。

私たちは、10歳から56歳までの16名で、性別も個性も異なりますが、

ニセコを愛し、ラジオを愛する人たちで結成した劇団です。

ラジオドラマの制作を通じて交流を深め、学びあい、絆を育みながら、

魅力に満ちた活力あふれるニセコをみなさんに伝え、そして自分自身がそれを実感したいと思っています。

今回の作品は私たちのデビュー作です。

今後も、みなさんの耳と心に残る劇団になれるように、この作品をステップに、次回作に取り組んでいきます。

劇団に対するご意見や、劇団への入団希望などありましたら、ぜひお気軽にご連絡ください。

■ラジオニセコ放送劇団事務局 ☎0136-55-5762 (宮川・竹内)

働き盛りのみなさん 自分の健康 気にしていますか？

働き盛りのみなさん、健康で楽しい毎日を過ごしていますか？

「少し太ってきたかな？」「体力が落ちてきたかも…」「なかなか眠れない」など、身体の微妙な不調を感じるようになってきても、この年代は仕事が忙しかったり、子どもの世話や家事に追われるなど、自分の健康については後回しにしまっていることが多いのではないのでしょうか。

また、「まだまだ若いから」と言って、無理をしていることはありませんか？

どんな人でも、人生がいつまでも続くことはありません。

しかし、限られた人生の最後の最後まで、健康で楽しく暮らすことができれば、とても幸せなことだと思いますか。

自分の事より家族や職場、地域のために一生懸命頑張ってしまうみなさん。

自分の健康について、少し考えてみませんか。

第2次ニセコ町健康づくり計画テーマ

『生活習慣を変えて、 どんどん健康どんどん活力！』

町では、働き盛り期（19歳から64歳）のみなさんに焦点をあてて、生活習慣病の予防の取り組みを推進するために、「第2次ニセコ町健康づくり計画」にこころをこらき健康プラン2」を今年の2月に策定しました。

この計画以前は、平成15年3月に策定した「ニセコ町健康づくり計画」に基づいて、町民の一人ひとりが健康についての情報と健康への知識を共有し、生活習慣として日常的に健康づくりに取り組み、生活全体の豊かさの向上を図ることを目的に、健康運動教室や感染症対策など、さまざまな健康づくり活動に取り組んできました。

しかし、変化する生活様式や、日常の食事や運動といった生活習慣に起因する「生活習慣病」の発症割合が増加してきていることから、第2次計画では、第1次計画の考え方を踏まえながら、食生活を重視した生活習慣の見直しを重点的に取り組み、みなさんの健康増進を目指していきます。



健康のために何をするの？

心臓病や糖尿病、脳血管障害など生活習慣病の発症や進行に大きな影響を与える生活習慣。健康のために次の5つのポイントを積極的に取り組んでいきましょう！

- ・ 健康的な食生活
- ・ 楽しく運動
- ・ 自分の身体を知る
- ・ ストレスフリーなところ
- ・ いつまでも自分の歯で



健康づくりは支え合って！
家族、友人、仲間と一緒に取り組みましょう！

長生きは幸せなの？

健康寿命のお話し

日本人の平均寿命は、男性で80.4歳、女性で86.7歳。世界でもトップレベルの長寿国です。しかし、その中には認知症や寝たきりなど、日常生活に支障がある人も含まれています。

一生のうち、健康で支障なく日常生活を送れる期間のことを「健康寿命」と呼び、この健康寿命の平均は男性が70.4歳、女性が73.6歳となっています。

男女ともに平均寿命と健康寿命に10歳前後の差があります。

寝たきりであっても、家族は長く生きてほしいと思いますが、一方で誰もが寝たきりにならないことを強く願っています。しかし数字だけを見ると、私たちは平均で10年前後、何らかの病気などにかかってしまう期間があることがわかります。

「健康で元気なまま長生き」が実現できれば、自分だけではなく家族にも幸せと喜びをもたらすことでしょう。

取り組んでみましょう！ 健康のためのポイント5

ポイント1 健康的な食生活

食生活は健康づくりの基本です。バランスのとれた食生活の大切さは知っていても、働き盛り期は、家庭でも職場でも地域でも積極的に活動するためとても多忙です。食事は時間に追われ、ともすればエネルギー補給といった感じになり、栄養は後回しになりがちです。

食事をするという事は、人間が活着ている間ずっと続けていく行動です。一食のつながりが一日となり、一日の食事の積み重ねが一生の身体を作っていきます。

あせらず、こつこつと、無理をせず、健康的な食習慣を身に付けましょう。

食生活 ココ がポイント

- 1、3食きちんと食べよう
- 2、栄養バランスを考えよう
- 3、脂肪・塩分の取り過ぎに注意
- 4、新鮮な海の幸・山の幸をとろう
- 5、腹8分目にしよう

こんな人は要注意！

- ・朝食を食べず、お昼はコンビニ弁当、夜は外食といった食事になって、野菜が不足していませんか？
- ・若いころと同じように、お肉や揚げ物など油ものを多くとり、食べる量も多いままではありませんか？
- ・しょう油やソースなどの調味料をたくさんかけて、味の濃いおかずを食べていませんか？

調べてみよう！

標準体重を知っていますか？

$$\text{標準体重 (kg)} = \text{身長 (m)} \times \text{身長 (m)} \times 22$$

$$\text{(例) 身長160cmの人は} \dots 1.6 \times 1.6 \times 22 = 56.3\text{kg}$$

※「それは無理！」という人は、20歳代の時の体重が、自分のベスト体重と考えてみましょう。

※太り過ぎを気にしがちですが、やせ過ぎにも注意しましょう。



ポイント2 楽しく運動

身体を動かし、運動習慣をつけることが健康な生活を手に入れる最大の方法であるということは、だれもが知っていることです。しかし、働き盛り期は運動する時間を意識して作らないと、なかなか運動に取り組む機会が失われてしまいます。

「若いころは特に運動しなくてもやせていたのに…」とと思っている人もいると思いますが、年齢を重ねると基礎代謝が低下し、カロリーの消費量に差が出てしまい、結果、太ってしまいうこととなります。

運動を毎日の中に取り込むことは、思い立ったその日から即実行というのはなかなか難しいものです。ですから、①一日の中で身体を動かす機会を見つける、②一日10分程度の運動から始める、③体を動かす楽しさや充実感を実感する、といったステップを踏んで、運動を習慣化していきましょう。

運動 ココ がポイント

- 1、積極的に体を動かそう
- 2、車に頼らず、できるだけ歩こう
- 3、適度な運動を継続しよう
- 4、運動仲間を作ろう

まずは筋トレ、次に有酸素運動

運動経験のある人で、「やせたい！」と思う人は、まずは筋力トレーニングに取り組みましょう。脂肪を燃やす筋肉の量を増やしてから、ジョギングなどの有酸素運動をすることで、効率的に体脂肪を減らすことができます。同時進行でもOKです！ただし、運動経験のある人は最初に無理してしまいがち。最初から力を入れすぎてけがをしないように注意しましょう。

歩いてみませんか

運動経験が無い人や、少ない人は総合体育館前を発着とした、約3.5kmと約2kmのコースのウォーキングをしてみませんか。ゆっくりとしたペースからはじめてみましょう。

また、ウォーキングだけでは物足りないと感じる人は、総合体育館でノルディックウォーキングのポールを借りて、ノルディックウォーキングを楽しんでみませんか？

ポイント3 自分の身体を知る

喫煙は、肺がんなどの病気への関連があるといわれ、周りの人の健康にも影響を与えます。また、多量の飲酒も健康に大きな影響を与えます。

日本人にとって最大の死亡原因であるがんや、生活習慣病の心臓や脳血管の病気を防ぐためには、健康診断による早期発見、早期治療の取り組みが重要になります。

国民健康保険に加入しているニセコ町の40～50代の方は500人ほどいますが、特定健康診査（糖尿病、高血圧症、脂質異常症などの生活習慣病予防のために実施される健康診査）には約90人しか受診していません。（平成22年度結果の下のグラフを参照）

身体の痛みなど身体の声に耳を傾けることも大切ですが、専門家による健康診査を定期的
に受診して、自分の身体の健康状態を詳しく知ることが健康につながります。

身体を知る ココ がポイント

- 1、健康のために禁煙しよう
- 2、分煙で吸わない人の健康を守ろう
- 3、定期的に健診を受けよう
- 4、健診結果を活用しよう
- 5、自分の身体の線に関心を持とう

特定健康診査年代別受診率

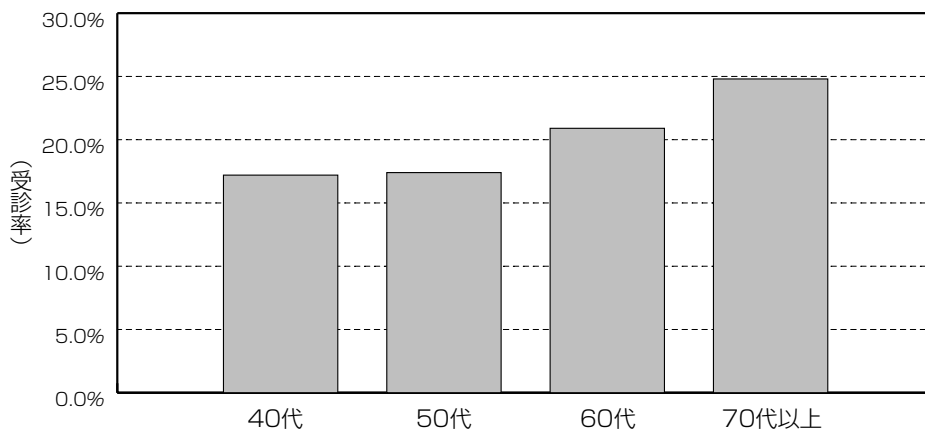

健診は怖くない？！

「健診結果が怖くて健診に行かない」「若いから大丈夫」と言って、健診を受診していない人はいませんか？健診は定期的
に受診することで病気の早期発見・早期治療を行うことができます。病気がすすんだ後に治療するよりずっと怖くありません。また、若くても病気になることもありますし、自分の身体の変化を知る意味でも積極的に受診しましょう。

ポイント4 ストレスフリーなところ

ストレスの中で生活していると言えるこの現代社会では、自分がストレスをためていることに気づき、解決のための相談を早めに行うことが大切です。

十分な休養と睡眠、こころのリフレッシュ時間をとり、こころと身体の健康を保ちましょう。また、こころの病気についての正しい知識を身に付けることで、家族の中や職場の中でストレスを感じている人たちを支え助け合っていきましょう。

ストレス解消！

ストレス解消で、お酒を飲むことはありませんか？

お酒は「百薬の長」と言われていますが、飲みすぎるとこころにも身体にも良くありません。

ストレス解消には自分の時間を見つけて、趣味でリフレッシュしましょう。

一人で悩まずに誰かに話すことも効果的です。

ニセコ町には豊かな自然があり、たくさんの温泉もあります。自然の中をのんびり歩き、温泉に入って身も心もリフレッシュしてみるのも良いでしょう。

ポイント5 いつまでも自分の歯で

歯や口腔の健康を保つことは、食事をおいしく食べたり、会話を楽しんだりできるなど、全身の健康に大きな影響を与え健康で豊かな人生を送るための基礎となります。

毎食後の歯磨きや歯間の清掃、定期的に歯科医院での歯石除去や清掃などを行い、いつまでも自分の歯でいられるようにしましょう。

8020（ハチマルニイマル）運動

ハチマルニイマル運動。舌をかんでしまいそうになる呼び名のこの運動。実は80歳で自分の歯を20本以上持とうという運動の事です。

親知らずを除く28本の歯のうち、20本以上自分の歯があれば、ほとんどの食べ物を噛みくだき、おいしく食べることができるそうです。

むし歯や歯周病などで歯を抜いてしまって入れ歯にならないように、正しい磨き方で歯を磨き、定期的に歯科医に歯を確認してもらうことが重要です。

健康づくりの主体はみなさん一人ひとりです。しかし、家族や地域、行政や関係機関・団体などが目標を共有し、それぞれの役割を果たしながら相互に連携し支えあうことで、みなさんの健康を維持し「健康寿命」を1歳でも長く延ばせるに違いありません。

みなさんで、幸せな生活を目指し取り組んでいきましょう！

■問合せ／保健福祉課健康づくり係 ☎0136-44-2121 担当=山本

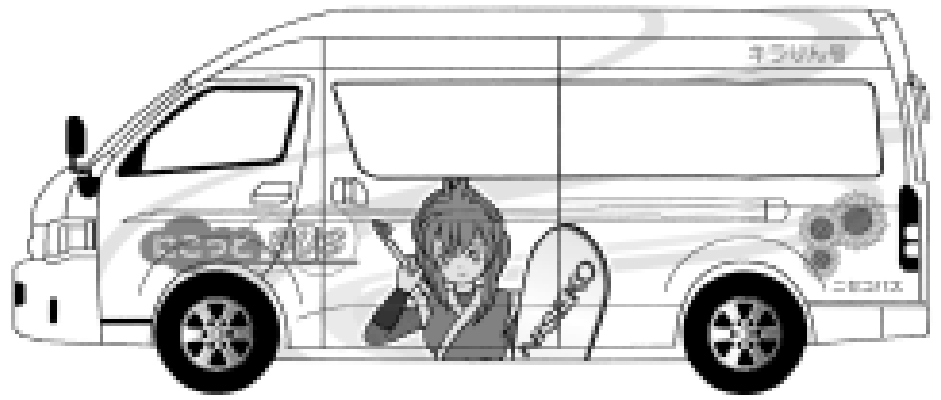

キラりん号

『こっとBUS』

町では、町内循環バス「ふれあいシャトル」を9月30日をもって廃止し、町民みなさんの足の利便性を向上させるため、10月1日からニセコ町デマンドバスの運行を開始しました。
デマンドバスは事前に予約して、乗り合い形式で目的地まで移動する新たな公共交通機関で、利用者の予約に応じて、利用者が指定した場所（自宅等）まで車両が迎えに行き、希望する目的地まで運行します。

呼んでくださいね 『にこっとBUS』

ニセコ町デマンドバスの愛称を8月1日から20日まで募集したところ、59作品のご応募がありました。応募いただいた作品を「ニセコ町デマンドバス愛称等選考委員会」において8月30日に厳正な選考を行った結果、ニセコ町在住の福村沙綾香さんの『にこっとBUS』に決定しました。たくさんのご応募、誠にありがとうございました。

『にこっとBUS』の意味は？

- ・ニセコ町の「に」と「こ」を掛け合わせて、「デマンドバスを利用することでみんなが笑顔になりますように！」という思いが込められています。
- ・やさしい雰囲気をだすために「ひらがな表示」としました。



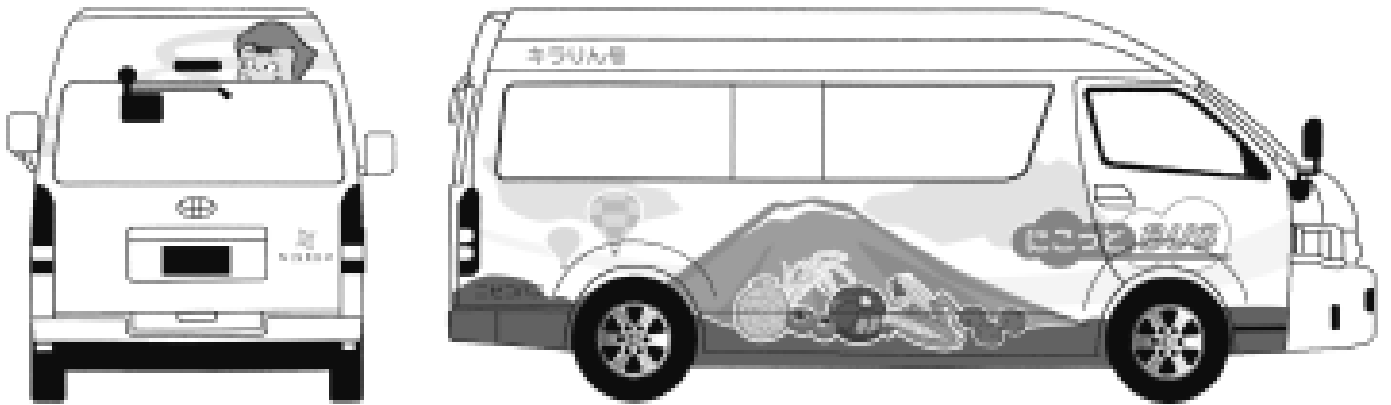

かわいい車が
ニセコ町内を走ります
バスデザインも
決定しました！

上と下にあるイラストはデマンドバス「キラりん号」と「ニッキー号」のイラストです。

1台は、ニセコ町商工会のキャラクターである「キラりん」をメインにし、羊蹄山とニセコ町の農産物を描き、いつまでもこの美しい景観と爽り多き恵（めぐみ）を受けられるようにとの思いを込めてデザインされています。

もう1台はニセコ町のキャラクターである「ニッキー」をメインに、町民の笑顔を散りばめて、バス利用によりみなさんが笑顔で生活が送れますようにとの思いを込めてデザインされています。

なお、この2台の車両と、「にこっとBUS」のロゴデザインについては、札幌市在住の安倍夏美さんにご協力をいただきました。

10月1日
デマンドバス『に
運行開始！

事前登録などの手続は不要ですが、乗車するには電話予約が必要となります。予約ご利用方法は、広報ニセコ8月号または9月に配布しましたチラシに詳しく載せていますのでこちらをご覧ください。

■デマンドバス予約センター（ニセコバス）

☎ 0136・43・2200

■問合せ先／企画環境課経営企画係

担当 〓 福村・佐々木

☎ 0136・44・2121

ニッキー号



税金や使用料等、納め忘れはありませんか？

～悪質な滞納者を許しません！～

町税等収納対策本部からのお知らせ

町 では、町道民税、固定資産税、軽自動車税、国民健康保険税などの町税、町営住宅家賃、上下水道料金、保育料、給食費などの町が徴収する*公課費の徴収率を向上させるため「二セコ町町税等収納対策本部」を設置しています。

収納対策本部の目的は、負担の公平性の確保、自主財源の確保、自主納付の推進を目指すもので、さらには滞納額の縮減を図るため、悪質な滞納者に対しては積極的に滞納処分を実施していきます。

町では、税金等が滞納された場合、自宅や職場への訪問や催告状を発送するなど、できるだけ早い時期に納税していただくよう納税相談を行っていますが、悪質な滞納者については、その人の財産について調査し差押えを行います。差押えなどの滞納処分は、法律に規定されている強制徴収の手続きですが、このようなことがないよう納期内納税にご協力下さい。

町税の収納額・収納率と累計の滞納者及び未収額

	平成23年度 現年分収納額	現年分 収納率	滞納分 収納率	平成24年9月現在	
				滞納者数	累計未収額
町道民税	1億7,637万円	97.46%	34.32%	179名	1,138万円
固定資産税	3億8,216万円	98.39%	12.65%	79名	1,526万円
軽自動車税	905万円	98.93%	39.22%	20名	27万円
国民健康保険税	1億4,940万円	95.30%	22.04%	146名	2,517万円

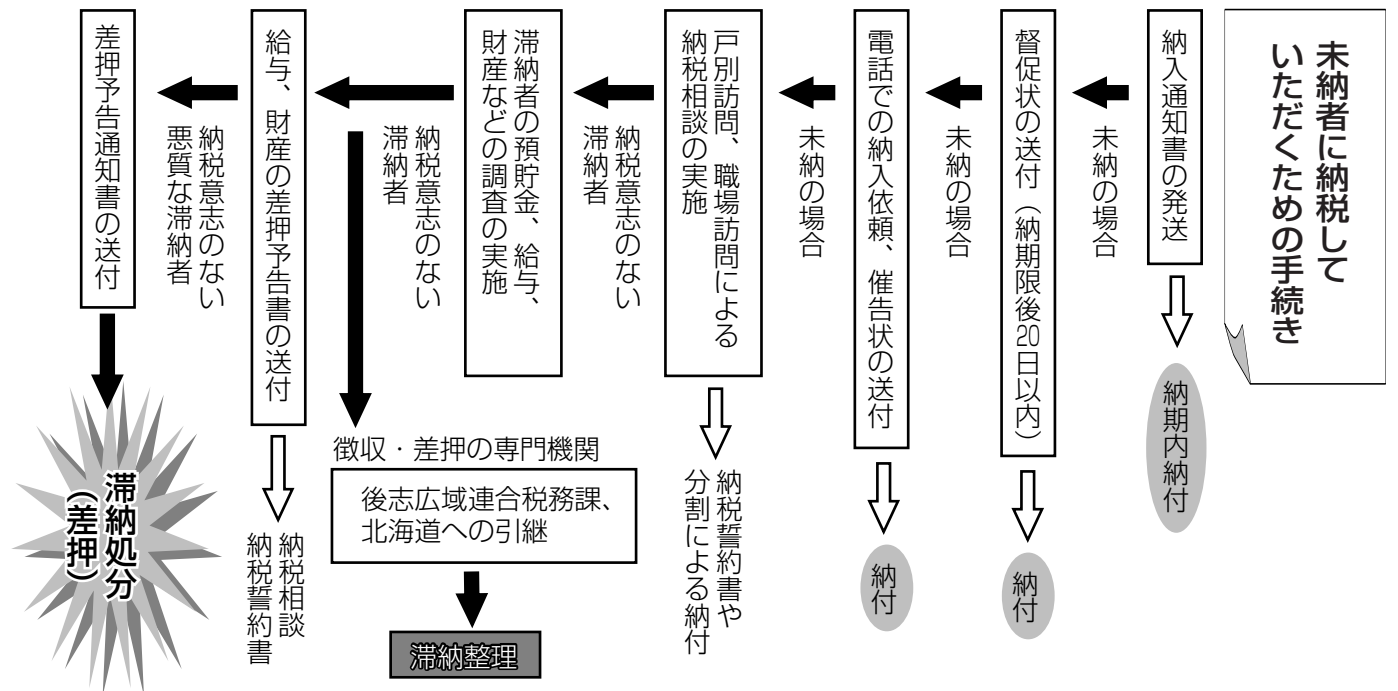

※公課費とは？

国や役場などが課する負担金や使用料のこと

町 税や公課費の滞納が増え、行政サービス等の低下を招くことになりかねません。収納対策本部では、今後も引き続き「負担の公平性の確保・自主財源の確保」を図るために「悪質な滞納はゆるさない」との基本姿勢で滞納整理に取り組んでいきます。

■問合せ／税務課 担当 林
☎ 0136・44・2121

町 ではみなさんに町税等を便利に納めていただくため、コンビニでの支払いができるように手続きを進めています。コンビニで納めることができないようになるのは平成25年度からです。近くなりましたらお知らせをします。

教えて！税金Q&A

Q 税金を納期限までに納めなければなりません、どうしても都合がつかません。

どうしたらいいでしょうか。

A 納期限までに納税できない事情がある場合には、税務課に相談してください。税金は、納税者のみなさんに自主的に納めてもらうのが本来の姿ですが、納税の方法を一緒に考えて行きましょう。

Q 督促状や催告状が届きましたが、税金を納付しないままにしておいたらどうなるのでしょうか。

A 税金を滞納している人に対して、自主的に納税してもらうため督促状や催告書を送付することなどにより、できるだけ早い時期に納付してもらうようお願いしています。それでもなお納付がなく、また町に対して連絡もない場合には、納期内に納付された人との公平を保つため、地方税法などの法律に基づき財産調査（給与・預金など）を行い、これらの財産を差し押さえることとなります。場合によっては差し押さえた財産を公売で現金化し、その代金を税金に充てることとなります。こうした差押、公売などの一連の手続きを「滞納処分」といいます。滞納処分は、自主的な納付がない場合に、法律に基づく手続きにより、税金の確保を図るものですので、このようなことがないように納期内納付にご協力ください。

なお、特別な事情により納付できない理由などがある場合には、税務課まで連絡してください。

Q 同意もなしに財産の差押はできるのでしょうか。

A 町が滞納者の財産を差し押さえる場合、滞納者の同意は必要ありません。税金を滞納していると、地方税法に基づき督促状を発送します。法律では、「督促状を発送した日から起算して10日を経過した日までに完納しないときは、財産を差し押さえないといけない」と定められています。したがって、財産の差押の実施は、本人の承諾の有無にかかわらず行われることとなります。大切な税金を確保するため、また納期限内に納めた人との公平を保つために、滞納者に対しては厳正に対応しています。

Q 国民健康保険税の減免について教えてください。

A 災害等により生活が著しく困難となった場合や貧困により生活のため公私の扶助を受けた場合のほかに、所得が皆無となったため、生活が著しく困難となった場合、また、本年度より65歳以上の高齢者及び障害者のみの世帯で生活が著しく困窮していると認められる場合に減免となりますが、対象となるには条件があります。また、リストラや倒産などにより職を失った人への負担軽減措置もありますので、いずれも遠慮なく税務課でご相談下さい。

私たちのまちの家計簿

平成23年度各会計決算から見るまちの財政事情

一般会計の決算

収支は黒字決算となりました

平成23年度の町の決算が9月の町議会で審議されました。そこで今月は、昨年度、町のお金かどのように使われたのかをお知らせします。

3年連続の大型決算

平 成23年度は、国の経済対策を受けて実施した中学校の増改築事業やニセコ町民センターの大規模改修事業、FM放送局舎の整備に取り組んだ結果、昨年、一昨年に引き続き積極的な財政運営となっております。

用環境向上を図ることができています。

歳出も2億9318万円の増加

公 営住宅や教員住宅などの住環境の整備、町道の改良舗装工事に加え、大型の公共事業として、ニセコ町民センターの大規模な整備を進めました。この事業は、再生可能エネルギーを利用する工夫を取り入れると共に、多種多様な利用にも対応できるよう部屋数を拡大し、光の差し込む明るい施設にリニューアルしています。そのほか、ニセコ町の施策の中心となる第5次ニセコ町総合計画をはじめとし、第2次環境基本計画、健康づくり計画等の各種計画を策定し新たなニセコ町の方を示しています。

主 要な財源である地方交付税は、昨年の大幅な増加水準のまま推移しています。また交付額は前年度に比べて455万円の増加となっています。また、国の経済対策事業の交付金を活用し、防災備品等の整備を進めると共に学校図書や文化施設、社会体育施設などの整備し、利

一般会計の借金の返済額（公債費）は、7億5,096万円で対前年度

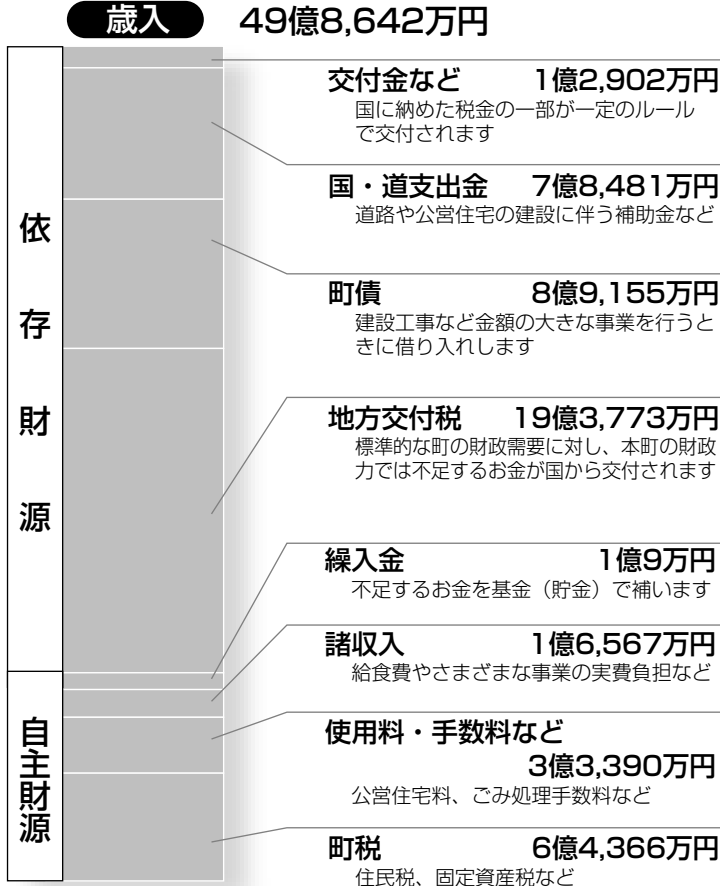

○町民1人あたりの決算額
(一般会計歳入)

106万2,240円

※平成24年3月31日現在の住民基本台帳人口4,694人で計算

まちの財政(一般会計)を
年収400万円の家庭に置き換えてみると...

収入 / 月		
基本給 (住民税、使用料など)	6万5,348円	自主財源
その他 (諸収入)	1万1,075円	
貯金の取り崩し (基金の繰り入れ)	6,691円	
小計	8万3,113円	
営業手当・歩合給など (地方交付税、補助金など)	19万 622円	依存財源
借金 (町債など)	5万9,598円	
小計	25万220円	
収入合計	33万3,333円	

支出 / 月	
食費 (人件費、扶助費)	6万7,033円
光熱水費、車の購入など (物件費)	5万4,715円
家や車の補修費 (維持補修費、災害復旧費)	1万3,946円
町内会費、寄附金 (補助費等)	3万7,864円
家や車庫の建築 (建設事業費)	8万 697円
ローン返済 (公債費)	5万1,410円
医療費や仕送り (繰出金)	2万5,408円
知人に貸したお金 (貸付金)	1,985円
貯金 (積立金)	274円
支出合計	33万3,333円

※イメージしやすいように町の経費を置き換えています。参考としてご覧ください

歳出 48億6,909万円

議会費ほか <small>議会、商工など</small>	2億5,069万円
農林水産業費 <small>農地・農道整備、森林整備など</small>	1億7,743万円
消防費 <small>消防活動、救急活動など</small>	2億3,408万円
衛生費 <small>簡易水道、健康づくり、ごみ処理など</small>	3億4,951万円
土木費 <small>除雪、道路建設維持、公営住宅管理、下水道など</small>	4億6,158万円
民生費 <small>福祉事業など</small>	5億4,965万円
公債費 <small>町債(借金)の返済</small>	7億5,096万円
教育費 <small>各学校・幼児センターの管理、スクールバス、有島記念館の管理など</small>	7億5,654万円
総務費 <small>広報、シャトルバス、庁舎管理、人件費など</small>	13億3,865万円

2、238万円の減少となっています。また、特別会計を含めた全会計の借入残高は、昨年度から1億939万円増額し、85億7,984万円に増額しています。

なお、歳入から歳出を差し引いた収支は、1億1,732万円で、平成24年度に繰り越す事業に必要な一般財源を除いた収支も、1億1,218万円の赤字となりましたが、公共施設工事を進めるため基金を1億円取り崩しています。

また、西富地区の農業用水路の災害復旧事業予算を、平成24年度に繰越して実施しています。

年度ごとの決算額(一般会計)

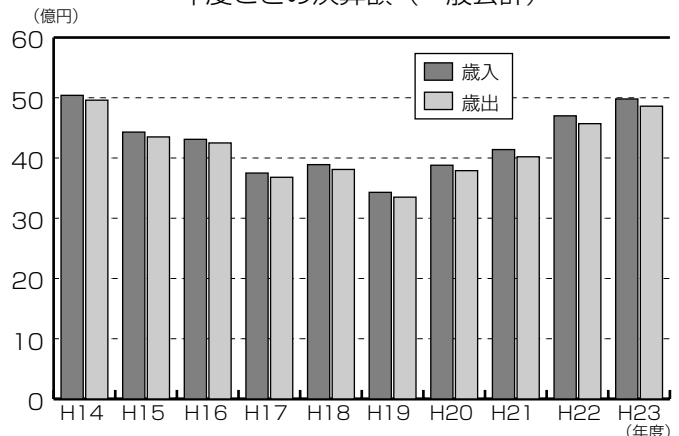

ここ数年の地方交付税の回復で、財政規模も右肩上がりに増加しています

財産の現況

町は道路や公園などの土地、公共施設や公営住宅などの建物を所有しています。また、このほかにも出資金などの形で財産を所有しています

土地	6,957,416㎡
建物	85,463㎡
出資による権利 (土地開発公社出資金など)	707万円
有価証券 (キラットニセコ株券など)	1,971万円
貸付金 (農業振興支援資金など)	4,000万円
北海道備荒資金組納付金 (災害に備えた貯蓄)	1億4,018万円

■ 歳出 □ 歳入

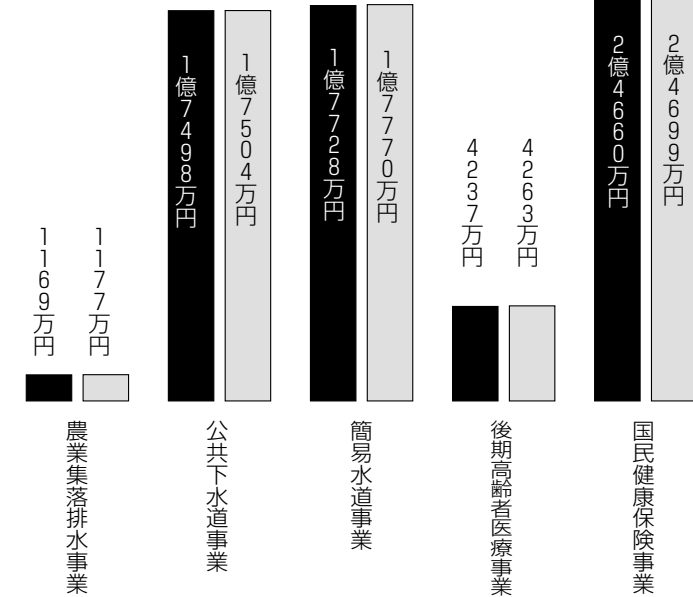

特別会計の決算

特別会計は、特定の事業を行う場合など、経理を他の会計と区別する必要があり、ときに法律や条例に基づいて設置します

平成23年度の国民健康保険事業における被保険者一人当たりの医療費は、平成22年度に比べ10,537円減の211,958円でした

借金残高 85億7,984万円
(+1億939万円)

借金残高のうち国と町の負担額

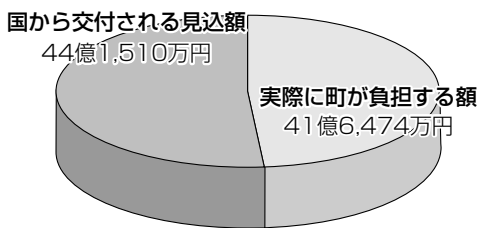

年度毎の借金額と返済額

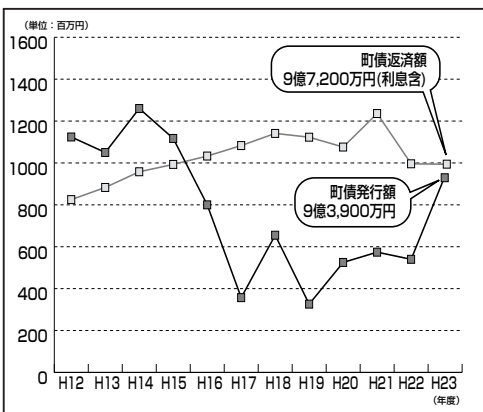

借金返済額は平成18年度をピークとして今後は減少していきます。しかし、まだまだ借金返済の負担は大きく、将来を見据えた借金残高の抑制に組み込む必要があります

町債(借金)の現況

平成23年度末
15億8,614万円 (-1億226万円)

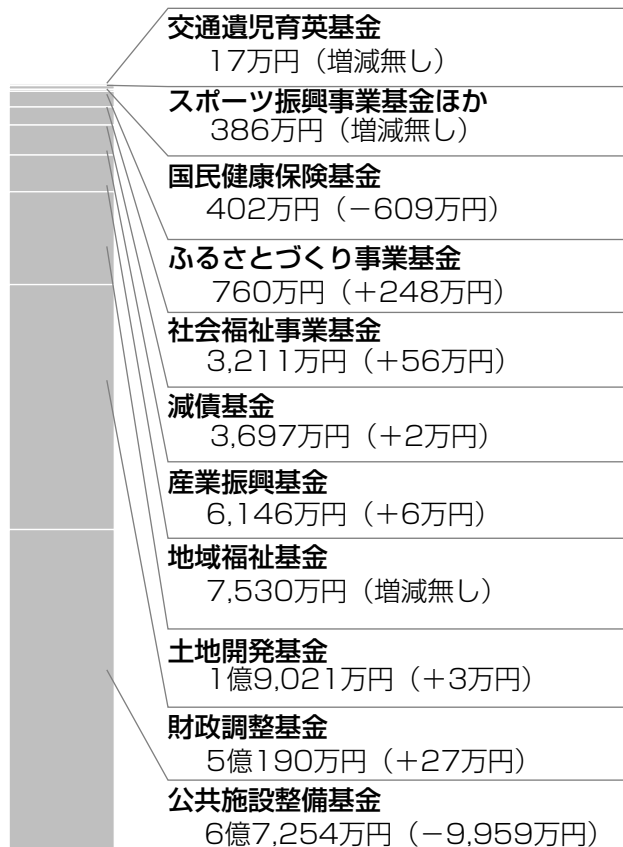

基金(貯金)の現況

昨年3月におきた東日本大震災は、未曾有の災害をもたらした。東北地方ではまだ復興を遂げていません。また、ここ最近の日本全国で多発している強い地震、今まで見られなかったゲリラ豪雨や竜巻など、今の日本では自然災害がいつ、どこで発生するかわかりません。

二セコ町でも昨年9月には大雨により河川が増水し、周辺地域への避難勧告の発令や、尻別川の増水による町道の冠水など、災害が身近に起こっています。

そのため、町内会、関係行政機関と町が連携し、災害時における避難等の訓練を行うことにより、町民の防災意識の高揚と地域防災力の向上を図ることを目的に防災訓練を実施します。

なお、今回実施する訓練は北海道が行う「原子力防災訓練」との合同訓練です。

防災訓練を実施！

●訓練日時 平成24年10月24日(水)
8:30から14:00

想定災害

後志管内陸部で強い地震が発生し、泊原子力発電所において冷却機能が喪失。国において原子力緊急事態宣言が発出され、泊原子力発電所から半径5km圏内の住民に対し避難指示が出された。その後、事故の進展が予想されるため、放射性物質の拡散予測に基づき避難区域が拡大され、二セコ町も避難対象地域となったと想定。

防災訓練の流れ

○避難対象地区 中央地区

○タイムスケジュール

8:00	地震発生（泊原子力発電所が被災し冷却機能が喪失）
8:30	国において原子力緊急事態宣言が発令される
9:00	役場から防災ラジオを利用し、事故発生時の緊急放送を行います。（防災ラジオが自動起動します。ご注意ください。）
9:15	環境放射線モニタリング訓練開始（町内5箇所）
9:30	避難指示発令（ラジオ二セコ、広報車によりお知らせ） ※中央地区のみが対象です。 避難開始（1次避難場所の綺羅乃湯駐車場への移動）
10:30	2次避難所（町民センター）への移動
10:45	スクリーニング訓練（放射性物質の付着などを検査します。）
11:45	原子力防災に関する研修会（北海道庁が実施します。）
13:15	訓練終了

○体験コーナー 10:30 地震体験車・煙体験テント開始(町民センター駐車場で体験できます。)

※避難訓練などの各訓練は中央地区にお住まいのみなさんを対象に行います。

訓練は、どなたでも自由に見学できますが、見学の際は訓練車両の支障とならないようにご注意ください。また、体験コーナーはどなたでも参加できますので、お気軽にお越しください。

■問合せ／総務課総務係 担当=佐藤・馬淵 ☎0136-44-2121

元気いっぱい走り！跳ぶ！ 幼児センター運動会 ……………9月8日

ニセコ町幼児センターの運動会が、ニセコ小学校グラウンドで開催されました。

運動会では、紅白に分かれた園児が跳び箱や平均台などの障害物を乗り越えてゴールを目指す障害物リレーや、幼児センターの畑で収穫した野菜や農家からいただいた野菜をカゴなどに入れて走る競技、お父さんお母さんと一緒に参加する競技など、楽しい種目が行なわれました。

会場には、たくさんの家族が応援に駆けつけて、わが子と一緒に走る友達に大きな声で声援を送っていました。園児たちもその声援を受けて、元気にいっぱい一生懸命走ったり、跳んだりしていました。



1位になるのもうれしいけど、みんなと一緒に走るの楽しいね！

ま ち の my town hot news 話 題



大きな荷物を一緒に持って急いで走る中島祐輔くん(左)と大槻果歩ちゃん(右)



「野菜をいっぱい持ちすぎちゃった！」荒川琉空くん

垣根のない心と地域を育む 福祉まつり ……………9月1日

子どもからお年寄り、障がいを持っている人や、サポートしている人などが、互いの交流を通して福祉や支え合いの心を育む福祉まつりが行なわれました。

会場では、歌や踊り、ゲームや出店の手作りの味を楽しみながら、ふれあいのひと時を過ごしました。



照覚寺の佐々木住職がギターを弾きながら、感謝の心の大切さをお話しました



今年初めて行なったじゃんけん大会で盛り上がるみなさん



白寿のお祝いを受ける青山進さん

おじいちゃん、おばあちゃん いつまでも元気で

敬老の日を迎えた9月。長寿をお祝いする敬老会が行なわれました。5日に行なわれたニセコ町敬老会では、約150人のお年寄りのみなさんがヒルトンニセコビレッジに集まり、料理やお酒、そして楽しい会話を堪能しました。

また、7日にはニセコハイツでも敬老会が開催され、お年寄りのみなさんは、職員の披露する踊りを見たり、歌を歌ったりして楽しいひと時を過ごしました。

どちらの敬老会もみなさんの年齢を感じさせない素敵な笑顔が輝いていました。これからも元気で長生きをしてください。

みんなで登ったよ ニセコアンヌプリ登山遠足

夏を思わせるような青空が広がった9月7日(金)、ニセコ小学校の秋の遠足が行なわれました。

秋の遠足は1年生から6年生までが10名ほどのグループを作って、6年生がリーダーになって行なわれます。今年は2年に一度のアンヌプリ登山で、五色温泉登山口から山頂を目指しました。

1、2年生の多くはアンヌプリに登ったことがなく、登山口から見える



長くて急な登りも、元気に楽しく頂上を目指します

高い山頂に少し不安な表情を見せていましたが、上級生がお弁当や水筒が入って重たいリュックを持ってあげたり、「がんばれ、もう少し」など声をかけるなど、グループ全員で励まし合いながら登りました。

2時間ほどで山頂に着くと、眼下に広がる素晴らしい景色を見ながら、苦労して持ったお弁当を楽しく食べました。

子どもたちの心に残る楽しい登山遠足となったことでしょう。



みんなの荷物を持って、1年生の三浦佑南ちゃんの手をつないで登るリーダーの大場菜央ちゃん



「やったー！登ったぞ」山頂で記念の一枚



目を閉じて田村さんの朗読を聞いていると、物語のシーンが現実のように頭の中で浮かび上がってきます

耳と心にのこる響き 朗読と音楽の調べ ……9月1日

プロアナウンサーの朗読とチェンバロの音色を楽しむ、朗読と音楽の調べが行なわれました。

有島武郎の作品「生れ出づる悩み」や、岩内町出身の画家、木田金次郎と有島武郎との出会いなどを記述した、八木義徳の「漁夫画家」などの作品を、チェンバロ奏者の明楽みゆきさんの演奏にのせて、HBCアナウンサーの田村英一さんが朗読をしました。

会場のアートギャラリーは田村さんの凛とした声と、やさしいチェンバロの音色が絶妙のハーモニーを醸し出し、会場のみなさんの耳や心の奥深くに響きわたりました。

長年の功績をたたえて ……………9月11日

ニセコ町議会議員として3期12年間活動し、地方自治の発展に貢献された、田中勲さん(字宮田)が旭日単光章を受章されました。

田中さんは議会議員として、スポーツ環境の整備や幼稚園の設立などに尽力され、ニセコ町の教育環境に大きな功績を残されました。

受章おめでとうございます。

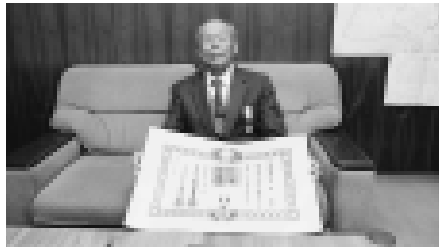

88歳の田中さん。まだまだ元気でまちづくりの情熱は冷めていません

本格的な演劇を楽しむ 札幌座演劇公演 ……9月8日

ニセコ町民センターのリニューアルを記念して、道内だけではなく海外公演も行なっている、札幌座による「亀、もしくは…。」の演劇鑑賞会が行なわれ、町民を中心に約160人が集まりました。

ニセコビュープラザやニセコ町内の商店などが台詞の中に出てきたり、俳優が観客へ問いかけたりするようなシーンもあり、会場全体が一体となった演劇公演でした。

今回の公演では、ニセコ町出身で俳優として活躍している、高子未来さんが特別に出演し、高子さんを知る人が集まり声援をおくっていました。



俳優の素晴らしい演技は、心に大きな感動を残しました



ニセコ町出身の高子未来さん(中央)。今後の活躍を期待しています



企画環境課広報広聴係まで
☎44-2121 FAX44-3500
e-mail▶koho@town.niseko.lg.jp

our voice 私の意見

みなさんから寄せられる「意見や、お便り」を紹介しします。

今月は、小学生から
寄せられた意見を紹介します



公園にごみを捨てていけないで！

【意見】

みんなが遊ぶ、ちびっこ広場にごみがいっぱい落ちています。その落ちているごみを見つけた人が拾っています。それはおかしいと思います。

ジュースを飲んだり、お菓子を食べたりした人が、そのごみをきちんと捨てないでだめだと思っています。

あと、遊具で遊んでいて、壊れたときは知らんぷりしないで、町民センターなど近くにいる大人の人に言ったほうがいいと思います。

今回の意見は二人の小学生からいただいた内容です。

きつとちびっこ広場で遊んでいるうちに、気づいたことを投稿してくれたのでしよう。

この意見ではごみはきちんと「ゴミ箱に捨てる」という最低限のマナーのことを言っているものです。しかし、悲しいことですが、ちびっこ広場でポイ捨てが行われている事実を知らせてくれました。自分では面倒だと思ってもほかの誰かが迷惑を受けている。もしかすると、この小学生がいつもごみを拾ってくれているのかもしれない。

「ごみはゴミ箱に。」

「悪いことをしたら謝る。」
この小学生からの投稿を見て、子どもはもちろん、私たち大人ももう一度、日常を見直してみませんか？

■問合せ／企画環境課広報広聴係

☎0136・44・2121

担当 馬淵・松澤

「JAようてい農業祭」を終えて

農業クラブ書記 3年 朋 武田



のやる気が沸いてきて積極的にアピールすることができました。炎天下の中、みんな一生懸命取り組み、予定時間より早く商品を完売することができました。販売終了後は参加した生徒一人ひとりの表情に達成感が見られ、充実した販売活動を行うことができました。



8月25日(土)にようてい農業協同組合が主催する「JAようてい農業祭」に、わたしたち農業クラブ執行部とボランティアの生徒が参加しました。ニセコ高校のブースでは本校で栽培・収穫した農産物(トマト・ピーマンなど)の販売やプロジェクトチーム専攻班の3年生活文化班が調理したオリジナル弁当の試食アンケートを行いました。前日までに万全の準備をして本番を向かえることができ、当日は早朝から快晴だったので、さわやかな気持ちで会場へと向かいました。会場にはたくさんのお客様がいらっしゃったので少し緊張しましたが、開始と同時にみんな

カルチャー

ニセコ短歌会

炎天下「泊原発いらなっしよ」の声あげる

百八十人のひとりとなりて

羊蹄の頂目指す一歩ごと心の澱が溶け出していく

ニセコ俳句会

薄物に華やかなりし温習会

亡母吊りし蚊帳のにおいや里の家

蟋蟀こむぎに一夜の宿を貸しにけり

岩田 稔雄

山崎 英文

越野 芳枝

重森 保子

亀田 禮子

このコーナーでは
毎月子育てに関する
さまざまな活動や情報を紹介します

にこにこ 広場



わっしょい! わっしょい!

子育てTopics

おわっしょい、
わっしょい

児
幼
センター
8月25日

毎年、年長組の子どもたちが手づくりのおみこしで、狩太神社祭に参加しています。今年も子どもたちの描いた花火の絵を飾り付け、素敵なおみこしに仕上がりました。29人の子どもたちが元気の「わっしょい」のかけ声とともにニセコの町を練り歩き、よさこいの踊りも披露しました。子どもたちにとっては、みんなで力を合わせておみこしをかつぎ、思い出に残る1日となったことでしょう。

絵本を読んで 心を育てる

おひさま
8月28日



あそぶつくのみなさんが来るのが楽しみ!

あそぶつくの人が来て、絵本の読み聞かせやパネルシアター、手づくりの大型紙芝居など楽しいお話を聞かせてくれました。また、ピアノとフルートの演奏で「ミッキーマウス」の手遊びを、子どもたちと一緒に楽しく行ないました。絵本は誰かに読んでもらい、耳で聞くことで新たな発見があり楽しさも倍増します。また、絵本を通して言葉の想像力や、やさしい心も育ってきます。

お知らせ

幼児センター保育開放

0歳から就学前の親子を対象に幼児センターの保育開放を行います。幼児センターの保育を体験しましょう。
☆日時／10月26日(金) 午前9時30分から
☆申込期限／10月19日(金)

リサイクルバザーのお知らせ

家庭で使わなくなった子ども服や子ども用品を持ち寄りリサイクルしましょう。
☆日時／10月23日(火) 午前9時30分から
☆場所／子育て支援センター

●このページに関する問合せ

ニセコ町幼児センター「きらっと」▶担当：青木・酒井
☎(代表) 0136-44-2700 ㊚0136-44-2725
e-mail▶youji@town.niseko.lg.jp

●幼児センターホームページ

<http://www.town.niseko.lg.jp/youji/>

10月の子育て講座

「読み聞かせ」

絵本の読み聞かせやパネルシアターなど楽しいお話を聞きませんか。

☆日時／10月11日(木) 午前10時から
☆場所／子育て支援センター

「母乳(授乳)の悩みを解決！」

母乳の悩みは一人ひとり違います。マニュアル通りにはいかず、不安になることも多いのではないのでしょうか。

母乳についてのお話を聞いてみませんか?

☆日時／10月31日(木) 午前10時から
☆場所／子育て支援センター
☆講師／母乳コンサルタント 津野 宏子さん
☆申込期限／10月25日(木)
☆詳しい内容や申し込みは左記まで

あそぶっく

だより No. 115

●開館時間／午前10時～午後6時
 ●休館日／月曜日 第4金曜日
 祝日 年末年始
 ☎0136-43-2155 FAX 0136-43-2156
<http://www13.ocn.ne.jp/~asobook/>

「魔法のじゅうたん」
 国際交流員のクォン・ジュヒョンさんから
 韓国の七夕についてのお話を聞く子ども
 たちの様子



「ブックスタート」
 乳幼児健診会場にて。子どもたちは、や
 わらかい手触りの布絵本など、たくさん
 の本に興味を示しました

展 示

●本の展示

9/29～10/25 『受賞作品』特集

今月は直木賞、芥川賞や本屋大賞など、
 受賞作品を幅広く集めてみました。

●趣味の展示

10/2～10/17 ちぎり絵 (ななかまどの会)

10/18～11/2 陶芸 (清 真美さん)

おすすめ本紹介

『スタートライン』

喜多川泰著 (ディスカヴァー出版)

将来に不安を抱えなが
 らもやるべきこと、やり
 たいことを見つけられな
 い高校生のほのかな恋愛
 ストーリー。読む人に、
 夢に向かって一歩を踏み
 出す希望と勇気をくれる
 1冊です。

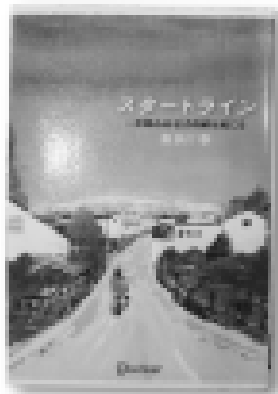

お知らせ

●文化の日へ向けて

ニセコ町文化まつりの開催にあわせて、あそぶっく
 らぶで作った工作を町民センターに展示します。展示
 期間は10月31日(火)から11月4日(木)までです。子ども
 たちの力作をぜひご覧ください。

●あそぶっく講座「メグさんのからだの科学」

ワークショップ(参加型講習会)をとおして子ども
 たちに性をどのように正しく伝えるか、どうしたら子
 どもを性被害から守れるかを学ぶ親子向けの講座です。

日時／11月4日(木) 午前10時15分から約2時間

場所／ニセコ町学習交流センターあそぶっく

講師／秋野恵美子先生(医師・小樽保健所所長)

費用／無料

対象／満3歳から小学校6年生までの子どもとその保護
 者(希望があれば、中学生も保護者同伴で参加
 できます)

定員／30組

申込期間／10月16日(火)から10月31日(木)まで

お申し込みはあそぶっく事務局までお願いします。

●寄付金で本を購入しました

ニセコライオンズクラブさんより、本を購入するた
 めの寄付金をいただき、中高生向けの本を20冊購入
 することができました。ニセコライオンズクラブさん
 のご支援に心よりお礼申し上げます。

新着本紹介

実用書	読み物	児童書・絵本
もっと簡単さらにおいしい塩麹のおかず 植松良枝	空飛ぶ広報室 有川浩	ぼくひこうき ひがしちから
脳には妙なクセがある 池谷裕二	ひらいて 綿矢りさ	保健室の日曜日 村上しいこ
鍛えよう!読むチカラ 桑田てるみ	白ゆき姫殺人事件 湊かなえ	コドモザウルス 土屋富士夫

新着本はこのほかにもたくさんあります。あそぶっくでご確認ください。

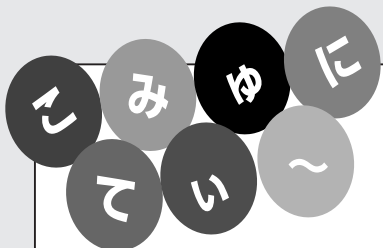

10月生まれ
1歳の写真



字近藤
佐久間 渉さん♥吉野 愛未さん
(9月3日)



字ニセコ 角田辰七郎さん
(満84歳) 8月17日

字富士見 高橋 幸子さん
(満82歳) 8月18日



山田 けい 桂くん
(15日) 字富川
(誠さん=美珠世さん)
「いつも笑顔で
元気な子に育ってね」



大道 詩乃ちゃん
(14日) 字本通
(一矢さん=恵さん)
「元気に育ってね」

住民係窓口受付分

インフルエンザの感染予防や、感染しても軽くすむために有効なのが予防接種だと言われています。しかし、インフルエンザの予防接種は一回で一生効果があるわけではありません。インフルエンザウイルスはさまざまな種類があり、すべてに対抗するワクチンを作ることはできません。インフルエンザのワクチンは毎年「その年に流行りそうなウイルスの型」を予測して作られています。ですから、毎年ワクチンを接種することが必要です。予測した型と実際に流行するインフルエンザの型とが異なることもありませんが、毎年予防接種を受けている人は免疫が蓄積するため、

健康づくり だより

保健福祉課
健康づくり係
☎0136-44-2121



青木保健師

インフルエンザ予防接種を受けましょう

- 罹患した場合軽くすむことが多いようです。
- 町では、多くの人にインフルエンザ予防接種を受けてもらうことができますように助成を行っています。
- 助成の対象となる人**
- ①1歳から18歳(高校3年生)の人
- ②65歳以上の人
- ③19歳から64歳の人で住民税非課税世帯に属する人
- 助成の費用**
- 助成対象の人に、一回につき2500円を上限として助成を行います(1歳から13歳未満は2回接種、13歳以上は1回接種)
- 指定医療機関**
- 町の指定医療機関はニセコ

医院です。

予防接種は10月30日(火)に予定していますので、希望される人は、直接ニセコ医院に申し込みください。

(☎0136-44-2201)

なお、対象③に該当する人は、事前に役場で手続きをして認定書を持っていくと無料で接種することができます。

その他医療機関で受ける場合

ニセコ医院以外の医療機関で予防接種を受ける場合は、日程・予約については各自で医療機関へお問い合わせください。接種後に領収書と印鑑、助成金の振込先の口座がわかるものを持参して役場で償還払いの手続きを行ってください。(後日、口座に振込みします。)

インフルエンザに負けない生活を

これからの季節は、インフルエンザや風邪が流行します。予防接種だけでなく、ウイルスに負けないように、うがい・手洗い、規則正しい生活、バランスの良い食事など、家族・学校・職場のみなさんで心がけていきましょう。

みんなのページ

くらしの情 報

お知らせ

今年最後の健診です！
受け忘れていませんか？

今年最後の巡回ミニドックを行います。今年健診をまだ受けていない人はこの機会に受診しましょう。

なお、次回の健診は来年の春を予定しています。

■日時／11月8日(木) 午前

6時から午前10時(所要時間は1〜2時間程度)

■場所／二七「町民センター

■検診項目／特定健康診査、

胃・肺・大腸がん検診、肝炎検診

■対象／30歳以上の町民

■費用／検診ごとに0円から1600円程度の自己負担があります

■健診機関／厚生連健診セ

センター

■その他

・申込者には10月末に問診表を送付します

・40歳以上の社会保険被保険者、家族の人で特定健康診査を希望する

場合は会社などに確認して、各自で受診券を用意してください

・大腸がんクーポン券をお持ちの人は利用可能です

■問合せ・申込み／保健福祉課健康づくり係

☎0136・44・2121

担当＝山本・白川

子宮・乳・大腸がん検診無料クーポン券をご利用ください

町ではすでに各検診の無

料クーポン券を、4月1日現在で左記年齢の人へ送付しています。

クーポン券の有効期間は平成25年2月末となっておりますが、期限近くになると

検診を受ける人で込み合うことが予想されますので、

早めに各指定医療機関に予約して受診してください。

■子宮がん検診無料クーポン券送付対象年齢／20、

25、30、35、40歳

■乳がん・大腸がん検診クーポン券送付対象年齢／

40、45、50、55、60歳

■問合せ／保健福祉課健康づくり係

☎0136・44・2121

担当＝山本・白川

国保に加入のみなさん 保険証をご確認ください！

国民健康保険に加入しているみなさんが使っている保険証は、今年が2年に一度の更新の年です。新しい保険証は9月下旬に郵送で送付しています。もし、保険証が届いていない人はご連絡ください。病院などにかかる時は、保険証の右上の有効期限の確認をお願いします。なお、古くなった保険証は名前や住所が分からないように切って捨ててください。

■問合せ／保健福祉課保険医療係

☎0136・44・2121

担当＝谷井・中田

町をきれいに！

秋のクリーン作戦の実施

今年の秋もみなさんのご協力により、市街地区周辺などのごみ拾いを行います。

■日時／10月12日(金) 午前

8時50分役場前集合

※雨天の場合は中止

10月は「町内ぐるみの美化清掃月間」です

今月は町内のごみ拾いなど、各自自治会での美化清掃活動に協力をお願いします。清掃活動を行うときはごみ袋を配布しますので、必要な場合は事前にお知らせください。

■問合せ／町民生活課生活環境係

☎0136・44・2121

担当＝花輪

..... 福祉のメモ

障害者相談員を設置しています

町では、身体や知的に障がいのある人や、その保護者が持つ悩みや疑問を親身になって聞き、共に解決していく障害者相談員を委嘱しています。

相談員は障がい者が日常生活をおくるために必要な指導・助言を行ったり、日常生活用具の給付やヘルパー派遣などの福祉サービスを受ける手続き、障害者手帳の交付申請に関する連絡調整など、障がい者の暮らしを守り支えるサポーターです。

日ごろ、困っていることや悩んでいることを相談員へご相談ください。

■**身体障害者相談員**＝西本茂男さん
住所／中央通137番地28 ☎0136-44-2026

■**知的障害者相談員**＝會津憲雄さん
住所／中央通104番地5 ☎0136-44-2398

■**問合せ**／保健福祉課福祉係
☎0136-44-2121
担当＝桜井・工藤

まちの事件簿

ニセコ町防犯協会

倶知安警察署 ☎0136-22-0110

自転車の盗難事件

自宅玄関前に置いていた、無施錠の自転車が盗まれる事件が発生しました。

万引き事件

町内の商店で、食料品の万引き事件が発生しました。

温泉施設で盗難事件

温泉施設脱衣場で、脱衣かごに入れていた財布が盗まれる事件が発生しました。

注意力不足による事故

8月8日、国道を走行中の自動車運転手が、考え事をしていて信号機の赤色に気づかず交差点に進入し、右側から来た自動車と衝突する事故が発生しました。

居眠り運転による事故

8月22日、国道を走行中の自動車運転手が、居眠り運転により道路左側のガードロープに衝突する事故が発生しました。

盗難事件

交通事故

「こころの病」を知ろう やさしい精神保健講座開催

「こころの病」は、誰もががかかる可能性のある病気ですが、まだまだ病気に對する誤解や偏見が残っています。

この病気を持つ人はどんなことに困り、生活のしづらさを感じているのかを知り、みんなが安心して暮らせる地域について考えてみませんか。

■日時／11月1日(木)、8日(木)、15日(木) いずれも午

後1時から2時間程度

■場所／岩内保健所2階会議室

■定員／15人(先着順)

■受講料／無料

■対象／精神保健福祉やボランティアに興味のある人

■申込み期限／10月18日(木)

■その他／一日のみの参加も可能です

■問合せ／後志地域精神保健協会事務局(倶知安保健所内)

☎0136-23-1957

ともに考えませんか

超高齢化社会への対応

未来のニセコを拓く会では、超高齢化社会が抱えるさまざまな課題を、医療や福祉だけではなく、経済や法律、心理や工学などの広い分野から総合的に研究教育する「ジェエントロジー」についての講演会を行います。

長寿を心から喜べる地域社会の実現に向けて一緒に考えてみませんか。

■日時／10月21日(日) 午後

2時から午後4時

■場所／ニセコ町民センター

■参加費／無料

■演題／「人生90年代」に豊かな超高齢化社会に生きる「ジェエントロジー」とは、長寿が拓く未来

■講師／北海道ジェエントロジー推進協会理事長 朝倉利光さん

■問合せ／未来のニセコを拓く会

☎080-3114-3145

担当＝齊藤さん

心の贈り物 善意に感謝します

ニセコ町受付分

字西富 牧野 兼子 様
(社会福祉に役立ててください)

ニセコ町社会福祉協議会受付分

字有島 桐山 百代 様
(夫が生前お世話になったお礼として)
蘭越町 金子辰四郎 様
(父が生前お世話になったお礼として)
字富士見 高橋 末男 様
(妻が生前お世話になったお礼として)

ニセコの秋を満喫 ニセコ町産業まつり開催

産業まつりはニセコの大
地の恵みに感謝するお祭り
です。当日は、ニセコで収
穫された新鮮でおいしい農
畜産物などの即売会や、各
種飲食コーナーが出店の予
定です。みなさんのお越し
をお待ちしています。

■日時／10月13日(出) 午前
11時から(雨天決行)

※収穫感謝祭・産業貢献者
表彰は午前10時から同会
場で行ないます。

■会場／ニセコ町民センター

■問合せ／農政課農政係

☎0136・44・2121

担当Ⅱ青木・境

秋のイベント同日開催

ニセコマルシェ&ハロウィン

ニセコの秋を体験や味覚
を通して楽しむイベントの
ニセコフェスティバルの催
し、秋のニセコマルシェと
ニセコハロウィンを今年は
同日に開催します。

ニセコの農産物の直売や
大道芸、仮装やコスチユー
ムコンテストなど楽しいイ

ベントと一緒に楽しみたい
ください。

■日時／10月7日(日) 午前
10時から午後3時

■場所／ニセコアンヌプリ
スキー場内

■参加料(ハロウィン)／
500円

※先着300名で事前予約
・当日受付も可

■問合せ／
(マルシェ) ニセコノー
ザンリゾートアンヌプリ

☎0136・58・3311

担当Ⅱ渡辺さん

(ハロウィン)／アンヌ
プリ・ヴィレッジ

☎0136・59・2111

後志の味が勢ぞろい

羊蹄山麓味覚フェスタの開催

「羊蹄山麓味覚フェスタ」
は、後志のホテル、レスト
ランなどの実力料理人が、
旬の地元食材をふんだんに
使って料理を作り、参加者
のみなさんに、後志の豊か
な「味力」を味わっていた
だくイベントです。

また、今年は「親子料理
教室」も開催されますので、

親子で参加してみませんか。

■日時／11月4日(日) 午後
3時から午後7時30分

■場所／ヒルトンニセコビ
レッジ

■内容
(1)親子料理教室(午後3
時から午後5時30分)
・定員50名(25組)
・参加費無料、予約が
必要です(☎013
4・25・9191)

(2)味覚フェスタ(午後6
時から午後7時30分)
・参加費

・前売入場券をお買い
求めください

小学生以下無料

中学生1000円、
大人 4000円、

入場券取扱い／道の駅ニ
セコビュープラザ(☎0
136・44・2051)、ま
ちの駅プラット(☎013
6・23・0222)、はんこ
広場倶知安店(☎0136
・55・6078) ほか

■問合せ／羊蹄山麓味覚フ
ェスタ実行委員会

☎0134・25・9191

スポーツ

参加してみませんか

町長杯パークゴルフ大会

ニセコパークゴルフ協会
では、親ほくと健康増進、
連携を深めることを目的に
「ニセコ町長杯パークゴルフ
大会」を開催します。

たくさんの方の参加をお待ち
しています。

■日時／10月14日(日) 午前
9時30分から

■場所／ニセコ町運動公園
パークゴルフ場

■参加資格／町内に住む18
歳以上の社会人

■参加料／500円

■申込期限／10月7日(日)

■申込み・問合せ／ニセコ
パークゴルフ協会事務局

☎0136・44・2118

担当Ⅱ岡田正さん

町営 空き室があります

住宅に 情報 平成24年9月25日現在

団地名	形式	構造	家賃	戸数	駐車場
富士見団地 4号棟	3LDK (61.99m ²) 昭和60年建設	簡易耐火構造 二階建	10,400円～ 52,300円 (収入で変動)	1戸	駐車スペース あり
本通A団地 2号棟	2LDK (58.33m ²) 平成12年建設	耐火構造 二階建	10,600円～ 58,000円 (収入で変動)	1戸	車庫有 500～3,000円 (収入で変動)
綺羅団地 1号棟	2LDK (60.55m ²) 平成9年建設	耐火構造 平屋建	10,600円～ 60,400円 (収入で変動)	1戸	車庫有 500～3,000円 (収入で変動)

- 受付期間／10月1日(月)～10月15日(月)
- 入居資格・申込方法／すべて世帯用です。詳しくはお問い合わせください。
- 住宅情報に関する問合せ／建設課住宅管理係
☎0136-44-2121 担当=富永・亀山

大沼弁護士の

暮らしのお悩み 法律相談所

生命保険金は遺産なの？

夫を被保険者、妻を保険金受取人と指定して夫が生命保険契約を締結していましたが、夫が亡くなり、相続人が、妻および子ども1人であった場合（法定相続分は各2分の1）、生命保険金の扱いはどのようになるかご存知でしょうか。

この場合、生命保険金は保険金受取人である妻の固有財産となり、遺産には含まれません。すなわち、上記記事で4000万円の生命保険金が出ることになった場合、妻が4000万円全額を取得し、子どもは生命保険金を受け取ることができません。

しかし、仮に保険金受取人が亡夫である場合には、生命保険金は遺産に含まれますので、4000万円の生命保険金は、妻が2000万円、子どもが2000万円ずつ取得することになります。

したがって、生命保険金の受取人が誰であるかによって結論が異なりますので、遺産分割の際には生命保険金の受取人を必ず確認してほしいと思います。

遺産分割は法律的に複雑になる場合もあります。今月は相談料が無料ですので、気軽にご相談に来ていただきたいと思います。

大沼弁護士の事務所／倶知安ひまわり基金法律事務所
倶知安町南1条東2丁目4-7ベルウッドビル3階
☎0136-21-6228 FAX0136-21-6229

クリーンステーション

資源ごみ保管庫の利用について No.2

今回は、「空きびん」の出し方についてお知らせします。

前回お知らせした「空き缶」と同様に「汚れているもの」や「中身の入っているもの」は、リサイクルすることはできません。もちろん、「分別」されずに他のものが混ざっている場合も「資源ごみ保管庫」へ持ち込むことはできませんが、これが意外と多く見受けられますので十分ご注意願います。

「汚れ」が落ちないものは、「燃やさないごみ」として処分してください。また、「臭い」のするものは、「汚れ」のあるものに含まれますので、持ち込まないで下さい。

また、空きびんは他の金属製品（ガラス瓶のふた、グラスなど）と、一緒の袋に入れないでください。

■問合せ／町民生活課生活環境係

☎0136-44-2121 担当=花輪

冬時間に変わります 総合体育館閉館時間

11月1日より、総合体育館の閉館時間が今までの午後10時から、午後9時に変更となります。なお、開館日に変更はありません。
ご迷惑をおかけしますが、よろしくお願ひします。

■期間／11月1日(木)から来
年3月31日(日)まで

■問合せ／町民学習課スポ
ーツ係

☎0136・44・2034
担当＝浦野

文化

力作が揃いました 有島青少年公募絵画展

今年で24回を迎え、道内の中・高美術部員の創作活動の目標となっているこの公募絵画展。今回も全道各地から出品された力作の数々を、ぜひご鑑賞ください。

○有島武郎青少年公募絵画展

■展示期間／10月27日(出)か
ら11月11日(日) 午前9時
から午後5時

○表彰式

■日時／11月3日(出) 午後
1時

場所／ともに有島記念館

有島記念館クラシック コンサート開催

全国各地で活動するバイオリニスト・能登谷安紀子さんのクラシックコンサートを開催します。

■日時／11月3日(出) 午後
2時30分

■場所／有島記念館

■問合せ／有島記念館
☎0136・44・3245
担当＝伊藤

契約結果を公表します

- 工事や委託業務、物品購入などの契約結果をお知らせします
- 8月13日から9月7日までに行なわれた入札や随意契約は次のとおりです
※落札率とは、町が予定していた金額に対し、実際に契約した金額の割合のことです
※単価契約は除いています

ニセコ町たびいく地域調査等委託業務

予定価格：5,775,000円 契約金額：5,652,854円

落札率：97.9% 契約相手：㈱JTB北海道

公営住宅(新有島団地)屋根塗装工事

予定価格：4,431,000円 契約金額：2,562,000円

落札率：57.8% 契約相手：㈱美工業

公営住宅(本通A団地4号棟)木部塗装工事

予定価格：1,470,000円 契約金額：1,036,350円

落札率：70.5% 契約相手：㈱タグチ

みんなで楽しむ芸術の秋 ニセコ町文化まつり開催

町内の文化サークルのみならず、日ごろの活動の成果を披露する文化まつりが行われます。踊りや歌などのステージ発表をお楽しみください。

■期間／10月31日(水)から11月4日(日)

■場所／ニセコ町民センター
**児童生徒習字絵画
作品展**

ニセコ町の児童生徒の習字・絵画・工作の展示を行います。子どもたちの力作をぜひご覧ください。

■期間／10月31日(水)から11月4日(日)

■場所／ニセコ町民センター
**詩歌吟道大会にも
ご来場ください**

日本詩吟学院小樽しりべし岳風会羊蹄支部の第41回詩歌吟道大会を開催します。迫力ある日本の伝統芸能に触れてみませんか。

■期間／10月28日(日) 午前10時から

10月・11月・12月 運転免許証法定更新時講習日程表

会場名	月 区分	別 日時	10月	11月	12月
			俱知安町 文化福祉センター	優良	日
時	15:15	15:15	15:15		
日	16日(火)	20日(火)	11日(火)		
時	15:30	15:30	15:30		
日	23日(火)	27日(火)	18日(火)		
時	11:00	11:00	11:00		
俱知安町 文化福祉センター	一般	日	9日(火)	14日(水)	4日(火)
		時	10:30	10:30	10:30
		日	23日(火)	27日(火)	18日(火)
		時	15:15	15:15	15:15
		日	9日(火)	14日(水)	4日(火)
		時	13:00	13:00	13:00
俱知安町 文化福祉センター	違反	日	16日(火)	20日(火)	11日(火)
		時	10:00	10:00	10:00
		日	23日(火)	27日(火)	18日(火)
		時	13:00	13:00	13:00
		日	16日(火)	20日(火)	11日(火)
		時	13:15	13:15	13:15
蘭越町 山村開発センター	優良	日	-	-	12日(水)
		時	-	-	13:30

※講習は、更新手続を警察署で済ませてから受講することになります
 ※受講時間は厳守です。講習開始時間に遅れた場合は受講できません
 ※更新免許証郵送の手続きは、講習受講終了後になります

■場所／ニセコ町民センター
◎文化まつり・文化事業に
関する問合せ／文化協会
事務局（総合体育館内）

☎0136・44・2034
担当＝淵野

悩み事はありませんか

無料法律相談会

土地や建物の相続や遺言、借りたお金の支払いなどの問題でお困りの人はいませんか。

ひよっとすると、その悩みは法律で解決できるかも

しれません。

小樽法律事務所の村越仁弁護士による無料法律相談会が開催されます。

相談内容は守られますので、ぜひご相談下さい。

■期間／10月22日(月) 午後1時から午後4時

■場所／ニセコ町民センター

■相談料／無料

■問合せ／町民生活課町民生活係
☎0136・44・2121
担当＝石橋

小樽年金事務所

年金相談所の開設

年金について相談を希望する人は、年金手帳を持ってお越しください。事前に予約が必要です。

■開催日時／10月18日(木) 午前10時から午後4時

■場所／俱知安町後志労働福祉センター

■相談料／無料

■問合せ・予約先／小樽年金事務所お客様相談室
☎0134・65・5002

こんにちは
町長です

安心して暮らせるまちへ

特別養護老人ホーム「ニセコハイツ」の東側(羊蹄山側)に、高齢者のグループホームを来年建設することになっています。今年、建設用地の整備と施設の実設計を行ないます。このグループホームは、「認知症」などの症状があり、自宅での生活が難しい人が利用する施設で、18人の入居を予定しています。この整備後には、町内高齢者のみなさんの居住状況に配慮しながら、虚弱な高齢者を対象とした介護付き住宅などの整備を検討しています。

また、安心して暮らすためには、地域の医療の充実も欠かせません。地元の医院や2次医療を担う俱知安厚生病院などの医療機関の医療の拡充が、少しでも図られるよう努力していこうと考えています。

ニセコ町長 片山 健也



The calendar of a town

まちのカレンダー

10月は

町道民税
国民健康保険税
後期高齢者医療保険料

第3期の
納期です

納期限は25日(木)

※口座振替をご利用の方は、残高の確認をお願いします
 ■町道民税・国民健康保険税の問合せ 税務課
 ■後期高齢者医療保険料の問合せ 保健福祉課
 ともに ☎0136-44-2121

役 = 役場 幼 = 幼児センター 西 = 西富地区町民センター
 運 = 運動公園 体 = 総合体育館 有 = 有島記念館
 あ = あそぶっく 町 = 町民センター

総合体育館の一般開放は
 毎週水曜日、土曜日と日曜日です。
 水曜日…午後7時から午後10時
 土曜日…午前9時から午後10時
 日曜日…午前9時から午後5時

7(日)	8(月)	9(火)	10(水)	11(木)	12(金)	13(土)
●ニセコマルシェ&ハロウィン/アンヌプリスキー場：10:00～ くらしの情報 p27参照 救急当番医 俱	体育の日 ●ラジオドラマ放送/8:00、13:00、20:00 特集 p2参照 ●歩こう会/体：8:00～ 救急当番医 俱 あそぶっく休館日	●幼児健康診査/町：13:30～ 夜間当番医 蘭 区	もやさないごみ収集日(水曜日地区)	●寿大学蘭寿大学交流会/いこいの村：10:00～ ●子育て講座「読み聞かせ」/幼：10:00～ にこにこ広場 p22参照 ●あそぶっくらぶ/あ：14:45～	●クリーン作戦/役：8:50～ くらしの情報 p25参照 もやさないごみ収集日(金曜日地区)	●収穫感謝祭・産業貢献者表彰/町：10:00～ ●産業まつり/町：11:00～ くらしの情報 p27参照 救急当番医 俱
14(日)	15(月)	16(火)	17(水)	18(木)	19(金)	20(土)
●町長杯パークゴルフ大会/運：9:30～ くらしの情報 p27参照 救急当番医 俱	●放課後子ども教室/町：13:30～ ●こんにちは町長室/役：14:00～16:00 ●全町バドミントン団体戦/体：18:00～16日(予定) あそぶっく休館日	●おはなしのかい/あ：10:30～ 夜間当番医 蘭 区	●ラジオニセコ割り込み放送/11:50～ ●歯科健診/町：12:40～	●あそぶっくらぶ読み聞かせ/あ：14:45～	●エキノコックスベイト撒き/町内：9:00～	救急当番医 俱
21(日)	22(月)	23(火)	24(水)	25(木)	26(金)	27(土)
●ジェロントロジー講演会/町：14:00～ くらしの情報 p26参照 救急当番医 俱	●無料法律相談会/町：13:00～16:00 くらしの情報 p29参照 ●放課後子ども教室/町：13:30～ あそぶっく休館日	●リサイクルバザー/幼：9:30～ にこにこ広場 p22参照 夜間当番医 蘭 区	●ニセコ町防災訓練/町内：8:00～ まちづくり情報室 p18参照 もやさないごみ収集日(水曜日地区)		●幼児センター保育開放/幼：9:30～ にこにこ広場 p22参照 もやさないごみ収集日(金曜日地区) あそぶっく休館日	●有島青少年絵画展/有：～11日まで くらしの情報 p28参照 救急当番医 俱 蘭
28(日)	29(月)	30(火)	31(水)	11/1(木)	11/2(金)	11/3(土)
●ニセコ小学芸会/ニセコ小 ●詩歌吟道大会/町：10:00～ くらしの情報 p29参照 救急当番医 俱 蘭	●放課後子ども教室/町：9:30～ あそぶっく休館日	●歯科健診/幼：15:00～ 夜間当番医 蘭 区	●子育て講座/幼：10:00～ にこにこ広場 p22参照 ●文化まつり/町：18:30～11月4日まで くらしの情報 p29参照 ●児童生徒習字絵画工作展/町：～11月4日まで くらしの情報 p29参照	●あそぶっくらぶ/あ：14:45～	●寿大学学習会/町：10:45～	文化の日 ●有島青少年絵画展表彰式/有：13:00～ くらしの情報 p28参照 ●バイオリンコンサート/有：14:30～ くらしの情報 p28参照 救急当番医 俱 あそぶっく休館日
11/4(日)	11/5(月)	11/6(火)	11/7(水)	●夜間・休日の救急・急病対応 俱 俱知安厚生病院 ☎0136-22-1141 ●平日夜間、土・休日対応 蘭 蘭越診療所(蘭越) ☎0136-57-5424 区とさん外科胃腸科(俱知安) ☎0136-21-6410		
●あそぶっく講座/あ：10:15～ あそぶっくだより p23参照 ●羊蹄山麓味覚フェスタ/ヒルトンニセコビレッジ：15:00～ くらしの情報 p27参照 救急当番医 俱	●放課後子ども教室/町：13:30～ あそぶっく休館日			●急患受付 365日24時間対応	●平日夜間受付 午後5時～午後7時 ●土曜受付 正午～午後5時 ●日曜・祝日受付 午前9時～午後5時	

まちのカレンダー

今月のフォトアルバム

今月の記事でお知らせできなかった、みなさんの笑顔や表情を写真でおとどけます。



編集後記

携帯電話をスマートフォンにして数ヶ月が経過しました。最近になってようやくスケジュール管理の機能を使うようになりまして。それまでは、電話、カメラ、メール、インターネットと目覚まし時計の機能が使っていませんでした。スケジュール機能を使うようになって、携帯電話の機能の20%も使っていないのではと思います。正直言うと文字やボタンが大きく、「簡単ケータイ」などに惹かれます。でも、ちょっと名称やイメージが悪い感じ：カタカナやローマ字などの横文字系になったら、抵抗感がなくなるような気がする、アラフォーです。(笑)

人の動き (8月末現在)

人口	4,704
(前月比)	-21)
男	2,346
(前月比)	-7)
女	2,358
(前月比)	-14)
世帯	2,199
(前月比)	-9)
外国人登録者	85
(前月比)	+2)

町内の放射線量の状況

測定日	9月15日までの1ヵ月間
最高値	0.067 μ Sv/h
最低値	0.053 μ Sv/h
平均値	0.061 μ Sv/h

※空間放射線量率は平常レベルです

今月の表紙

1位を目指して真剣勝負！右から秋元蒼一朗くん、大野孝太郎くん、三橋明奈ちゃん

幼児センター運動会にて