

広報

まちの『今』を伝える情報誌

ニセコ

Public Relations of NISEKO

2013

3

MARCH

特集

まちづくり情報室

まちの話題

みんなのページ

くらしの情報

まちのカレンダー

【特集】

わたしたちの水道

～命をつなぐ、未来に繋ぐ～



まちづくり情報室.....9

まちの話題.....11

みんなのページ.....13

くらしの情報.....17

まちのカレンダー.....22

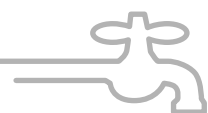

ニセコの水ものがたり

開拓〜昭和30年代まで 水の確保は一大事

日本の近代水道は明治20（1887）年に横浜から始まったと言われています。一方、そのころのニセコは開拓も始まっていない未開の大地でした。

ニセコの開拓が始まったとされるのは明治29（1896）年ごろ。もちろん、当時のニセコに水道はなく、入植した人々はそれぞれが近くの川の水や湧き水などを利用していたようです。しかし、ニセコは清らかな水が豊富な印象がありますが、生活に利用できるような水には必ずしも恵まれていなかったようです。さらに、開拓が進むにつれ森林の伐採が進み、人も増えたことから、湧き水が枯れたり、川の水質が悪くなったりと水の問題は更に拍車がかかりました。そんな当時の水利用の様子

が次のように語り伝えられています。

「水には大変苦労した。農家は小川のそばに水を貯め、天秤棒で担いで家に運んだものであった。川の水を飲み水にしていたが、病気になる者はいなくなったようである。私の住んでいる元町の各家には井戸があった。私の家では3か所に井戸を掘って飲み水にしたが、お茶が真っ黒になるほど水質が悪かった。それで3か所掘り、良い水に当たるようにした。場所によつては良い水の出る井戸もあった。」
（明治44（1911）年にニセコ（当時）は狩太村に嫁いできた深貝鬼熊おんくまさん談）

昭和30年代〜平成 待ちわびた水道

ニセコ町水道の第一歩は、今から52年前にさかのぼります。開拓が進むにつれ水質の悪化や水不足

水道は、蛇口をひねればいつでも安全・安心な水が出ます。当たり前のことですが、実はニセコ町では、これが当たり前になったのはそれほど昔からではないのです。
では、ニセコ町の水道はいつごろから始まり、どのように整備されてきたのか？開拓からこれまでの百十数年間における、水利用や水道の歴史をひも解いてみましょう。

が問題となった町内では、第2次世界大戦からの復興が進むと、さらにその問題が深刻化しました。そのため、住民のみなさんから水道を望む声が高まり、ついに昭和35（1960）年、市街地に水道施設が完成したのです。日本に近代水道が伝わってから実に70年以上が過ぎていました。

その後、特に水の問題が深刻だった尻別川以北の地域を皮切りに、各地域に水道が整備され、生活環境の改善が大幅に進みました。

平成〜現在 一戸でも多くの家庭に水道を

52年前に市街地の水道を整備して以降、町ではほぼ絶え間なく水道施設の新設や拡張を進め、確実に水道利用区域を広げていきました。しかし、ニセコ町の水道普及率は、他市町村と比べても低い傾向が続きます。実は10年前のニセ

【主な水道施設整備の歴史】（開始〜昭和まで）

時期	地域	当時の水道普及率（概算）
昭和35（1960）年	市街地区	
昭和38（1963）年	曾我地区	
昭和39（1964）年	桂台地区、ニセコ地区の一部（藤山）	
昭和40（1965）年	ニセコ地区の一部（尾ノ上）	
昭和42（1967）年	五色温泉郷地区	
昭和45（1970）年	宮田地区（宮田・小花井）	47.1%（昭和43年）
昭和50（1975）年	近藤地区	72.1%（昭和47年）
昭和54（1979）年	いこいの村地区	76.8%（昭和52年）
昭和55（1980）年	西富団地地区	71.1%（昭和55年）
昭和56（1981）年	ニセコ地区の一部（モイワ）	
昭和61（1986）年	宮田地区増設（里見地区）	

【水道普及率】全人口のうち、水道を利用している人口の割合



わたしたちの水道

～命をつなぐ、未来に繋ぐ～

特集



左から、フォロ舞衣^{まいや}ちゃん、村田^{なると}修杜くん、大作瑛汰くん

給水区域外にお住まいのみなさんへ

井戸などの整備に補助制度があります

町では、水道の給水区域外にお住まいのみなさんが、飲料水確保のため独自に井戸などを整備する場合、補助する制度があります。補助は新設だけでなく、老朽化した設備の改築も対象になります。また、1戸での整備だけでなく、何軒か共同で整備する場合も対象となります。

●補助額：対象事業費の1/3（上限50万円）

このほか、補助の条件など詳しいことはお問い合わせください。

■問合せ／上下水道課 ☎44-2121
担当=石山・鈴木

この町の水道普及率は約80%。全国平均が97%を超えていた当時、町内では2割近いみなさんがまだ水道を利用していない状況でした。その大きな理由は、町の南西部(宇福井、西富、黒川、富川地区など)のほとんどに水道が整備されていなかったため。しかし、平成16(2004)年に福井地区水道施設が新たに整備されたからは、水道普及率もようやく90%を超えるようになり、その後も町内では給水区域の拡張工事が続きました。

そして、これまでの水道施設整備の結果、水道普及率は昨年の3月時点で約92%まで向上しました。全国平均は約98%。なお、水道を利用していない残り約8%のみなさんは、民間分譲地内の専用水道施設や井戸を利用しています。

今後は、これまでに作り上げてきたこれらの財産を、未永く使い続けられるように効果的な維持管理が重要になってきます。

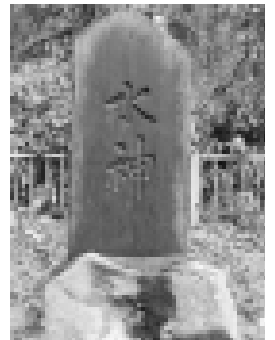

市街地区の水源にまつている水神さま

水の「こぼれ話」

牛や馬からも水道料金いただきます

今から52年前の水道料金は、基本料金が月額300円でした。また、現在には無いこんな料金体系もありました。

- 牛馬：1頭につき30円
- 自動車：1台につき大型は150円、小型は100円
- 浴槽：1か所につき100円



その2

蛇口ノムコウ

水道の水源

こんなにあるの！
二セコ町水道の大きな特徴として、水源の多さが挙げられます。町では、それら水源ごとに給水区域を分けて施設を管理しています。みなさんのお宅ではどの水源の水をお使いでしょうか？次のページに各施設の概要を示していますのでご覧ください。

もとの水が良いからできる とても簡単な水道水の作り方

11か所の水源のうち、湧水（湧き水）や地下水を水源とする9地域では、もとの水（原水）に塩素を加えただけで水道水としてお届けしています。本来、これらの地域の水は、塩素を加えなくても飲用に問題がない良質な水です。ただし、水道水には消毒などのため

一定の塩素を含む（最低で1リットルあたり0.1ミリグラム）ことが法律で定められていることから、最小限の塩素を加えています。残り2か所は川の水が水源で、ろ過して水道水を作っています。

そのうちの1つ、宮田（小花井）地区の場合はとてもシンプルなるろ過をしています。緩速ろ過という方法で、水をゆっくりと細かい砂の層に通し、不純物などをこし取ります。この方法は、川の水といえども、もとの水がとても澄んでいるからできる方法で、電気なども一切使わない、自然の力を利用したろ過方法です。

もう一方の福井地区では、それとは対照的に最新鋭のろ過設備を設けています。セラミック製のろ過膜を使い、ミクロの穴で水をろ過するこの設備は、泥水からでも水道水を作れるほどの高い能力を備えています。本来は、福井地区

の水源も清流のため、日常はこれほどの高い能力を必要としていません。しかし、予期せぬ災害などで他の全施設の水質が悪化した場合でも、この設備により町内の飲料水確保を担うことができます。

都市部では、大きな川やダムの水から水道水を作ることが多く、不純物を取り除くための大量の薬品や大規模な施設が必要となります。一方、二セコ町では最も大規模な福井地区でも、一戸建ての住宅程度の大きさ。湧水や地下水を利用する施設に至っては、塩素のタンクと注入用の機械があるだけです。シンプルに水道水を作れるということは、費用が安く済み、故障などのトラブルにも強いという利点もあります。

このように、自然の恵みがありのままに水道水として利用できるのは、環境の良さの証明であり、わが町の大きな財産といえます。

みなさんは自宅でお使いの水道水が、どこから来ているかご存知ですか？実は二セコ町の場合、お住まいの場所によって届く水が全く違うのです。それでは、水道水がどこで生まれ、どのように作られてきたのか、蛇口の向こう側、水道水が旅してきた道のりをたどってみましょう。

尻別川の水は水道水に使えないの？

長年「一級河川清流日本一」の称号を得ている尻別川。町の真ん中を東西に横断するこの大河を水道に利用しない、できないのにはいくつかの理由があります。

◎水量（水利権）・水質の問題

尻別川には水を利用する権利（水利権）が複雑にかかっており、新規の水利権取得はかなり困難なうえ、水量にも余裕がありません。

また、清流日本一ではあるものの、現在利用している水源の方が格段に良い水質です。

◎費用の問題

尻別川の水を水道に利用するには、少なくとも①大規模な浄水施設、②水を送るためのポンプ場が各地に必要です。整備費だけでなく維持管理経費も莫大になります。

このような理由から、尻別川の水を水道水に使うのは、あまり現実的ではないのです。



わたしたちの水道

～命をつなぐ、未来に繋ぐ～

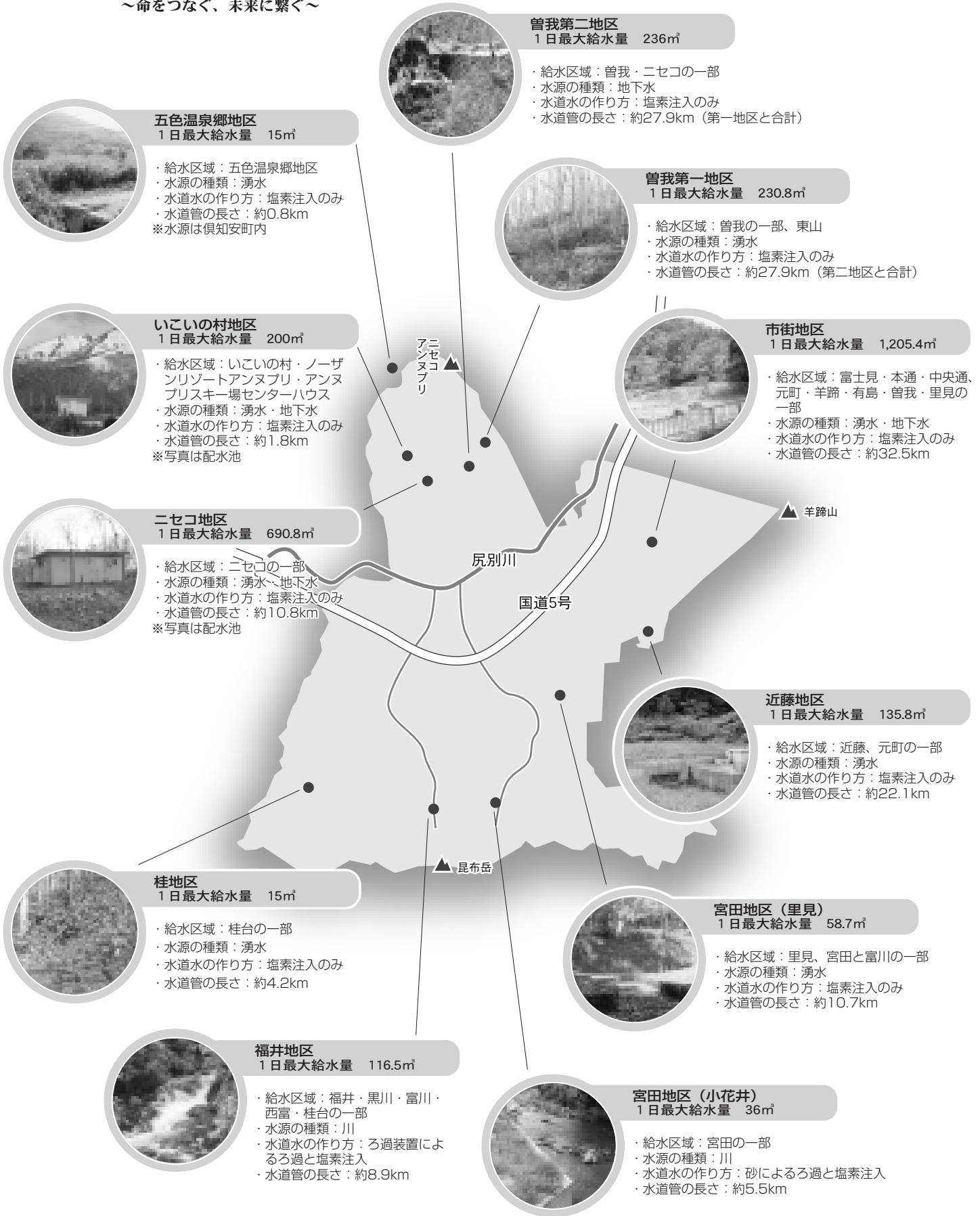

水の「こぼれ話」

なぜ「蛇口」と呼ばれるの？

昔の水道は広場などに設置された共用で大型の物で、中には「水の守り神」である龍の口から水が出るように作られた物がありました。その製品は龍のもとになった生き物の蛇から「蛇鉄柱式共用栓」と呼ばれていたため、その後小型の水道栓が家庭に普及すると「小さい水道栓→龍の子→蛇」として「蛇口」と呼ばれるようになったようです。



その3

水の個性

安全・安心は水道水の基本 水質は絶えず確認

ニセコ町の水道は、良い水源のおかげで良質な水ですが、みなさんの命を預かる以上、水質の確認は絶え間なく行っています。

水質検査は専門の検査機関に委託し、水道水（浄水）、もとの水（原水）、どちらも精密に検査しています。検査は最大で50項目にも及びます。もちろん、これまで水質に問題があった事はありません。ちなみに、今年度の検査費用は約640万円を要しました。

このほか、塩素の濃度は24時間監視しています（一部の施設は除く）。塩素は水の安全を守りながら、味を損ねないよう、最低限の濃度となるように調整しています。

違いが見えにくい

「おいしい水」の条件

「おいしい水」の基準というものがありません。今から28年前、当時の厚生省が示したこの基準では、塩素の濃度など7つの項目を条件に当てはめて「おいしい水」かどうかを判断します。ただしこの基準では、ニセコ町はもとより、東京や大阪など大都市も含め、日本中ほとんどの水道水が「おいしい水」に該当します。

ニセコ町と大都市の水、どちらも「おいしい水」の基準を満たしても、私たちは恐らく、ニセコ町の水に軍配を上げることでしょう。果たしてその違いはどこにあるのでしょうか。主に次のような要素が左右しているのかもしれませんが…

①作られた水か、ありのままか…

都市部の水の多くは薬品を加え、さまざまな行程を経て出来上がる「作られた水」です。一方、ニセコ町は自然の恵みほぼそのままであり、ろ過を行う2地区

②水温…実は、

でも、水の味が変わるような行程はありません。

水のおいしさを決める一番の要素は水温です。ニセコの各水源の水温は5℃〜9℃と低く、

年中安定しています。そのため、蛇口から出る水も、真夏でも15℃程度です。

③残留塩素…もともと清純な水のため、ニセコ町では法律を満たす最低限の塩素しか使っていません。そのため、塩素濃度は「お

でも、水の味が変わるような行程はありません。

ニセコ町には11か所も水源があることを前のページでお伝えしました。水源が違うということは、それぞれの水質にも違いがあります。どの水も良質で、安全な水であることに変わりはありませんが、それぞれの水には個性があります。そこでこのページでは、各地区の水道水質の個性を紹介いたします。これが分かればみなさんも「ニセコの利き水師」、「水ソムリエ」になれるかも？

世界から見たニセコの水道水

国際化が進むニセコエリア。ニセコ町役場でも、世界各地から来たスタッフがニセコのまちづくりに参加しています。彼らの出身はアジア、オセアニア、北米、ヨー



ニュージーランドなど水資源が良好な国でも近年は水質悪化が問題となり、さまざまな対策が求められているそうです

ロッパと実にさまざま。そこで、彼らから見たニセコの水道水について話を聞いてみました（敬称略）。

◆**ポール・ハガート（ニュージーランド）**／ニュージーランドも水の良い地域が多いが、ニセコの水質は同等かそれ以上だと思う。特に、アジアやオーストラリアなど、飲み水に恵まれていない地域からの観光客にはニセコの水は魅力だと思う。

◆**韓文選（中国）**／中国の水道水はそのまま飲めないところが多く、各家庭に必ず浄水器がある。ニセコの水はおいしい。

◆**権珠賢（韓国）**／韓国の水道水はそのまま飲んでも問題ないが、薬品の臭いが強く、飲み水は買って飲むことが多い。ニセコの水は薬品の臭いが気にならずに良い。

◆**エヴァ・ハスラウアー（オーストリア）**／私の出身もヨーロッパではおいしい水で有名な地域。ニセコに来る前に水のことを調べ、ニセコも良い水の地域ということを知ったので、安心して来ることができた。おおむね好評な意見が多かった一方、こんな意見もありました。

◆**ジェニファー・ウォード（カナダ）**／私の出身は軟水で水の良い地域。その水と比べるとニセコの水は硬く感じ、ニセコに来て半年近くは水が合わず苦労した。

このように色々な意見がありましたが、彼らの話で共通したのは、「水道水がおいしく飲み、何も意識しないで使えるのは、世界の中ではとても恵まれた地域だ」ということです。世界から見ても、良質な水資源はニセコの魅力の一つであると言えます。



わたしたちの水道 ～命をつなぐ、未来に繋ぐ～

個性豊かな各地区の水質

◎近藤地区

ミネラル豊富。健康に良い水
●特徴：遊離炭酸、カルシウム、シリカの含有量が町内で一番

◎宮田（小花井）地区

町内唯一の緩速ろ過。水の味を邪魔する成分が少ない水
●特徴：苦味などを生む成分（マグネシウム、硫酸イオン）が町内で一番少ない

◎市街地区

爽やかで、成分のバランスが取れた水
●特徴：遊離炭酸や味を良くするミネラル（シリカ）が多く含まれる

◎宮田（里見）地区

町内で一番の軟水（ミネラルが少ない）
●特徴：特にマグネシウムが少ない

◎福井地区

大規模なる過施設で作られる水。宮田（里見）地区に次ぐ軟水
●特徴：マグネシウムが少ない

◎五色温泉郷地区

実は水源はお隣の倶知安町内。
●特徴：水温・硬度ともに低い

◎曾我第一、第二、二セコ地区

二セコアンヌプリのふもとに湧くこの3か所は成分がとても近い。成分の量やバランスは、「おいしい水」の要素を高いレベルで達成
●特徴：どの成分もバランスよく含む

◎桂地区

森の中で静かに湧く水。水源の下流は鹿も通う水飲み場
●特徴：遊離炭酸が少なめ。どの成分も平均的に含む

◎いこいの村地区

スキー場近くに湧く水。冷たさは町内で一番
●特徴：水温が低い。真夏でも5度以下

■まとめ

- ・羊蹄山周辺の水源は、ミネラル分や炭酸を多く含む爽やかな水…市街地・近藤地区
- ・二セコアンヌプリ周辺の水源は、成分のバランスがとても良い水…曾我（第一・第二）・二セコ・五色温泉郷・いこいの村地区
- ・昆布岳周辺の水源は、ミネラル分の少ない超軟水が多い…宮田（小花井・里見）・福井・桂地区

なお、水質はどの地区も良質です。こちらで示した特徴はあくまで「個性」と捉える範囲のものであり、優劣を付けるものではありません。

【検査の概要】

- ・検査時期：平成24年9月～10月
- ・検査機関：財団法人北海道薬剤師会公衆衛生検査センター

「おいしい水」の基準（1リットルあたり0.4ミリグラム以下）の半分程度です。

④感覚・先入観…「おいしい水」の項目は7つですが、水の中には他にもたくさんの物質が溶け込んでおり、これらの成分を私たちの味覚が敏感に感じ取っているのかもしれませんが、先入観が働いている面も案外否定できません。

個性いろいろ
水源ごとの水質の違い

「おいしい水」の基準だけでは、二セコの水の特徴が分かりません。そこで町では、水の「味」を左右する成分を地区ごとに検査してみました。その結果、どの地区も「おいしい水」であることには変わりありませんが、水源ごとにそれぞれ個性があることも分かりました。なお、これらの違いは「個性」であり、水質の優劣を決めるものではありません。

では水の個性とは何でしょうか。それは恐らく、水源を育んだ各地域の環境の個性が現れているのかもしれません。

水の「こぼれ話」

ヤカンなどにつく白い成分はミネラル

ヤカンやポットなどの底に白い成分がこびりつくことがあります。これは水中のカルシウムなどのミネラルが濃縮されたもので、安全には全く問題ありません。よく塩素（カルキ）と間違えられますが、塩素は揮発するので水に残りません。

気になる場合は、水にクエン酸を溶いてしばらく沸かすと取れやすくなります。



その4

宝の水を未来に繋ぐ

「待ったなし」の状況です 水道をめぐる課題

水道も自然環境も、あつて当たり前のもので、普段は意識しないのが正直なところです。しかし実は今、私たちが将来も当たり前水道を使うためには、さまざまな課題と向き合う必要があります。では、水道をめぐる課題とはどのようなものがあるのでしょうか。

課題1 施設の老朽化

全国的に、水道施設は高度経済成長期から集中的に整備されました。そのため、整備から40年以上過ぎた施設が多く、老朽化が全国で大きな課題になっています。また、老朽化による施設の故障や漏水も各地で頻発しています。

二セコ町の施設も例外ではなく、水道管を始め、電気設備や機械設備も軒並み更新の必要に迫られて



先月曾我地区で発生した水道管の亀裂による漏水事故。町でも、年に数件はこのような事故が発生しています

います。しかし、水道施設の更新には莫大なお金がかかります。加えて、水源が多い二セコ町は、それだけ施設や水道管も多いため、更新費用が増える傾向にあります。

課題2 災害・事故への備え

災害への備えも大きな課題です。特に、老朽化の進んだ管や貯水池は、地震に耐える力が低く、電気を使う施設では、停電時の備えも

必要です。

このほか、二セコ町の水道水のは多くは湧水や地下水をほぼありのままお届けしています。そのため、万が一水源の水質が悪化したら、濁ったりした場合は、直ちに給水できなくなる弱さがあります。

課題3 経営の赤字体質

水道事業は町の予算(一般会計)とは別の経営であり、本来はみなさんからいただく水道料金でまかなうべきものです。しかし実際は、水道料金だけでは経営できていないのが実情です。水道料金でまかなえていないのは、施設の維持管理経費にとどまり、これまで整備した施設の借金返済は、ほぼ町の予算からの仕送り(繰出金)に頼っている状況です※。

そのため、今の経営体質では、老朽化や災害に対応した施設の新費用をまかなうのは困難です。

先人たちの多大な労苦の末に築かれた二セコの水道。ただ、現在の私たちの生活では、水道はあつて当たり前なもの。普段の生活で水道があるありがたみや、水質の良さを喜ぶことは少ないと思います。しかし今、水道はさまざまな課題を抱え、新たな転換点に来ています。未来の子どもたちがこの「宝の水」を当たり前に使えるようにするために、今の私たち一人ひとりが考え、取り組みなければならぬことがあります。

※繰出金には一定の基準が設けられ、基準に当てはまる額は国から財源が手当てされます

課題4 水環境の保護

二セコ町の水道水は自然の恵みそのものであるため、良質な水資源を守るには、自然環境全体を守り育てていく必要があります。特に、水を育む森林は、民有地も含め、保護のあり方を考える必要があります。

課題解決に向けて

町ではここ数年、これらの課題に少しずつ向き合ってきました。まずは施設の更新について。町では昨年、水源から全ての水道管約125キロと水道施設を歩き、詳細に調べ直しました。今後は、この調査結果をもとに、施設の老朽度合いを見極め、優先順位をつけて計画的に施設を更新していこ



案外若かった！？

羊蹄山の湧水（市街地区水道）の「年齢」

町では昨年、水道水源に利用している湧き水の1か所について、年代測定を行いました。

年代測定とは、地表に降った雨や雪が地中に浸み込み、湧き水として再び地表に現れるまでにかかった年数を測定するものです。これまで、湧き水の年代は「羊蹄山は100年以上、アンヌプリは数十年」などと話題になることがありましたが、あくまでこの話題は推測とロマンに基づいた数字にとどまっていた。

このたび、科学的な手法で水源の年代を測定できる検査機関を知った町では、市街地区の水源に利用している湧き水の年代測定を依頼しました。

【年代測定方法】水の中に含まれる放射性物質やフロン類の濃度を測定し、標高や地質なども加味して判定

◎市街地水源（湧水）の年齢は15歳。日本の湧き水としては平均的

検査の結果、羊蹄山のふもとから湧き出るとこの水源の年代は約15年と判定されました。町としても、100年以上のロマンを期待していただけに少し意外な判定結果でした。しかし、検査機関によると、実は日本中の湧き水の年代は、大部分が50年以下とのことです。さらに、市街地区水源の15年という年代は、日本の火山のふもとから湧き出るとこの水としては、ちょうど平均的な値に属しているようです。ちなみに、水の硬度は年代に大きく関係しており、地中に長くどまるほど水にはミネラルが溶け込むため、硬度が上がるそうです。日本の水に軟水が多いのは、年代の若さにも関係しているようです。



二セコ中学校3年の大平竜資くん。彼が手にしている市街地の水道水は、彼の年齢と同じ時間をかけて二セコの大地に育まれました

◎年代測定は今後の環境保護の取り組みにも役立つ

今回の年代測定により、羊蹄山に降った雨や雪が15年で市街地の飲み水に変わることがわかりました。それはすなわち、羊蹄山の環境が悪化した場合、それほど遠くない将来に私たちの生活にも直接影響を及ぼすということです。このように水源の年齢は、これから私たちがどのように地域の環境を守り育てていくかを考えるうえでも役立てられそうです。

なお、町では今年、二セコアンヌプリの湧き水のどれか1か所に、「年齢」を聞いてみようと考えています。

※今回の年代測定はあくまで市街地水源1か所のものであり、他の水源も似たような結果になるとは限りません

うと考えています。

災害や事故への備えに対しては、全ての施設を一気に作り変えることは不可能です。そのため、何かが起こったときの対応力を上げる取り組みを進めています。例えば、停電でも給水可能にするための施設改修や、給水タンク的大量備蓄などです。このほか、近隣市町村と水道事故の際に助け合う協定を結び、合同の訓練も行っています。

経営体質の改善は、現状をしっかりと整理し、何を、どう変えなければいけないのかを見極める必要があります。この過程では、水道料金の見直しも避けては通れない問題となります。そこで町では、この問題について町民のみなさんとしつくり議論していく予定です。最後に水環境の保護について。

町では2年前、町内の湧水や地下水などの水資源を汚染や枯渇から守るため、2つの条例を定めました。水道水源保護条例では水源周辺の森林伐採や開発を、地下水保全条例では地下水の無秩序な採取を規制しています。

これらの条例で、水資源やそれを育む環境を守る決まりはある程度整いました。しかし、水を育む

森として水源保護条例による保護対象となった地域には、かなりの民有地が含まれます。町では、これらの森は私たち共有の財産にすることが望ましいため、少しずつでも公有地化を進めたいと考えています。併せて、今後はこれらの森を育む取り組みについても考える必要があります。

宝の水を守るため

私たちがとどめるじょう

これまで、水道をめぐる課題について紹介しましたが、これらの課題は町だけでは解決できません。なぜなら、水道経営の改善はみなさんとの議論が欠かせません。また、水が環境と直結している以上、日ごろの私たちの生活や心がけが全て水に影響してくるからです。

そこで町では、課題解決にはまず、みなさんに蛇口の向こうの物語を知ってもらい、少しでも自分たちの水道を意識してもらおうことが必要だと考えています。

私たちが二セコの自然環境や水を意識し、誇りに思うこと。これが、この素晴らしい財産を未来の子どもたちに引き継ぐための第一歩につながります。

これまでの水道整備費用の総額は？

記録が整理されている昭和47（1972）年以降の新設や大規模改修に限りませんが、総額は約56億円。このうち、約20億円が町の借金です。今年度の借金返済額は、金利も合わせて約8,500万円。返済のピークは過ぎましたが、現在ある借金を全て返し終わるのは、30年後の平成54（2042）年です。

水の「こぼれ話」

便利になります!

～町税と上下水道使用料の コンビニ収納を始めます



これまで二セコ町の税金や上下水道使用料は役場の会計窓口や金融機関でした。支払うことをできませんでした。そのため町ではコンビニエンスストア（コンビニ）で支払いができる「コンビニ収納」を開始し、みなさんの利便性を高めます。これにより休日深夜はもちろん、全国のコンビニで納付することができます。ただし、コンビニ収納は5月に発送される納入通知書から支払うことができます。

主なコンビニには下記をご覧ください。

●**支払いができる税目・使用料**

- 税目 町道民税、固定資産税、産税、軽自動車税、国民健康保険税
- 使用料 上下水道料

●**コンビニで支払いをする場合の注意事項**

- ・バーコード付きの納付書を利用して現金で納めてください
- ・支払い手数料はかかりません
- ・支払いの際は、納付書に記載されている期別と納期限をよく確認の上、納めた自分の納付書だけを提示して支払いをしてください

●**次のような場合はコンビニで支払いができません**

- ・支払年度の翌年の5月31日を過ぎたもの
- ・バーコードの印字のないもの（各期別の納付額が30万円を超える場合等）

- ・バーコード部分が傷や汚れなどにより、読み取りができないもの（納入通知書を再発行できますので、その際は役場まで連絡ください）
- ・印字してある金額を訂正したもの

■**問合せ／税務課**

担当 佐竹、重森
上下水道課維持係

担当 鈴木

両方とも

☎ 0136-44-2121

支払いができる主なコンビニ

セイコーマート、セブンイレブン、ローソン、サンクス、サークルK、スパーク北海道、ファミリーマートなど

全国23のコンビニチェーンで支払いができます。

なお、支払いができるコンビニはすべて納入通知書に記載してありますので参考にしてください。

確認しましよ

税金や使用料などの
納め忘れはありませんか？

3 月

月は、所得税の確定申告の時期です。「確定申告」と聞くと、いよいよ今年度も終りに近づいたと感じますが、この時期、税金や使用料等の納め忘れがないか一度ご確認ください。

これまで、町が徴収する税金や使用料などは、負担の公平性の確保や自主財源の確保などのため「二七〇町町税等収納対策本部」を設置し、滞納額の縮減を図ることを目的に、悪質な滞納者に対しては積極的に滞納処分を実施していくことをお知らせしてきました。

滞

納者への対応では、昨年10月と12月に、自宅や職場への訪問や催告状を発送など、できるだけ早い時期に納税していただくよう納税相談を行いました。

しかし、こうした納税相談に応じない、納税計画を守らないなど、悪質な滞納者についてはその人の財産について調査し差し押えを行います。差し押えなどの滞納処分は、法律に規定されている強制徴収の手続きですが、このようなことがないよう、この申告時期を機会に、納め忘れている税金等の納付をしてください。

町税

●納めないでいると

町が実施する工事や委託など入札への参加の制限や、町が交付する補助金の受給などの行政サービスが制限される場合があります。

また、法律に基づく滞納処分を受けることもあります。国民健康保険税の場合は、

有効期間の短い「短期被保険者証」や、医療費がいったん全額自己負担となる「資格証明書」が交付されることもあります。

●納税に困ったらご相談を

失業や病気、思わぬ事故や災害などで、町税をどうしても納期限内に納められないときは、一定期間納付を猶予したり、分割したりできる場合があります。

特に国民健康保険税は、会社などの都合で離職した人や、高齢者世帯で生活に著しく困窮している世帯に対して、保険税を軽減する制度があります。支払が困難な場合はそのまま放置せず、まずは相談してください。

■問合せ／税務課

☎0136・44・2121
担当 佐竹、重森

後期高齢者医療保険料

●納めないでいると

有効期間の短い「短期被保険者証」が交付されたり、い

ったん医療費の全額を自己負担したりしなければならなくなります（後日、町に申請すると、9割分の払い戻しを受けることができます）。

■問合せ／保健福祉課保険医療係

☎0136・44・2121
担当 中田・谷井

使用料などの 問合せ先

■保育料

☎0136・44・2609
担当 高田

■給食費

☎0136・44・2609
担当 細川

■町営住宅使用料

☎0136・44・2121
担当 富永・亀山

■上下水道料

☎0136・44・2121
担当 鈴木

スキーの町ニセコの子どもは元気！ 全町児童生徒スキー大会……………2月8日

59回目を迎えた、全町児童生徒スキー大会がニセコビレッジスキー場で行なわれました。

今年から、北海道インターナショナルスクールニセコ校の子どもたちも参加し、小中学生を合わせて約300人がスキーの技術を競い、友だちとの交流を深めました。

子どもたちは、風の抵抗を受けないように小さくなって滑り、急斜面を鋭いターンで滑ったりするなど、日ごろの練習の成果を十分に発揮しました。

滑り終わった子どもたちは、次に滑り降りてくる友だちへ大きな声援を送っていました。

競技終了後には、ニセコライオンズクラブ提供の温かいスープが、子どもたちの体を温めていました。



雪煙をあげて鋭いターンで滑る、インターナショナルスクールに通うプログデン愛美さん



一生懸命滑ることを宣誓した太田月子さん（ニセコ中2年生）



「これが一番の楽しみ」と言う子どもがいるほど大人気の、ライオンズクラブのスープ

ま ち の my town hot news 話 題

冬休みの取組みを伝える ふれあい参観日 ……1月29日

冬休み中に取り組んだ工作や自由研究を、友だちや地域のみなさんに発表する、ふれあい参観日が近藤小学校で行なわれました。

子どもたちは、作品を作るきっかけや、取り組む中で感じたことなどを立派に話すなど、子どもたちのプレゼンテーション力の高さに感心させられました。



雪について調べ、大人からの質問にもしっかりと答える古谷大地くん（字豊里）



出品者からレシピやコツを聞くみなさん。コンテストに出品した作品のレシピは町ホームページに公開しています



審査員長は星澤幸子さん。審査後のトークショーでは北海道の農産物の素晴らしさを話されました

米粉の魅力を発見！ ニセコ米粉フードコンテスト…2月3日

米粉が持つ性質や使用方法を知り、地元での利用促進を目的とした「ニセコ米粉フードコンテスト」が開催されました。

コンテストには料理部門に8品、スイーツ部門に11品の出品があり、5人の審査員と会場に集まった50人のみなさんの投票により順位を決められます。審査員たちは出品者から作り方などを聞きながら、一品ずつ試食して自分の大好きな料理に投票をしました。

投票の結果、料理部門では松本恵子さん（字富士見）の「ゆり小丸」が、スイーツ部門は留寿都村の一条あき子さんの「ニセコの米粉のもちもちかぼちゃ生菓子風」が選ばれました。

この町を元気にしたい 地域おこし協力隊の挑戦

新たな発想や能力をもった人材を誘致し、地域の中でその力を発揮してもらうことを目的に「地域おこし協力隊」が町内で活動しています。

2月7日(木)に地域おこし協力隊の4人のメンバーの活動報告会が町民センターで行われました。

昨年から活動を始めた中島隊員は、半年間の活動を振り返り、ニセコ町の人への優しさや、四季折々でカラフルに色づく景色の素晴らしさを実感

し、あらためてニセコ町の良さを発見したようです。まもなく活動期間の2年が終了する阿部隊長、橋本隊員、斉藤隊員は、配属された職場での活動で感じた部分や、自主活動での失敗、これからのニセコ町での活動の展望などを報告しました。

隊員たちは、これからもニセコ町で暮していくために起業や就職などそれぞれの道を歩んでいきますが、町が元気になるための活動はこれからも続けていく予定です。



「ゆっくり切ろうね」佐々木啓輔くん(右)に風車の作り方を教える瀬古息吹くん(左)

春が来るのが待ち遠しい！ 小学校は楽しいね ……2月7日

町内の小学校へこの春入学する予定の子どもたちに、小学校の楽しさや雰囲気を知ってもらう新1年生の一日体験入学が行なわれました。

ニセコ小学校の体験入学には30人の子どもたちが参加。先生役の現1年生のお兄さんお姉さんのサポートを受けながら風車作りに挑戦しました。風車を作った後は、学校探検でいろいろな教室などを見学し、体育館で先ほど作った風車を一緒に飛ばして遊びました。

体験入学の最後は、保護者のみなさんと一緒に小学校の学校給食を食べながら「早く1年生になりたい」と笑顔で話していました。

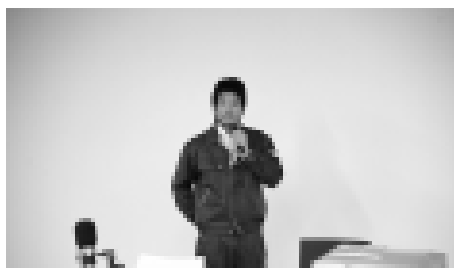

人との出会いを大切に活動していきたいと話す中島隊員

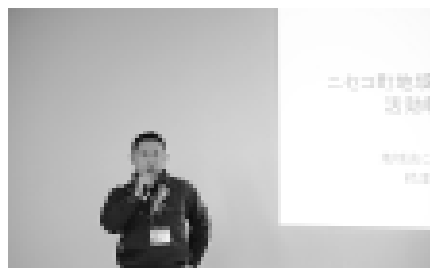

自宅で仕事をするテレワークへの支援をできないか検討中の橋本隊員



直売所で働き、地元農家のロゴマークやパンフレットなどのデザインも手がけた阿部隊員



昨年11月にニセコの農産物販売などをする企業組合を設立した斉藤隊員

高齢者の雪の悩みを解決 除雪ボランティア活動

ニセコ町建設業協会による、町内に住む高齢者住宅の除雪ボランティア活動が行なわれました。

大雪と寒い日が続く、屋根や住宅の周りにはたくさんの雪が積もっていましたが、建設業協会のメンバーは住宅周りは手作業で、硬く凍った雪は重機を使って手際よく除雪を行ないました。



住宅を傷つけないように慎重に。力強く、素早い作業はさすがです

1年間で大きく成長しました ニセコ高校活動報告会 …2月13日

ニセコ高校の1年間の活動結果をみなさんに披露する報告会が開催されました。

ライオンズクラブの協力でオーストラリアへ語学研修に行った1年生の寺澤良くん、マレーシアへ修学旅行に行った2年生の佐竹勇一くん、4年生になり1年間農業研修を行ってきた山内洸太くん、2年生の地域観光班のプロジェクト、農業クラブの活動の5つの発表がありました。

発表したみなさんは、自分たちで考えて積極的に行動し、活動の中で感じて学んだことを次の目標として取り組む決意を述べ、会場に集まったたくさんの人たちから大きな拍手が送られました。

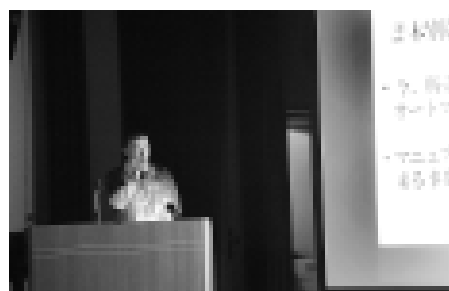

挑戦心を持ち、勉強して実践する、「実学」をしていきたいと語った山内洸太くん

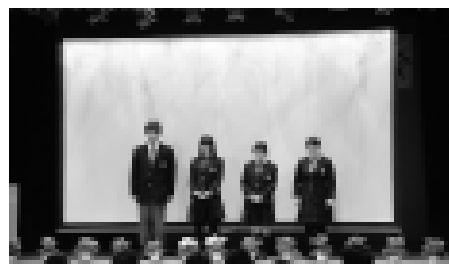

2年地域観光班のプロジェクト発表は、昨年開催された高校生プレゼンテーションコンテストで最優秀賞を受賞しました



企画環境課広報広聴係まで
☎44-2121 FAX44-3500
e-mail▶koho@town.niseko.lg.jp

our voice 私の意見

みなさんから寄せられる「意見や、お便りを」紹介します。

今月は役場に寄せられた意見を
紹介します

日暮れ後の道路が暗く、危ないので対策を

【意見】

町では街路灯をLEDに替える整備を
していて、大きい通りはとも明るくな
ったと思います。しかし、団地周辺の街
路灯は、ポールの高さが低く、また、L
EDは真下しか照らさないため道路全体
が暗いです。以前の街路灯は丸い形で道
路全体を照らしていましたが、LEDは
細長くて道路を照らしていません。今は
光が雪に反射して多少は明るく感ずま
すが、雪解け後はもっと道路が暗くなると
思います。車を運転する立場から見ると
人が歩いているのがわかりづらくとも
危険だと思います。事故が起きてからで
は遅いので早急に対策をお願いします。

【回答】

町内の街路灯の多くが設置から数十年
を経過し、修繕を必要としています。町
では、ただ修繕を行うだけではなく、CO2
の削減による環境への配慮や電気料金の
軽減にもなるため、街路灯のLED化を

行っています。また、LEDは虫を寄せ
付けづらいことも実験でわかっています。
この整備は平成24年から3カ年計画で、
町と町内会で管理しているすべての街路
灯を整備します。

ご意見のとおりLEDの特性から以前
の街路灯より暗く感じる箇所がある場合
があります。役場ではその情報が提供さ
れたときは現場を確認し、また、ほかの
場所がないか町内会単位で話をしてい
ただき、設置箇所やワット数などを検討し
ます。街路灯は整備途中ですので設置希
望などがありましたら、担当まで連絡を
ください。また、場所によっては町内会
の負担が出る場合もあります。詳しいこ
とは役場までお問合せください。

■街路灯についての問合せ

町民生活課町民生活係

☎0136・44・2121

担当 石橋

全道実績発表大会を終えて

農業クラブ会長 2年
木山 葉月

けたと思います。次年度は今年度
の反省を活かし、どの専攻班も全
道大会で最優秀賞を目標に、地域
に根差した活動を行っていきたく
と思います。町民のみなさん、温
かい応援ありがとうございます。
これからも変わらぬご支援をよろ
しく願います。



1月31日～2月1日に剣淵高校
を当番校として平成24年度第64
回日本学校農業クラブ北海道連盟
全道実績発表大会が行われまし
た。ニセコ高校からは農業クラブ
執行部と2年生の自然環境班が出
場しました。全道大会では各連盟
の地区大会を勝ち抜いた約200
名ものクラブ員が参加し、熱気あ
ふれる大会となりました。結果は
区分クラブ活動発表で5年ぶりの
優秀賞1席を受賞することができ
ました。2年生の自然環境班は惜
しくも入賞を逃してしまいましたが、
どちらも次に向けた展望が開

ニセコ短歌会

彫刻と見紛うほどの風情あり樹氷花咲く北の街並
テレビ見つつ涙流せりテロリスト罪無き人を無残に殺める

斉藤 敬子
林 ミヨ

ニセコ俳句会

初春やとがりし峰の空蒼し
里人のやさしき言葉どんど焼
寒空や一番星はかわらずに

工藤きくゑ
中下 正子
小池 豊子

e u l t u r e

カルチャー

このコーナーでは
毎月子育てに関する
さまざまな活動や情報を紹介します

にこにこ 広場



ちょっと怖すぎるかな？

子育てTopics

節分

幼児センター
2月1日

季節の変わり目は邪気が入りやすく、豆をまいて邪気を払うために行うと言われる節分。幼児センターでも心の中に住んでいる泣き虫鬼、怒りんぼう鬼などいろいろな鬼を追い払いました。

今年も、年長組が立派な鬼のお面を作り鬼役をしてくれました。自分よりも小さなお友達が豆をぶつけるというところもあり「優しく脅かさう」と優しい言葉も聞かれました。「鬼は外、福は内」と豆をまく元気な子どもたちのかけ声で、きつと心の中にある悪い鬼を退治できたことでしょう。



雪遊びは楽しいね

寒さで まけないぞ！

おひさま

支援センター「おひさま」ではお母さんたちと一緒に雪遊びを楽しんでいます。

尻すべりをしたり、スコップで雪の山やトンネルを作ったり遊び方はいろいろです。屋外でのびのびと遊ぶことで、寒さに負けない丈夫な体づくりができることはもちろんですが、いろいろな形に変化する雪に触れることで想像力も育ちます。

これからも学びがたくさんある雪遊びなど屋外活動を「おひさま」では取り入れ、楽しんで活動していきます。

お知らせ

おひさまにこにこ相談

おひさまにこにこ相談（保健師相談）を下記の日程で行います。子どもの発達や予防接種など、子育ての悩みや疑問を相談してみませんか。

また、初妊婦で乳幼児に触れてみたい人や、「おひさま」を見学してみたい人もぜひ足を運んでみてください。

☆日時／3月21日(休) 午前10時から11時30分

☆場所／子育て支援センター「おひさま」

●このページに関する問合せ

ニセコ町幼児センター「きらっと」▶担当：青木・酒井
☎(代表) 0136-44-2700 0136-44-2725
e-mail▶youji@town.niseko.lg.jp

●幼児センターホームページ

<http://www.town.niseko.lg.jp/youji/>

リサイクルバザーを開催します！

毎年恒例になった、子ども服や育児用品などのリサイクルバザーを行います。家庭で使わなくなった物を持ち寄って、有効利用しましょう。

詳細についてはお問合せください。

☆期間／3月14日(休)から21日(休)まで

☆場所／幼児センター

- ☆その他／
- ・品物は、バザー当日に自分で並べて、1週間後に残った物を各自で必ず回収してください
 - ・洗濯していない物や汚れが目立つ物はご遠慮下さい
 - ・全品、無料での出品となります

あそぶっく

だより No. 120

●開館時間／午前10時～午後6時
 ●休館日／月曜日 第4金曜日
 祝日 年末年始
 ☎0136-43-2155 FAX 0136-43-2156
<http://www13.ocn.ne.jp/~asobook/>

「ニセコ小学校読み聞かせ」
 月に一度、お昼休みの時間に行っている読み聞かせ。今月もお話を楽しめたかな？



「あそぶっくらぶ」
 バレンタインカードを作り、大好きな人へのメッセージを添えました

展示

●本の展示

2/23～3/21 『ベストリーディング』特集
 昨年の4月からあそぶっくで貸出回数が多かった本をまとめて展示いたします。

●趣味の展示

3/1～3/15 アクセサリー（三谷きよみさん）
 3/16～3/31 書（書友会）

おすすめ本紹介

『できた電気代600円生活』

はらみづほ（北海道新聞社）

札幌のマンションで「笑エネ」による電気代600円以下の生活を満喫中の著者が、60カ国1人旅での経験と、人とのご縁を生かし、実践中の電化製品、使い捨てグッズ、化学製品とのグッバイ術を紹介します。



お知らせ

●趣味の教室

「レザークラフトでペンケースを作ろう」

レザークラフト（革細工）で素敵なオリジナルペンケースを作ってみませんか。

染料は基本の色が4色ありますので、混合して、好みの色を出せます。小さな刻印もいろいろ用意しています。レザーは軽くて丈夫ですので、使い込むほどに手になじみ、長く使うことができます。

日時／3月17日（日）午後1時から4時

場所／あそぶっくコミュニティールーム

対象／成人

定員／10名（先着予約制）

講師／池田ひろみさん

参加費／1,500円

●あそぶっくへのご支援のお礼

あそぶっくを利用してくださるみなさまから2012年度もたくさんのご支援をいただきました。その中でも地域支援券は、2月末で合計枚数が270枚（8,100円相当）にもなりました。これらは、あそぶっくの活動費用の一部として大切にに使わせていただきます。

また、雑誌や本、色鉛筆などの寄付のほか、ベルマークやリングプルなどの回収にご協力いただいたみなさまにもあわせてお礼申し上げます。

今後ともご協力をよろしくお願いいたします。

新着本紹介

実用書	読み物	児童書・絵本
「和の道具」できちんと暮らす 加藤裕子	いつまでもショパン 中山七里	はだしのゲンわたしの遺書 中沢啓治
虫がいない鳥がいない 久志富士男	64 横山秀夫	シールのかくれんぼ 定岡フミヤ
八重の桜 NHK出版	等伯 上、下巻 安部龍太郎	アリのおでかけ 西村敏雄

新着本はこのほかにもたくさんあります。あそぶっくでご確認ください。

こみゆに
てい～

字富士見 鈴木詩江月ちゃん
★1月17日生 (貴寛さん=真理恵さん)

字富士見 鈴木羅琉琥くん
★1月17日生 (貴寛さん=真理恵さん)

字ニセコ 松谷 來美ちゃん
★1月19日生 (祐貴さん=茜さん)

字本通 小椋 滯ちゃん
★1月25日生 (将秀さん=智江さん)

字東山 リズニー ジャクソンくん
★1月23日生 (プライアソマイケルさん=貴子さん)

字富士見 重森 愛実ちゃん
★1月31日生 (省宏さん=香代さん)

こんにちは
赤ちゃん

ごめいぶくを
おいのびます

字ニセコ 中嶋紀美雄さん
(満60歳) 1月17日

字宮田 都築 幸三さん
(満79歳) 1月22日

字豊里 野村 美津さん
(満83歳) 1月27日

字元町 澤田千枝子さん
(満78歳) 2月12日

住民係窓口受付分



鍵谷 結人くん
(28日) 字ニセコ
(翼さん=可織さん)
「笑ってる結人が大好きだよ！これから笑顔あふれる毎日にしようね」



原田 禅くん
(12日) 字本通
(夢さん=まき子さん)
「どっしりしてます。なんでも食べます。」



忠永 帆加ちゃん
(10日) 字本通
(弘さん=美苗さん)
「1歳おめでとう。いつもニコニコ元気一杯、育ってね！」



佐藤 美雪ちゃん
(29日) 字曾我
(カナハクレイトンさん=文美さん)
「お兄ちゃんと仲良くね！元気に育ってください」



太田 友樹くん
(29日) 字本通
(優さん=奈美さん)
「いつも癒してくれてありがとう。元気で優しい子になってね！」

3月生まれ
1歳の写真

みんなのページ

健康診断は、自分の健康状態を知り、生活習慣を見直すきっかけとなります。元気に生活を送るためにも1年に1回は検診を受けましょう。

健診の申込みを受付中です

町では、特定健康診断と各がん検診を組み合わせて、できるだけ一度の受診で済ませるように計画し、申込みのとりまとめを行っています。

今月の行政推進員文書や、保健委員がいる地域では保健委員の協力で健診のチラシを配布しています。受診を希望される人は3月19日(火)までに申込みをしてください。申込みに関する詳細は、申込書と一緒に配布している日程表・注意事項をご確認いただくか、

健康づくり だより

保健福祉課
健康づくり係
☎0136-44-2121



山本保健師

毎年、健康診断を受けましょう

保健福祉課健康づくり係にお問い合わせください。

健診の選び方

健診は年齢や性別、加入している健康保険などの制度を確認して、受診しましょう。

- ・ 女性は20歳から子宮がん検診を受けましょう
- ・ 男女とも30歳になったらすべての検診を受けられます
- ・ 40歳～74歳で国保加入者は人間ドックも受けられます
- ・ 社会保険加入者やその家族は、その保険で生活習慣病検診や特定健康診断を受けられる制度があります
- ・ 4月1日現在で、20歳～60歳の節目年齢の人には、がん検診無料クーポン券を5月にお届けします

主な健診日程

日程	検診名	場所	検診項目						
			人間ドック	特定健康診査	胃がん	肺がん	大腸がん	子宮がん	乳がん
4月19日	国保加入者人間ドック	札幌健診センター	○					○	○
7月～2月	国保加入者人間ドック	倶知安厚生病院	○					○	○
5月16・17日	対がん協会健康診査	ニセコ町民センター		○	○	○	○		
7月19日	対がん協会健康診査	ニセコ町民センター		○	○	○	○		
7月28日	女性の検診	ニセコ町民センター						○	○
8月23日	対がん協会総合検診	対がん協会(札幌)		○	○	○	○	○	○
11月18日	巡回ミニドック	ニセコ町民センター		○	○	○	○		

※詳しい内容は今月の広報と一緒に配布している検診日程表を参照ください。

くらしの情報

お知らせ

引っ越しの多い季節です 転居手続きの確認

3月から4月にかけては、進学や就職、転勤などにより引っ越しをする人が多い時期です。

引っ越しをする時は、さ
まざまな手続きが必要で
す。手続きをしないまま
でいると、必要なサー
ビスを受けられなくな
ったり、お知らせなど
の書類が届かなくな
ります。お忘れのない
ようご注意ください。

住所の変更・印鑑登録

引っ越しをする時は、住
所変更の届出をしなければ
なりません。また、町外に
転出する時は、町が発行す
る「転出証明書」を持って、

引っ越し先の市区町村で転
入の手続きを2週間以内に
行なってください。

なお、印鑑登録は転出と
同時にその市区町村での登
録が廃止となります。印鑑
登録が必要な人は、転入先
の市区町村であらためて登
録手続きが必要です。
住基カードをお持ちの人
は、手続きの時にお知らせ
ください。

水道・下水道

役場で住所変更や廃止届
けの手続きを行なってい
さい。なお、水道管凍結の
恐れがありますので、必ず
水落としをしてください。

年金・国民健康保険・障がい者手帳など

国民年金、国民健康保険

に加入している人は、役場
で手続きをしてください。

厚生年金や社会保険に加入
している人は、職場に連
絡をしてください。

また、障がい者手帳を持
っている人は役場で手続き
をしてください。

電気・電話・郵便

それぞれの会社に直接連
絡をして、変更の手続きを
してください。

問合せ

住所変更・印鑑登録・国民年金／町民生活課住民係
担当Ⅱ佐々木・春日井
水道・下水道／上下水道課維持係

担当Ⅱ鈴木
国民健康保険／保健福祉課保険医療係

担当Ⅱ中田・谷井
障がい者手帳／保健福祉課福祉係

担当Ⅱ桜井・工藤
いずれも

☎0136・44・2121

自動車税の変更届けは 早めに手続きを

自動車税は、毎年4月1
日現在で自動車をお持ちの
人に納めていただく道税で
す。

引っ越しなどで自動車税
の納付書の送付先住所が
変わった時は、札幌道税事務
所へ住所変更の届出をお願
いします。

住所変更の届出は、道税
ホームページ

(<http://www.pref.hokkai>)

do.lg.jp/sm/zim/address
/index.htm)から也行い
とができます。

■問合せ／札幌道税事務所
自動車税部

☎011・746・1190

心の贈り物 善意に感謝します

ニセコ町役場受付分

《字豊里》 野村 和壽 様
(母が生前お世話になったお礼として)

サンポット株式会社 様
(ビュプラザの暖房用ベストストア)

ニセコ町社会福祉協議会受付分

《字本通》 竹村チヨ子 様
(夫が生前お世話になったお礼として)

《字ニセコ》 山崎 常雄 様
(母が生前お世話になったお礼として)

子どもに携帯電話を持たせたい。 どんな事に注意が必要？

進級、進学などを機に、子どもに携帯電話を購入しようと検討される人も多いのではないのでしょうか。

携帯電話は便利で楽しい反面、悪意を持った見えない相手と繋がる危険性もあります。軽い気持ちでアダルトサイトに入り高額な登録料などを請求されたり、出会い系サイトに登録して犯罪に巻き込まれそうになったなどのトラブルを防止するため、子どもが使う携帯電話端末には、アクセス制限サービス(フィルタリングサービス)を利用しましょう。

携帯電話各社では、ほかにも時間帯制限や上限額設定などのサービスも提供していますので、販売店で説明を聞いてみましょう。

そして、購入前に親子で利用方法を十分に話し合うことがとても重要です。利用目的や範囲をきちんと決めて、その目的に合ったサービスの説明を販売店で聞いて下さい。また、通信料など契約した内容も確認することも忘れずにしましょう。

■問合せ／ようお願い地域消費生活相談窓口

☎0136-44-1600

担当＝池田

まちの事件簿

二セコ町防犯協会

俱知安警察署 ☎0136-22-0110

盗難事件

脱衣所ねらいの発生

温泉施設の脱衣カゴに置いていた、現金などが入ったバッグが盗まれる事件が発生しました。

器物損壊の発生

施設のドアの開閉装置が損壊される事件が発生しました。

交通事故

スピードの出し過ぎによる事故

1月5日、右カーブを走行中の自動車が、スピードの出し過ぎによりブレーキ操作を誤りスリップし、対向車線にはみ出し路肩の雪山に衝突する事故が発生しました。

ブレーキ操作ミスによる事故

1月25日、交差点でブレーキ操作を誤った自動車が、信号待ち停止中の前の自動車に追突する事故が発生しました。

平成24年分の確定申告は済ませましたか

役場での医療費控除や源泉所得税の還付申告など確定申告の受付は、3月15日までとなっています。

あわせて、昨年からの所得税の申告が簡素化された公的年金受給者の町道民税申告も受付けています。

公的年金などの収入額が400万円以下で、公的年金など以外の所得合計額が20万円以下であるため、所得税の確定申告書の提出を要しないとされている人で

も、町道民税の申告は必要です。この時期に申告を済ませてください。申告や相談をするときは、印鑑と源泉徴収票、各種控除証明書を持参してお越し下さい。

■申告・納税期限／(所得税) 3月15日(金) (個人事業者の消費税) 4月1日(月)

※いずれも、申告期限と納期限は同日です

事業主のみなさん 提出忘れはありませんか

事業主は、従業員へ発行した平成24年分の給与支払

報告書(源泉徴収票)の写しを、町にも提出しなければなりません。

給与支払報告書が町に提出されていないと、従業員の税額計算ができずに、納税通知書の送付が遅れ、1

年分の税金を一度に納めなければならなくなる可能性があります。

報告書の提出忘れは、従業員の経済的負担にもつながりますので、事業主のみなさんはもう一度ご確認ください。

もし、提出忘れのあった場合は早急に提出してください。

さい。

■問合せ／税務課税務係 ☎0136・44・2121

担当＝重森・細川

介護保険料の納め忘れはありませんか？

みなさんに納めていただいている介護保険料は、介護保険制度を支える大事な財源です。しかし、介護保険料を納めるのを忘れている人もいます。

保険料の未納が続く場合、未納期間に応じて介護サービスなどが一時差し止めになります。

なったり、サービスの利用者負担割合が1割から3割になったり、サービスへの制限がとられます。

災害や扶養者の失業などで保険料を納めることが難しい場合は、お早めにご相談ください。

■問合せ／後志広域連合介護保険課 ☎0136・55・8013

保健福祉課福祉係

☎0136・44・2121

担当＝工藤・桜井

冬季生活費用の一部を助成します

町では、冬季採暖に必要な暖房用灯油の高騰による家計への影響を緩和するため、高齢者世帯に対して、二セコ町商工会が発行している商品券（5千円分）を配布します。

対象となる世帯の人は、3月22日（金）までに申請が必須です。なお、該当になるか不明な人は事前にお問合せください。

■対象世帯／二セコ町に住所を有する、65歳以上の人のみで構成されている家庭で、住民税非課税世帯
※ただし65歳未満の重度障がい者（障害手帳交付者）との同居世帯は対象としません

■助成内容／二セコ町商工会が発行している商品券（5千円分）を配布

■申請手続／平成25年3月22日（金）までに印鑑を持参のうえ、保健福祉課で申請してください

※税情報を確認させていただきます

※平成24年1月2日以降に二セコ町に転入された人は、前住所地で発行の所得証明書を添付してください

■商品券の受け渡し／町から対象者へ商品券引換券を交付しますので、3月29日（金）までに二セコ町商工会（町民センター内）にて、商品券を受け取りください

■申込み・問合せ／保健福祉課福祉係
☎0136・44・2121
担当Ⅱ工藤・桜井

申請は済みましたか？

高齢者住宅前除雪費扶助

町では経済的に困窮している高齢者世帯を対象に、住宅前通路の除雪を除雪業者などに依頼している経費の一部を助成する制度を今年から始めています。

今年度の申請は3月29日（金）までとなっていますので、期日までに契約書や領収書を添えて保健福祉課に申請をしてください。

なお、この制度の該当に

なるか不明な人は、事前電話などでお問い合わせください。

■対象者／二セコ町に住所を有する、70歳以上の高齢者のみで構成されている世帯で、世帯員全員が住民税非課税世帯であること

■対象事業／高齢者が居住している住宅前通路の除雪を、事業者などへ依頼しているもの（屋根の雪下ろしや、排雪などの費用は除きます）

■助成額／契約額のうち5万円を越える金額の3分の2を助成します。ただし、助成限度額は5万円です。

■問合せ・申込み／保健福祉課福祉係
☎0136・44・2121
担当Ⅱ工藤・桜井

申込みをお忘れなく

し尿収集の受付開始

町では、平成25年度のし尿収集（くみ取り）の申込みを受け付けます。

詳しくは、今月の行政推

進員文書でお知らせしますので、各自治会で取りまとめ、3月15日（金）までに申込みしてください。

なお、今回申込みせず、平成25年度中にくみ取りが必要になった場合は、直接収集業者に連絡をしてください。

■収集業者／宍塚越産業
☎0136・44・2630
■申込み・問合せ／町民生活課生活環境係
☎0136・44・2121
担当Ⅱ花輪・石橋

まだ空きがあります

学童保育所入所児童募集

平成25年4月から学童保育所へ入所する児童の一次募集は終了しましたが、定員に若干の空きがありますので、二次募集を行います。学童保育所の利用希望がある保護者のみなさんは、お申込みください。

■申込期限／3月15日（金）
■提出先／保健福祉課福祉係へ提出してください
■対象児童／平成25年4月1日時点で町内にお住ま

いの小学校1年生から3年生までの児童

■月額負担金／5千円

■その他／

・一次募集で入所決定を受けている人は、申込みの必要はありません
・入所条件など詳細については、お問合せください

■申込み・問合せ／保健福祉課福祉係
☎0136・44・2121
担当Ⅱ工藤・桜井

町営 空き室がありません

情報 平成25年2月20日現在

3月は公募する住宅がありません

■住宅情報に関する問合せ／建設課住宅管理係 ☎0136-44-2121
担当＝富永・亀山

町営住宅に

弁護士 畠山興一の
くらしのお悩み
法律相談所

金銭債権の強制執行

<相談>

私は、ある貸金業者に対して過払金の返還を求め、200万円を返してもらって勝訴判決をもらいました。ところが、その貸金業者は判決が出たにもかかわらず、なかなか200万円を払ってきません。どうしたら良いのでしょうか？

<回答>

債権者は、金銭支払いを命じる判決が確定すれば、債務者の財産に対して強制執行をして金銭の支払いを受けることができます。ただ、債務者に財産がまったくない場合や、どこにどんな財産があるのか分からない場合は、強制執行によっても金銭の支払いを受けることは非常に困難となります。

このケースのように過払金の返還をしてこない場合は、財産状況が悪化して会社の経営がほとんど破綻していることも考えられます。その場合は強制執行をしても費用ばかりがかかりほとんど回収できず、かえって赤字になる可能性もあります。ですから、貸金業者の過払金の回収は、できるだけ急いだ方が良いと言えます。

畠山弁護士の事務所／岩内ひまわり基金法律事務所
 岩内町字万代3-9 中央ビル3階
 ☎0135-61-4777 FAX0135-61-4888

..... 年金だより

20歳になられた学生のみなさんへ

国民年金は、日本に住んでいる20歳から60歳までの人が加入することになっていて、学生であっても20歳以上であれば加入して保険料を納めることになります。

しかし、学生の人は所得が少ないなどの理由により、保険料を納めることが経済的に困難な場合が多いため、在学期間中の保険料の納付を猶予する「学生納付特例制度」があります。

学生納付特例の申請は、在学証明書などを添付のうえ、役場窓口で行ってください。

■問合せ／年金ダイヤル ☎0570-05-1165
 小樽年金事務所 ☎0134-23-4236
 町民生活課住民係 ☎0136-44-2121
 担当=佐々木・春日井

くらしの悩みはありませんか
弁護士無料相談会

札幌弁護士会では、法律についての無料相談会を開催します。相続や遺言、借金など生活の中で悩んでいることを相談してみませんか。予約制となっておりますので、相談を希望する人は3月6日(木)までに電話で予約をしてください。
 ■日時／3月7日(木)
 午後1時から4時まで
 ■場所／ニセコ町民センター
 ■担当弁護士／畠山興一さん
 ■予約先・問合せ／しりべ

しりべ 弁護士相談センター
 ☎0135-62-8373

身近だけど知らないこと
法務局出前講座受付中

法務局では、人権擁護、相続や遺言、不動産登記などについての無料出前講座を開催しています。
 町内会や会社、グループなどで学んでみませんか。などでお申し込みください。
 ■講座科目／法務局で取り扱っている業務(登記、人権擁護、戸籍など)
 ■対象／会社や町内会など10人以上のグループ

■申込み・問合せ／札幌法務局 俱知安支局
 ☎0136-22-0232
 担当 川崎

気軽ににご参加ください
成人学級参加者募集

今回は、北海道立近代美術館で開催される「ART・風のかたりべ」を見学します。
 定員に限りがありますのでお早めに申込みください。
 ■日時／3月19日(火)
 午前8時 総合体育館前集合

■参加料／観覧料として600円(昼食代別)
 ■対象／町内に在住の18歳以上の男女
 ■定員／40人
 ■問合せ／町民学習課 町民学習係
 ☎0136-44-2034
 担当 淵野

宮山登山会開催

武郎の見た景色を楽しむ
 有島地区の通称「宮山」は、以前この場所に有島武郎が農場開放を宣言した弥照神社があったことから、

こう呼ばれています。有島記念館から宮山まで歩き、春の息吹と里山の風景を眺め、郷土の歴史に思いをさせてみませんか。当日は、温かい甘酒を用意してお待ちしています。
 ■日時／3月16日(土) 午前9時30分 有島記念館集合 ※雪道を歩ける服装で参加してください

■参加料／無料
 ■申込み・問合せ／有島記念館
 ☎0136-44-3245
 担当 伊藤

4月からの勤務です 臨時職員の募集

教育委員会では、4月から働く臨時職員を募集します。

募集するのは4件の職種です。同時に複数の職種に応募できますが、職種によって採用条件や勤務内容に違いがありますのでご注意ください。

応募する人は、履歴書に必要事項を記入して、必ず本人が学校教育課（旧公民館内）に持参して提出してください。

なお、採用は書類及び面接により選考します。

詳しい内容についてはお問合せください。

■履歴書の提出期限／3月13日(水)

■提出先／教育委員会学校
教育課

■応募資格／
・平成25年4月1日現在で59歳以下で健康な人
・パソコンの操作ができる人

■面接日／3月18日(月)
※時間については後日連

絡します

■面接会場／二セコ町役場

○二セコ小学校・二セコ中学校

■職種／臨時事務員

■募集人数／2人（各学校に1人）

■職務内容／パソコンを使った事務など

■雇用期間／平成25年4月1日から平成25年9月30日まで

■勤務日／月曜日から金曜日
土曜、日曜、祝日、夏季

冬季休業期間は休み
（行事の都合により休日に勤務となる場合もあります）

■勤務時間／午前8時～午後4時30分（勤務時間は週30時間未満）

■賃金／時給800円

○二セコ高校

■職種／臨時事務員

■募集人数／1人

■職務内容／パソコンを使った事務など

■雇用期間／平成25年4月1日から平成25年9月30日まで

■勤務日／月曜日から金曜日

土曜、日曜、祝日、夏季、冬季休業期間は休み
（行事の都合により休日に勤務となる場合もあります）

■勤務時間／午前8時25分～午後5時

■賃金／日額6,400円から

○総合体育館

■職種／臨時事務員

■募集人数／1人

■職務内容／パソコンを使った事務など

■雇用期間／平成25年4月1日から平成25年9月30日まで

■勤務日／月曜日から金曜日
土曜、日曜、祝日は休み
（行事の都合により休日に勤務となる場合もあります）

■勤務時間／午前8時40分～午後5時15分

■賃金／日額6,400円から

○有島記念館

■職種／臨時事務員

■募集人数／3人

■職務内容／一般事務全般、館内展示作業など

■雇用期間／

・平成25年4月1日から平成25年9月30日まで

・平成25年5月1日から平成25年9月30日まで

■勤務日／シフト制で、土曜日、日曜日、祝日に勤務することもあります

■勤務時間／午前8時40分～午後5時15分

■賃金／日額6,400円から

■すべての職種の申込み・問合せ／学校教育課総務係

☎0136・44・2101
担当 芳賀・横山

契約結果を公表します

- 工事や委託業務、物品購入などの契約結果をお知らせします
 - 1月12日から2月12日までに行なわれた入札や随意契約は次のとおりです
- ※落札率とは、町が予定していた金額に対し、実際に契約した金額の割合のことです
※単価契約は除いています

二セコ町農業振興地域整備計画策定委託業務

予定価格：4,662,000円 契約金額：4,410,000円
落札率：94.6% 契約相手：(株)シン技術コンサル

こんにちは
町長です

心新たな季節に

厳寒も少し緩み、一日と春の気配が感じられる3月となりました。そして、いよいよちよつぴりの不安と希望に心が躍る「卒業、入学」の季節を迎えました。子どもたちの笑顔や歓声に出会うと、とても明るくうれしい気持ちになります。次代を担う子どもたちが伸び伸びと育つ環境をしっかりと創ることこそ、大人の重要な使命であると思います。今後とも、町の教育を担う教育委員会の諸活動が円滑に進むよう連携をとってまいります。

一方、気がかりは、東日本大震災や福島第一原子力発電所の事故などで、今なお苦しんでいる多くの人々がいることです。被災地の子どもたちのためにできることが、またあるのではないかと思っています。ぜひ、みんなで知恵を出し合います。

二セコ町長 片山 健也



The calendar of a town

まちのカレンダー

3月は
上下水道料金
の納期です

口座引落しは28日(木)

※口座振替をご利用の方は、残高の確認をお願いします

■上下水道料金の問合せ／上下水道課
☎0136-44-2121

- 役** = 役場 **幼** = 幼児センター **西** = 西富地区町民センター ★総合体育館の一般開放は 毎週水曜日、土曜日と日曜日です。
運 = 運動公園 **体** = 総合体育館 **有** = 有島記念館
あ = あそぶっく **町** = 町民センター
 水曜日…午後7時から午後9時
 土曜日…午前9時から午後9時
 日曜日…午前9時から午後5時

10(日)	11(月)	12(火)	13(水)	14(木)	15(金)	16(土)
●すこやか健康教室(東) / 綺羅乃湯:10:30~ ●放課後子ども教室 / 町: 13:30~ 救急当番医 俱	●すこやか健康教室(東) / 綺羅乃湯:10:30~ ●放課後子ども教室 / 町: 13:30~ あそぶっく休館日	●三種混合・麻しん風しん混合・ポリオ予防接種 / ニセコ医院: 13:00~ 夜間当番医 関 <	●三種混合・麻しん風しん混合・ポリオ予防接種 / ニセコ医院: 13:00~ もやさないごみ収集日(水曜日地区)	●リサイクルバザー / 幼: ~21日 にここ広場P14参照 ●あそぶっくらぶ / 町: 14:45~ もやさないごみ収集日(水曜日地区)	●ニセコ中学校卒業式 / ニセコ中: 9:00~ ●乳幼児健康相談 / 町: 9:30~ あそぶっく休館日	●宮山登山会 / 有: 9:30~ 暮らしの情報P20参照 救急当番医 俱
17(日)	18(月)	19(火)	20(水)	21(木)	22(金)	23(土)
●趣味の教室「革細工」 / 町: 13:00~ あそぶっくだよりP15参照 救急当番医 俱	●国営事業促進期成会臨時総会および推進連絡協議会 / 町: 10:30~ ●放課後子ども教室 / 町: 13:30~ ●おぼんです町長室 / 役: 17:00~20:00 あそぶっく休館日	●成人学級 / 体: 8:00~ 暮らしの情報P20参照 ●ニセコ小学校卒業式 / ニセコ小: 9:15~ ●近藤小学校卒業式 / 近藤小: 10:30~ ●おはなしのかい / 町: 10:30~ 夜間当番医 関 <	春分の日 救急当番医 俱 あそぶっく休館日	●おひさまにここにご相談 / 幼: 10:00~ にここ広場P14参照 ●ラジオニセコ割り込み放送 / 11:50~ ●あそぶっくらぶ読み聞かせ / 町: 14:45~ あそぶっく休館日	●ニセコカップGSスキー大会第2戦 / ニセコモイワスキーリゾート: 9:30~ あそぶっく休館日	●ニセコカップGSスキー大会第2戦 / ニセコモイワスキーリゾート: 9:30~ 救急当番医 俱
24(日)	25(月)	26(火)	27(水)	28(木)	29(金)	30(土)
●ニセコカップGSスキー大会第3戦 / ニセコモイワスキーリゾート: 9:30~ 救急当番医 俱	●幼児センター卒園式 / 幼: 10:00~ ●放課後子ども教室 / 町: 13:30~ あそぶっく休館日	●寿大学修了式 / 町: 10:00~ ●麻しん風しん混合・BCG・四種混合予防接種 / ニセコ医院: 13:00~ 夜間当番医 関 <	●寿大学修了式 / 町: 10:00~ ●麻しん風しん混合・BCG・四種混合予防接種 / ニセコ医院: 13:00~ もやさないごみ収集日(水曜日地区)	●教育委員会臨時会 / 役: 16:00~ あそぶっく休館日	●ニセコカップGSスキー大会第3戦 / ニセコモイワスキーリゾート: 9:30~ あそぶっく休館日	●ニセコカップGSスキー大会第3戦 / ニセコモイワスキーリゾート: 9:30~ 救急当番医 俱 関
31(日)	4/1(月)	4/2(火)	4/3(水)	4/4(木)	4/5(金)	4/6(土)
●ニセコ小学校入学式 / ニセコ小: 10:00~ ●近藤小学校入学式 / 近藤小: 10:00~ ●ニセコ中学校入学式 / ニセコ中: 13:30~ 救急当番医 俱 関	●ニセコ小学校入学式 / ニセコ小: 10:00~ ●近藤小学校入学式 / 近藤小: 10:00~ ●ニセコ中学校入学式 / ニセコ中: 13:30~ あそぶっく休館日	●幼児センター入園式 / 幼: 10:00~ ●ニセコ高校入学式 / ニセコ高: 10:00~ 夜間当番医 関 <	●ニセコ小学校入学式 / ニセコ小: 10:00~ ●近藤小学校入学式 / 近藤小: 10:00~ ●ニセコ中学校入学式 / ニセコ中: 13:30~ あそぶっく休館日	●ニセコ小学校入学式 / ニセコ小: 10:00~ ●近藤小学校入学式 / 近藤小: 10:00~ ●ニセコ中学校入学式 / ニセコ中: 13:30~ あそぶっく休館日	●ニセコ小学校入学式 / ニセコ小: 10:00~ ●近藤小学校入学式 / 近藤小: 10:00~ ●ニセコ中学校入学式 / ニセコ中: 13:30~ あそぶっく休館日	●ニセコ小学校入学式 / ニセコ小: 10:00~ ●近藤小学校入学式 / 近藤小: 10:00~ ●ニセコ中学校入学式 / ニセコ中: 13:30~ あそぶっく休館日
4/7(日)	4/8(月)	4/9(火)	4/10(水)	●夜間・休日の救急・急病対応 俱 倶知安厚生病院 ☎0136-22-1141 ●平日夜間、土・休日対応 関 蘭越診療所(蘭越) ☎0136-57-5424 関 くとさん外科胃腸科(倶知安) ☎0136-21-6410 もやさないごみ収集日(水曜日地区)		

まちのカレンダー

今月のフォトアルバム

今月の記事でお知らせできなかった、
みなさんの笑顔や表情を写真でおとどけます。

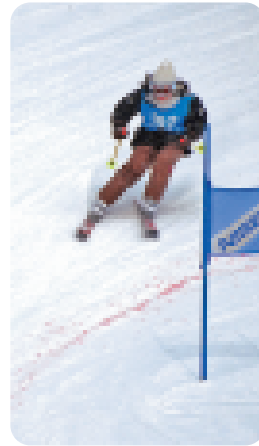
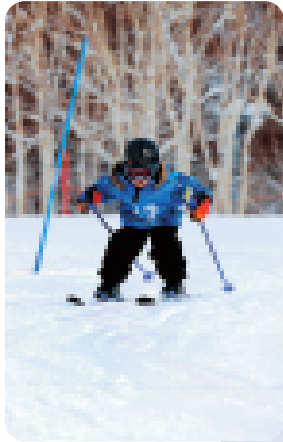

広報ニセコでは行事などで写真を撮影しています。
広報誌に掲載されたものなど、写真のデータ等を無
料でお渡しできますので、希望する人はぜひ広報広
聴係へお問合せください。

今月の表紙

「風車はもう飛ばすのよ」すっかりお姉さんになった大久保愛和ちゃんに教わる、今年一年生になる高瀬陽斗くん

ニセコ小1 日体験入学より

町内の放射線量の状況

測定日 2月15日までの
1ヵ月間
最高値 0.067 μ Sv/h
最低値 0.027 μ Sv/h
平均値 0.041 μ Sv/h

※空間放射線量率は平常レベルです

人の動き (1月末現在)

人口 4,743 (前月比 +2)
男 2,368 (前月比 ±0)
女 2,375 (前月比 +2)
世帯 2,217 (前月比 +1)

外国人登録者(前月比 +6)

編集後記

年が明け、早いものでもう3月ですが、今年には春を感じることがまだ先のようです。3月は何かと忙しい月です。役場も事業の完了や定例議会などもあり1ヵ月があっという間に過ぎてしまいます。卒業式や入学の準備で大変なご家庭もあることでしょう。私事ですが、二セコの水と同じ年の子どもがいます。15歳といえは受験があります。初めて自分が受けたい受験を経験し、もどかしい日々を過ごしてきたことか。子どもにも「勉強」というさく言い過ぎたかなと今は反省。無事、4月には入学式を迎えていることを心から願っています。