

NiSEKO

May
2026
vol.769

5

まちの「今」を伝える情報誌 広報 ニセコ

ニセコ国際高校
第1期生の宣誓
(ニセコ国際高校入学式)



| まちづくり情報室 | 地域に開かれた新消防庁舎

／ 今秋より運用開始 ／

地域に開かれた 新消防庁舎



仮囲いが外れ、庁舎の外観がお目見えした新消防庁舎。「いつから運用開始されるのか」、「どのような庁舎なのか」など、気になっている人も多いのではないのでしょうか。そこで今月号のまちづくり情報室では、新消防庁舎について紹介します。

■問合せ／消防庁舎整備室 TEL0136-56-8835

建設に至る経緯

1976年の建設から約50年が経過し、老朽化が目立ち始めた現ニセコ消防支署。新耐震基準以前に建てられた建物は、大規模地震時に崩壊する危険があり、防災拠点施設としての役割りを十分に果たせないという課題がありました。また、最新設備の整備や消防職員の執務環境改善などの必要性もありました。これらの解決を目的に、2022年から基本計画を実施し、建設に至っています。

新消防庁舎のコンセプト

今回の整備にあたっては、前述した課題解決はもちろん、地域住民と関わり合いを持ち、信頼関係を醸成できる消防署になるよう、「地域に開かれた、いざという時に頼りになる消防署」をコンセプトに、設計が行われました。

今年3月に工事が完了し、4月より、消防庁舎周辺の外構工事や通信設備、備品導入などが進められています。運用開始は、今年秋ごろを予定しています。

新消防庁舎の概要

敷地面積	2,923.34平方メートル
規模	建物面積1,521.72平方メートル 述べ面積3,094.98平方メートル
構造	鉄筋コンクリート造、一部鉄骨造
階数	地下1階、地上3階建

構成	
地下1階	役場公用車駐車場
地上1階	消防車庫、救急車庫、来客用駐車場など
地上2階	資機材保管庫
地上3階	事務室、会議室など

新消防庁舎になることで「変わる」こと

1 災害が発生したとき

メイン道路である道道ニセコ停車場線に庁舎が面しているため出動しやすくなり、緊急時にすぐに現場に駆け付けられます。



2 災害に備える

地下1階には、防災倉庫が設置されています。災害倉庫には、資機材や食料などを保管し、災害に備えます。



3 施設機能の向上

会議室などが整備され、地域住民の防災教育や消火訓練、救急講習などが行える施設になります。



4 人と環境に優しい施設へ

性別問わず、団員・職員の利用しやすさを考慮した働く人に優しい施設になります。また、建築物省エネルギー性能表示制度（BELS）の評価において、ZEB・Ready（BEI値0.45）の認定を受けた、環境にも優しい施設です。



消防・救急などの車両や資機材を集約して管理し、消防職員の執務環境を整備することで、一元的で効率的な管理運営が行われ、緊急時に迅速な出動態勢が整えられます。

地域を「見守る」存在として

新消防庁舎の外壁に使用されているレンガは、幼児センターの園児たちが庁舎建設の敷地で採取した土を混ぜて作っています。また、このレンガや庁舎のガラス戸には「ナナカマド」が描かれています。ナナカマドには燃えにくい特徴があること、また「私はあなたを見守る」という花言葉を持つことから、消防署が町民を見守る存在であるという思いが込められています。



My town's hot

まちの話題



町の取り組みが世界第2位に選出

ニセコ町の観光教育が評価されました 本谷校長と中谷教諭が受賞を報告

ニセコ高校における観光教育の取り組みが、国際的観光表彰制度「グリーン・デスティネーションズ・トップ100ストーリー」の「活気あるコミュニティ(Thriving Communities)部門」世界第2位に選出されました。ニセコ高校では、町や地域事業者と共に観光を通して地域を学び、地域の未来を考える教育を実施しています。ドイツ・ベルリンで行われた表彰式では、教育と地域づくりが一体となった持続可能な観光地づくりの取り組みとして高く評価されました。



ピキニニ音楽隊による演奏

仲間とともに 寿大学学習会・閉講式

教育委員会は、町民センターで令和7年度寿大学の3月学習会と閉講式を開催しました。

学習会では、ピキニニ音楽隊による演奏が披露され、手拍子をしながら楽しむ様子が見られました。寿大学学習会ではこの1年間で、研修旅行や運動会、ゴミ拾い活動、小学生との交流など、全12回にわたりさまざまな取り組みが行われました。閉講式では、教育長(寿大学学長)や町長から1年間活発に活動された学生のみなさんへ、ねぎらいの言葉が贈られました。



まちづくりへの貢献、ありがとうございます

まちづくりへの貢献をたたえて 感謝状を贈呈

自発的な公共施設整備など、地域貢献を行った建設事業者に対する顕彰について定めたニセコ町建設事業者の地域貢献顕彰規程に基づき、日本マーキング株式会社(札幌市)へ田中町長より感謝状が贈呈されました。

同社は社会貢献活動として、町内の3つの公共施設駐車場において、区画線補修工事を実施しました。利用者が安全に利用できるよう実施された本活動により、まちづくりに大きく貢献されました。



園長先生とハイタッチ!

笑顔いっぱい 幼児センター卒園式

幼児センターで卒園式が行われ、くま組の37人の園児が卒園しました。

卒園式では、担任の先生から一人ひとり名前を呼ばれると、子どもたちは大きな返事とともに壇上へあがり、園長先生から卒園証書を受け取りました。

式の終わりには、担任の先生や保護者と一緒に最後の時間を過ごし、笑顔いっぱいの大きく成長した姿で幼児センターをあとにしました。



トンガでの活躍に期待しています

大きな目標を胸に 海外協力隊員としてトンガへ

町内在住の岡本紀久子さんが、5月から2年間、JICAの海外協力隊員としてトンガに派遣されるにあたり、表敬訪問にいらっしゃいました。

岡本さんは、トンガ卓球連盟に配属され、技術や戦術の指導にあたります。「オリンピック・パラリンピック選手の輩出の要請に応えられるよう、指導体制の確立と持続可能な土台作りにも励みたい。また、ニセコ町の相互扶助精神にも触れながら、日本の文化も伝えていきたい」と、力強くお話しされました。



1年間ありがとうございました

B・B、1年間ありがとう! ニセコ町観光大使退任式

町は、北海道日本ハムファイターズマスコットであるB・Bの観光大使退任式を行い、田中町長からB・Bへ感謝状と記念品を贈呈しました。ニセコ後援会や野球少年団のみなさんも駆け付け、B・Bへ感謝の気持ちを伝えました。

B・Bは1年間、町の観光大使として町内の学校や観光施設など25か所を訪れ、B・Bブログを通して町の魅力を広く発信してくださいました。たくさんの人との交流を重ね、町を盛り上げてくださり、ありがとうございました。



新しい制服に身を包んだ新一年生(ニセコ中学校入学式)

学校生活への期待を胸に 町内各学校で入学式

新年度を迎え、町内各学校では入学式が行われました。この春、新たな学校生活をスタートさせたのは、ニセコ小学校32人、近藤小学校11人、ニセコ中学校47人、ニセコ国際高校56人の新一年生のみなさんです。ニセコ国際高校入学式の前には、開校式も執り行われ、校章や校歌が披露されました。

新入生は新たな学校生活に緊張した様子でしたが、校長先生や上級生の歓迎のあいさつに、笑顔も見られました。

滝下事務員の

いきいき社協だより vol.33

■ニセコ町社会福祉協議会
(町民センター内) TEL 0136-44-2234



【5月から開始】
社協の事業に参加して
健康&ポイントをゲット!

ニセコ町社会福祉協議会の健康づくり支援などの対象事業に参加すると、1回につき**綺羅ポイント1ポイント**を贈呈！楽しく体を動かし、仲間と交流することは、フレイル(虚弱)予防の第一歩。この機会に社会参加を楽しみながら、心も体も元気に過ごしましょう！

■ニセコ町老人クラブ連合会
からのお誘い
お家でゆっくりするのもいいけれど、たまには外で笑い合いませんか？お友だちご夫婦での参加も大歓迎です。ご希望の人は、お住まいの地区のクラブをご紹介します。

■ニセコ町身体障害者福祉協会
会からのお誘い
身体障害者手帳をお持ちの人はいませんか？当会では、行事や活動、研修旅行などを通じて、会員同士の交流を深めています。一人では難しいことも、仲間がいれば新しい楽しみに変わります。

■健康づくり支援
・歩こう会

今年5月26日(火)から再開します。町民センターを午前9時半に出発し、3〜5キロメートルのコースを歩き、午前11時半までには戻る行程です。毎月第2・4火曜日の午前9時20分までに、町民センター正面玄関にお集まりください。

・いきいきサロン
毎週第2・4金曜日の午前10時〜午前11時半まで、認知機能や歩行能力の維持と能力向上を目的に、ネットを活用したレクリエーション(「ふまねつと」や「スクエアステップ」など)を町民センターで行っています。

・いきいき健康教室
毎日の歩行と健康チェック習慣をつけ、いつまでも健康でいるための活動をしています。毎月第1・3金曜日は綺羅乃湯、第2・4金曜日は町民センターで、午後1時半〜午後3時半までです。新規会員や見学も受け付けています。ぜひお越しください。

食と栄養のおはなし vol. 38

【新生活スタート】

新年度が始まり1か月が経ちました。この時期は、慣れない生活の日々に疲れがたまり、食事の栄養バランスが崩れてしまう人が多くいます。

今月はフライパン一つで簡単にできるキーマカレーを紹介します。冷凍もできるので、多めに作っておくと時間がない時などおすすめです。また、さまざまなアレンジも可能で、具材にゴボウやきのこ類を入れると、不足しがちな食物繊維を取ることができます。ほかにも豆類やチーズ、パン、うどんなどとも相性抜群なので、自分好みにアレンジしてみてください。

■保健福祉課健康づくり係 栄養士
TEL 0136-56-8840 FAX 0136-44-3500
MAIL : kenko@town.niseko.lg.jp

キーマカレー

カロリー/605kcal
食塩相当量/1.5g



〈材料〉(4人分)

- ・合いびき肉.....240グラム
- ・タマネギ.....200グラム
- ・ニンジン.....100グラム
- ・トマト水煮缶(カット).....400グラム
- ・おろしにんにく.....小さじ1
- ・オリーブオイル.....大さじ1
- ・塩、こしょう.....少々

【A:合わせ調味料】

- ・カレー粉.....小さじ4
- ・中濃ソース.....小さじ2
- ・ケチャップ.....大さじ2
- ・コンソメ.....小さじ1

〈作り方〉

- ①タマネギとニンジンは、みじん切りにします。
- ②フライパンにオリーブオイルをひき、にんにくを加え香りが出てきたら、合いびき肉を入れ、塩こしょうをして炒めます。
- ③合いびき肉に火が通ったら、タマネギとニンジンを加え、タマネギがしんなりするまで炒めます。
- ④トマト水煮缶を加え、中火で5分程炒めたら、Aを加えてさらに5分程炒めて完成です。

※辛いのが苦手な人は、カレー粉の量を調整してください

福祉・健康のお知らせ

高齢者肺炎球菌ワクチンを 忘れずに受けましょう

■対象者／

- ①65歳の人(誕生日の前日から66歳になる前日まで)
- ②60歳～64歳で、心臓、じん臓、呼吸器の機能、ヒト免疫不全ウイルスによる免疫の機能に障害がある人

■自己負担額／3,000円

■指定医療機関／ニセコ医院

TEL0136-44-2201(ご自身でご予約ください)

■町外の医療機関で接種する場合／

一度料金の全額をお支払いいただき、領収書と印鑑、口座番号の確認できるもの、マイナンバーカードを持参の上、役場保健福祉課へ申請してください。後日、自己負担額3,000円を差し引いた金額を口座振込します。医療機関により接種料金が異なりますので、ご確認の上接種してください。

定期予防接種対象の人には、随時、個別に通知しますのでご確認ください。

■担当／保健福祉課健康づくり係

TEL0136-56-8840

★支援をお願いします

赤十字社の社資納入

日本赤十字社は、国民保護法などに定められている公共機関であり、その活動である国内外での災害救護活動や血液事業などは、社資とよばれる寄付金を主な財源としています。

5月は赤十字運動月間です。日本赤十字社では、人々の健康や幸福を守るための活動を行うため、寄付をお願いしています。寄付は、各行政推進員に依頼していますが、個人のご賛同もお待ちしています。

みなさんのご支援とご協力をお願いします。

■問合せ／保健福祉課福祉係

TEL0136-56-8840

ゴールデンウィーク中の 医療機関休診日

【ニセコ医院】

休診日／5月3日(日)～6日(水)

【菊地歯科医院】

休診日／5月2日(土)～6日(水)

【ニセコ歯科】

休診日／5月3日(日)～6日(水)

ゴールデンウィーク歯科休日当番表

月日	担当医院	住所
5月 3日(日)	ロイヤル歯科医院 TEL0136-22-5585	倶知安
4日(月)	留寿都歯科 TEL0136-46-3203	留寿都
5日(火)	ニセコ歯科 TEL0136-43-2225	ニセコ

※診療時間は午前9時から正午までです

5月31日は 「世界禁煙デー」

5月31日～6月6日は禁煙週間です

禁煙標語

- きれいな空気は みんなのもの
- 禁煙で 家庭も職場も ニッコニコ
- できるはず 今から禁煙 遅くない



1歳のおたんじょうび
おめでとう



あそぶっく人形劇団がやって来ました おひさま

あそぶっく人形劇団のみなさんが来て、人形劇『はらぺこあおむし(ニセコのこちゃん)』、パネルシアター『あったまろう』などのお話を見せてくださいました。

はらぺこあおむしはニセコバージョンで、ニセコで収穫できる私たちの身近にある野菜などが登場しました。ほかのお話子どもたちに分かりやすく、楽しそうに見ていました。終わった後も「あおむしのお話見たよね」などと話をしていました。



「おひさま」とは…親子で気軽に遊べて、友だち同士で悩みなどを相談できるふれあいの場所です。(幼児センター内)



たくさん食べて
大きくなーれ！

給食おいしいね!

幼児
センター

新入園児を迎え、進級・入園した125人の子どもたちが、元気に幼児センターでの生活をスタートさせました。

新入児の中には、慣れないため戸惑い、不安で涙が出てしまう子どももいます。でも幼児センター内で作る給食のおいしそうなおいを感じると「今日は何かな?」、「カレーライスが好き」と楽しそうな会話が聞こえてきます。

友だちと一緒に食べる楽しさを知り、給食を心待ちにしています。



ニセコ高校・ニセコ国際高校生徒会

私たちのスクールライフ

私たちの生徒憲章で、
理想の学校を
デザインする



NISEKO HIGH SCHOOL
OF INTERNATIONAL STUDIES
NISEKO, JAPAN

会長 3年

国井 ぴりかさん



みなさんこんにちは。暖かい風が吹くようになり、春の訪れを感じるこの頃ですが、みなさんはいかがお過ごしでしょうか。

広報誌でみなさんにお話するのは久しぶりだと思います。私たちは先月、大好きな先輩方の卒業式に向けて、在校生や先生方からメッセージを集め、一つの模造紙にまとめたメッセージボードを作成しました。先輩方への感謝の気持ちが伝わっていたらうれしいです。

そんな涙の別れもありましたが、これからは期待に満ちた新一年生が学校の仲間に加わりました。校則も大きく変わり、二つの学校が共存していく新たな生活が始まります。今まで以上に多くの困難があると思いますが、私たちが中心となって作り上げた生徒憲章をもとに、より良い方向へ導いていきたいと思っています。

生徒会としての任期も残り半年となりました。最後まで全力で駆け抜けていきますので、これからも応援よろしくお祈りします。



ニセコ高校・ニセコ国際高校のInstagramはこちら▶



おひさまにここ相談

おひさまにここ相談(保健師・栄養士相談)を下記の日程で行います。子どもの発達や予防接種、離乳食のことなど、子育てに関する悩みや疑問を相談してみませんか。

◆日時/5月12日(火) 午前10時～

◆場所/子育て支援センター「おひさま」

出張おひさま&ママカフェ

おもちゃやお茶、お菓子を用意します。

◆日時/6月4日(木) 午前10時～

◆場所/近藤地域コミュニティセンター

◆対象/入園前のお子さんとその保護者

◆問合せ・予約先/

役場保健福祉課健康づくり係 Tel.0136-56-8840

子育て支援センター Tel.0136-44-2700

※開催日の1週間前までにお申し込みください

乳児等通園支援事業

(こども誰でも通園制度)がはじまります

「こども誰でも通園制度」は、0歳6か月から満3歳未満までの保育園などに通っていない子どもを対象に、保護者の就労要件を問わず、保育園などを一時的に利用できる制度です。

令和8年度から、全国の自治体で新たな給付制度として始まります。

詳しくは、こども家庭庁ホームページ「乳児等通園支援事業(通称:こども誰でも通園制度)」、またはニセコ町ホームページをご覧ください。



■ニセコ町幼児センター「きらっと」

Tel.(代表)0136-44-2700 Fax.0136-44-2725

No.279

あそぶっくだより

■学習交流センター あそぶっく

開館時間／午前10時～午後6時
 休館日／月曜日・最終金曜日・祝日・年末年始
 TEL 0136-43-2155 FAX 0136-43-2156
<https://asobook-lib.com/>

本の展示

4/25～5/28 「たくさんのふしぎ」

福音館書店から刊行されている小学生向けの科学雑誌『たくさんのふしぎ』を集めて展示をします。

趣味の展示

5/7～5/14 生け花／菅原千枝子さん

5/15～5/31 パッチワーク／前川裕子さん

INFORMATION



手話落語

4/3に町民センターで手話落語を開催しました。60人を超える子どもたちの笑い声が会場に響きました



子どもの読書週間

今年はぬいぐるみお泊り会を行いました。その様子や関連本を5/12まで展示しています。どうぞご覧ください

お知らせ

ボードゲームの貸し出しを始めます

ボードゲームは、あそぶっくコミュニティルームで体験できるほか、一般貸し出しもできるようになりました。ニセコ発祥「Yotei」のほか、9種類のゲームを用意しました。利用は1家族2ゲームまで、2週間の貸し出しが可能です。細かいパーツが多くありますので、破損や紛失にはご注意ください。



読書バリアフリー

令和元年6月、「視覚障がい者等の読書環境の整備の推進に関する法律(読書バリアフリー法)」は、誰もが読書ができる社会の実現を目指して施行されました。あそぶっくでも、読みやすさを工夫した図書や道具など、まとめて展示を始めました。ぜひご利用ください。



新着本紹介 このほかにもたくさんあります。

一般書	100歳アイ	伊勢屋貴史
	じっくりながめたくなる月の図鑑	縣秀彦
	軍艦島飛行	espinas3
読み物	ぜんぶ、あなたのためだから	夏原エキジ
	夜明けのハントレス	河崎秋子
	青天	若林正恭
児童書・絵本	めだまのスポット	田中達也
	コミュニケーションマジック	藤原邦恭
	ちいさなちいさなだいぼうけん	黒岩まゆ

司書のおすすめ本

「僕は猛禽類のお医者さん」

齊藤慶輔 著 KADOKAWA

著者は釧路市にある「猛禽類医学研究所」の所長です。ここに運び込まれる鳥たちは、人間社会との関係(鉛中毒や風車への衝突、交通事故など)の中で傷ついたものがほとんどなのだそうです。そんな研究所の日常や猛禽類を取り巻く環境を読み進めるうちに、野生動物との「共生」について、もっと身近な問題として意識しなければいけないと感じました。

(司書 浜部陽子)



こんなものを
集めています

【時代は問いません】

広報かりぶと、広報ニセコ、町勢要覧、ニセコエリアの観光・宿泊施設などのリーフレットやポスター、商店名が入った粗品類、明治から現在に至るまでの農具や各種生活用品、古いトラクター、函館本線長万部・小樽間に関する物品・写真・映像、ニセコエリアの街並みなどを映した写真・映像などニセコ町に関連するもの全般、有島記念館ブックカフェで提供する書籍、雑誌全般

「広報かりぶと」「広報ニセコ」の
古い号(1号〜)を持っている人はいませんか？



有島記念館は、
4月22日から通常開館
しています。
アリシマエナガ館長も
みなさんのご来館を
お待ちしております！

こんにちは

有島記念館

です

vol. 45



アリシマエナガ館長

■有島記念館
Tel 0136-44-3245

日本舞踊 西川流駒詩の会

日本舞踊西川流駒詩の会は、平成19年よりニセコ町文化協会に加入しました。会員相互の親睦を第一に、毎週、町民センターで練習に励んでいます。

日本の伝統を大切にしつつ、大衆性を持つ舞踊も行い、さまざまな町の行事にも参加し、みなさんにも楽しんでいただけるよう心掛けています。小さいお子さんは自然に所作が身に付き、大人は伝統文化をさらに深めることができ、高齢の人にはリハビリにもなるかと思えます。

好きな踊りを通して、さらにまい進していきたいと思っています。今後とも、応援とご指導をよろしくお願いいたします。



カルスポ通信

Culture & Sports News

ニセコ短歌会

顔をだすチューリップにもあわ雪が白く包み込む庭のかたすみ
春近し弥生の空に雪の舞うねこやなぎの芽寒そうにして

林 佐々木 禎子
ミヨ

ニセコ俳句会

賑やかに会話のはずむ 雛の間 ひひな
夕映えの山並み染める雪解かな
ピオロンの調べやわらか春隣
図書館を訪ふ人迎ふ雛飾り

越野 芳枝
工藤有里子
重森 保子
巾下 正子

3月14日に「世界の美術を知る」シリーズの2回目の講座とワークショップを開催しました。今回は、20世紀初頭フランスに誕生した芸術運動「シュルレアリスム」と、その中で活躍したベルギーの有名な画家レネ・マグリットについて説明しました。不思議で、微妙にズれている作品が出来上がり、シュルレアリスム(超現実)を経験できました。

The second lecture and workshop of our World Art series was held on the 14th of March. The topic this time was surrealism, an artistic movement from the beginning of the 20th century, and Rene Magritte a famous Belgian painter who was part of that movement. Together we created some art works blurring the lines between reality and imagination. It was a real surreal experience!



イベント情報

★国際ナショナル・ラジオ
International Radio

毎週土曜日 午前11時～午前11時50分
(Sat) 11-11:50AM FM76.2 Radio Niseko

★日本語サロン Japanese Salon

毎月第1・第3水曜日 午後4時～午後5時半
1st and 3rd (Wed) 4-5:30 PM
中央倉庫群 Central Warehouses
*5月は20日のみ For May only on the 20th

★オンライン英会話サークル(Zoom)
Online English Conversation Club

毎月第2・第4土曜日 午前10時～午前11時
2nd and 4th (Sat) 10-11AM

ほかのイベントは二次元コードまたは国際交流員へお問い合わせください。
Scan the code or contact us for more event information



国際交流新聞

ドイツでは、春の最初の満月の後の日曜日にイースターが行われ、その日は祝日となります。その朝、普段は見かけないサプライズが起こるかもしれません…。

In Germany, Easter falls on the Sunday after the first full moon of spring and is a public holiday. But for kids, the real excitement begins in the morning, when something unusual might appear...

詳しくは右記の二次元コードまたは「ニセコフレンズ新聞」で検索してください。
Want to know more?
Scan the code or search for
「Niseko International Newsletter」.



おすすめレシピ

チバイ

今月のレシピは、インドネシアの屋台おやつ「チバイ」です。春巻きの皮でタピオカ粉の生地を包んで揚げているので、外はカリカリ、中はモチモチした食感が特徴です。



This month's recipe is an Indonesian street food called "Cibay." Made with spring roll wrappers and tapioca flour, it's crispy and chewy.

レシピは上記の二次元コードをご覧ください。
Scan the code above for the full recipe.

ニセコFRIENDS

■Niseko Friends Office
ニセコ町役場企画環境課経営企画係
TEL 0136-56-8837
Email : kokusai@town.niseko.lg.jp



追跡!



まちづくり会社の活動!

vol.64

脱炭素のまちづくりに、まい進します!

2月末に、ニセコまちの株主総会を開きました。関係者のみなさんの協力で、第6期も黒字での着地を報告することができました。また、株主総会の直後に取締役会を開催し、新たに代表取締役として最若手の取締役、宮坂侑樹を選任しました。

その日の夜には、決算報告を含む2025年度の活動報告会と新しい代表からのあいさつをさせていただきました。その模様と決算報告書、事業報告書は、ニセコまちのWEBサイトに掲載しています。透明性の高い公民連携のまちづくり会社として、引き続き活動を続けます。

これまでにニセコミライには5棟の集合住宅が整備され、41世帯、約60人が暮らしています。全てCO₂排出ゼロの暮らしです。灯油の値上がりも気にならない、脱炭素のまちづくりに引き続きまい進していきます。



■株式会社ニセコまち

Tel 0136-55-6087 Email: info@nisekomachi.co.jp



ラジオニセコ通信

vol.25

新スタッフ紹介&役場からのお知らせ放送時間

新スタッフ紹介

4月から新体制となったラジオニセコ。今回は2人の新スタッフを紹介します。

○あぶらたに こうよう新局長 油谷 弘洋(64)

3月までは役場防災係に1年、その前は札幌の放送局に39年いました。引き続きお世話になります。

○まえだ あや新スタッフ 前田 礼(20)

ニセコモーニング(月曜日～金曜日、午前9時～午前10時半)を担当。まだまだ未熟ですが温かく見守っていただければ幸いです。よろしくお願ひします。

役場からのお知らせ放送時間

〈月曜日～金曜日〉

- ①午前7時50分 ②午前9時50分 ③午後0時10分
- ④午後3時50分 ⑤午後6時50分

〈土曜日〉

- ①午前7時50分 ②午前9時50分 ③午前11時50分
- ④午後6時50分

〈日曜日〉

- ①午前9時50分 ②午前11時50分 ③午後6時50分

※土曜日、日曜日は収録放送となっています。情報が最新ではない可能性がありますのでご了承ください

■ラジオニセコ

Tel 0136-55-5762 Email: niseko762@radioniseko.jp



ニセコ雪森考舎

vol.01

森とともに、価値をつくる

ニセコ雪森考舎は、森と人をつなぐ活動を行っています。森林整備や木材活用のサポート、体験や学びの場を通し、「森と共にある暮らし」を地域に届けています。

今年度は、モリビト講座やニセコウッドパーク、木育イベントなどを予定しています。また、伐採された木をレスキュー材として活用する取り組みも行っています。「森をもっと身近に、もっと楽しく」。そんな思いを形にしていきます。



<森から>

雪解けから新緑の頃、林床に光が差し込む短い期間にだけ見られる植物があります。「スプリングエフェメラル」と呼ばれ、キクザキイチゲやエゾエンゴサク、カタクリなどが知られています。森歩きの楽しみであり、虫たちの大切な春のエネルギー源でもあります。

<現場から>

小型製材機で、一本ずつ木を見極めながら丁寧に製材しています。

■ニセコ雪森考舎

Tel 050-5527-3109

ホーム
ページ▶



森林の申請
届け出・相談▶





協力隊の活動内容を
紹介しています

ラジオニセコ出演中

[Kira 綺羅 Niseko] 内
「協力隊の、ニセコが好きだから～」
(毎週月曜午後3時20分～50分)

5月の
出演
予定者

5/ 4 野村・高木
11 野村・池田
18 野村・木澤
25 野村・木田

SNS でも情報発信中！

Webサイト



フェイスブック



インスタグラム



隊員から、日々の活動を報告！

となりの協力隊

vol.56

私たち協力隊員の活動や人となりをも
町民のみなさんに知っていただくために
毎月情報を発信していきます！

編集担当

〈2年目〉池田 麻依

私の配属先紹介



活動内容は、主に森林整備や
木材レスキュー、木材加工、雪森
考舎主催イベントのサポートを
行っています。

森林整備は、手付かずになって
いる森に作業道を作り間伐を行
い、森の健全化を図り、木の維持
や成長を手伝う活動です。木材
レスキューは、開発地などから出
たごみになるはずの木材を引き
取ります。木材加工では、レス
キューした木など
を製材、
加工をし
て製品制
作をしま
す。

41. 株式会社ニセコ雪森考舎

3年目 大庭 純一 (神奈川県出身)

ニセコの森と木材を 考える会社

42. ラジオニセコ

2年目 野村 真里 (札幌市出身)

「人」の「あたたかさ」を 声にのせて

この春、
役場商工観
光課からラ
ジオニセコへ
配属先が変
更になりました。今は
毎日「伝える」トレーニングをし
ています。夏までには、ニセコモー
ニングや協力隊番組のMCを担
当する予定です。スタジオからみ
なさんの暮らしに寄り添い、まる
で隣で話をしているかのような
「顔が浮かぶ」ひとときをお届け
したいです。ニセコ町の豊かな自
然や旬の話題を私自身の感動と
共にありのままお届けします。
これから始まる新しい挑戦に、
そっと耳を傾けていただけたら
うれしいです。



協力隊WEBサイトのブログでも「各配属先紹介」を掲載しています。右記二次元コードから、ぜひご覧ください！



私の配属先紹介

43. ニセコ国際高等学校

2年目 小林 ちほ (愛知県出身)

「ニセコ国際高校」として
新たな一歩を!



と共創し、失敗を恐れず、新たな価値を創造する生徒たちの挑戦をぜひ温かく見守ってください。

4月9日、新たにニセコ国際高等学校が開校しました。2・3年生はニセコ高校生、新1年生は進学型単位制総合学科のニセコ国際高校生として、3年間は2校が共に歩みます。地域を愛し、世界とつながる学びを通じて、私は起業家教育や新設の日本語教育、言語支援に携わります。データや生成AIを活用し、地域課題を解決しながら、地域

3月実施 全体活動レポート

イベント支援

サルマンを探せ!

「森の謎解き」

3月7日に、ニセコビレッジにてスノーシューイベントが開催され、協力隊もイベントサポートで参加しました。8日も開催予定でしたが、あいにくの天候で中止となりました。

私はスタート案内と会場内の巡回サポートを担当。参加者への謎解きのサポートも行いました。参加者は、ニセコビレッジの森にスノーシューを履いて出



発。5つの謎解きミッションに挑戦し、「怪盗サルマン」を捜索、盗まれたコインを取り返します。子どもたちは、友だちやお父さんお母さんと一緒に、一生懸命に謎解きに挑戦していました。

会場では、協力隊野村隊員によるリラククスヨガも行われ、参加者はスノーシューで疲れた足をヨガで緩和することができました。暖かいココアも用意され、雪の中を歩いて寒くなった参加者の体を温めていました。イベントの最後には、豪華景品の大抽選会もありました。(木田海斗)

令和7年度ラストサポート
「ニセコカップGS大会」

第1戦「ニセコ町長杯」、第2戦「HEAD&ニセコマウンテンカップ」、第3戦「モイワカップ」と、熱戦が繰り広げられました。運営では、会場設営や賞状作成などを行い、円滑な進行をサポートしました。第2・3戦はリフト故障の影響で短縮コースとなりましたが、参加者は全力で競技に臨み、冬のニセコ町を盛り上げる大会となりました。

本大会が令和7年度最後のイベント支援となりました。次年度も地域おこし協力隊全体で町のイベントを支えていきます!(佐藤恭華)





Living Information

くらしの情報



お知らせ 新しい防災気象情報

5月28日から、新たな防災気象情報の運用が開始される予定です。

自治体が発令する避難情報や気象庁から発表される防災気象情報は、住民がとるべき行動を直感的に理解しやすくなるよう、5段階の「警戒レベル」を用いて発表されます。レベル3は高齢者など避難に時間がかかる人、レベル4は全員が避難するタイミングであることを意識しましょう。また、レベル5は、すでに命の危険が迫っている状態です。

レベル3やレベル4に相当する防災気象情報が発表された場合には、キキクル(気象庁ホームページ)などで情報を確認し、早めの行動を心掛けましょう。

●キキクル(気象庁ホームページ)／



●川の防災情報(国土交通省)／



●新たな防災気象情報に関する特設ページ
(気象庁ホームページ)／



お知らせ 改正労働安全衛生法が施行されます

4月1日から改正労働安全衛生法が施行され、①注文者に対して個人事業者などの保護、②事業者に対して高年齢者の労働災害防止の取り組みが、義務付けられます。詳しくは、厚生労働省ホームページをご覧ください。

●厚生労働省ホームページ／



お知らせ ゴールデンウィーク中の役場の休日

役場は暦通りの休日となります。必要な申請や書類がある場合は開庁日に窓口までお越しください。

●休業日／5月2日(土)～5月6日(水)

お知らせ ★今月から始まります 水道メーター自動検針システム

町では、昨年からの水道メーター自動検針システムの端末を各家庭に設置してきました。自動検針システムの導入により、これまで検針時に各戸に投函していた「使用水量のお知らせ」は終了します。

今月以降の水道使用量は、次の方法によりご確認ください。

【口座引落払いの利用者】

今年3月上旬に町から郵送された「水るっくサービスのご案内」に記載された二次元コードとログインID、パスワードでパソコンやスマートフォンにアカウントをご登録ください。

※登録方法が分からない場合は、上下水道課にお問い合わせください

【納付書払いの利用者】

検針後に送付される「水道料金及び下水道料金使用料等納入通知書」で使用水量などをご確認ください。

※納付書払い利用者は「水るっくサービス」はご利用できません

問 上下水道課維持係 TEL0136-56-8847

／／ 広報ニセコに広告掲載しませんか？ ／／



今年度より、「広報ニセコ」に掲載する広告を募集します。

広報ニセコは、町民のみなさんが目にする機会が多い広報媒体です。

事業や活動のPRに、ぜひご活用ください。

広告事業によって得られた収入は、広報活動に充てることで、市民サービスの向上を図ります。

お知らせ

★犬の飼い主の義務です
狂犬病予防注射の実施

犬の飼い主の人には年1回、飼い犬に狂犬病予防注射を受けさせることが義務付けられています。町では下表の日程で狂犬病予防注射を行いますので、最寄りの会場にて注射を受けてください。なお当日は、5月下旬に送付する狂犬病予防注射案内の用紙を忘れずにお持ちください。

今回の日程では都合が悪く、予防注射を受けられない場合は、お近くの動物病院など獣医師の下で予防注射を必ず受けるようにしてください。

また犬を飼う場合は、町に登録することが義務付けられています。

- 予防注射／1頭につき、3,240円
- 未登録犬の登録手数料／1頭につき、3,000円

問町民生活課町民生活係 Tel0136-56-8839

狂犬病予防注射実施日程表

6月2日(火曜日)		6月3日(水曜日)	
午 前	午 後	午 前	午 後
弥照神社前駐車場 (字有島) 9:15~	西富地区町民センター前 13:30~	ペンションミルキー ハウスさん前 9:15~	午後はありません
旧有島2集会所前 9:25~	福井地区コミュニティ センター前 13:45~	OACさん前 (字曾我) 9:35~	
梶田さん宅前 (字近藤) 9:40~	富川集会所前 14:05~	今井造林さん事務所前 9:45~	
ノートラックさん横 9:50~	宮田集会所前 14:25~	曾我活性化センター前 10:05~	
近藤地域コミュニティ センター前 10:05~	ニセコ地域コミュニティ センター前 14:45~	石塚建設さん横 (字本通) 10:15~	
元町地域コミュニティ センター前 10:20~	中野産業さん前 15:15~	八力自動車さん前 10:30~	
照覚寺さん前 10:35~		さくら団地内公園前 10:55~	
堀さん宅前(字富川) 10:55~		ニセコ町重輛車庫前(ニ セコ歯科前) 11:15~	

※ 料金は釣り銭の無いようにご用意ください

お知らせ

今年度の農業労務賃金が決まりました

毎年、農業関係団体と農家が協議を行い、農作業の賃金と労働条件などを決めています。今年の労務賃金・労働条件などは次のとおりです。

なお、労務賃金や労働条件でのトラブルは、農業委員会事務局までご相談ください。

- 労働時間／午前7時～午後5時半までの時間帯で実働8時間となるよう決めること。
- 休憩時間／【昼食】1時間15分 【午前・午後】各15分
- 交通費／雇用主負担(支払金額は当事者間で協議してください)
- その他／
 - ・ 超勤をする場合は、1時間につき25%の割り増しをすること。
 - ・ 遅刻・早退をする場合は、1時間につき1時間当たりの賃金を差し引くこと。
 - ・ 未経験者については、最低賃金を下回らないようにするとともに、2年目以降からは賃金を上げるなど、経験年数などに応じて支払賃金を協議すること。
 - ・ 連絡員手当は双方で協議すること。
 - ・ 雇用主は労災保険に加入するように努めること。(相談先/JAようていニセコ支所)

問農業委員会事務局 Tel0136-56-8841

令和8年度 農業労務賃金協定額

種 目	田	畑
日額賃金	8,600円以上	8,600円以上
1時間当たり賃金	1,075円以上	1,075円以上
超勤1時間当たり賃金	1,340円以上	1,340円以上
労働条件など	間食	300円以内

※時間制(パート)の場合の賃金は、日額賃金を1日の作業時間(実働8時間)で除した額とします ※2年以上の経験年数がある場合は、経験年数に応じて労使間で賃金を決定してください ※最低賃金を下回らないように注意してください

■広告サイズおよび掲載料

- ①サイズ1枠(左右90mm×天地52mm)、掲載料1か月につき11,000円(税込)
- ②サイズ2枠(左右184mm×天地52mm)、掲載料1か月につき22,000円(税込)

■申込方法

ホームページに掲載の申込書および広告原稿データを提出

※広告原稿データ

- 解像度：350ピクセル
- データ：JPG、ESP、PDFファイル

このほか、広告掲載の基準がありますので
ホームページでご確認ください。



お知らせ

★車の種類で異なります 軽自動車税の手続き

軽自動車税は、毎年4月1日現在に町内で軽自動車や二輪自動車、小型特殊自動車などを所有している個人や事業者が納める税金です。廃車や町外への転出、譲渡をした時は手続きが必要です。

●軽自動車税の減免制度

身体などに障がいのある人が使用する軽自動車などで一定の要件に当てはまる場合、申請により軽自動車税の減免を受けることができます。ただし、すでに自動車税(道税)の減免を受けている場合は対象になりません。減免に関する詳しいことは、お問い合わせください。

●手続きに必要なもの／身体障がい者手帳など、軽自動車税納税通知書、運転免許証(マイナ免許証)

期 5月11日(月)～5月25日(月)

問 税務課 TEL0136-56-8838

お知らせ

6月1日は「電波の日」です

総務省では、6月1日を電波の日とし、6月10日までを電波利用環境保護周知啓発強化期間と定め、電波に関するルールの周知・啓発活動を行います。総務省北海道総合通信局では、電波を監視し、正しい電波環境の維持に努めています。電波に関する困りごとなど、お問い合わせください。

問 総務省北海道総合通信局 TEL011-737-0099

お知らせ

北海道からのお知らせ

自動車税の納期限は、6月1日(月)です。自動車税は、毎年4月1日現在の自動車の所有者または使用者が納める道税です。今年は、5月7日(木)に納税通知書を発付しますので、納期限までに納税をお願いします。納税通知書が届かない場合などは、お問い合わせください。

自動車税の納税には、コンビニエンスストアや金融機関の窓口での納付のほか、スマートフォンやパソコンからキャッシュレスで納税できる「地方税お支払いサイト」が便利です。

●地方税お支払いサイト／



問 後志総合振興局税務課 TEL 0136-23-1331

お知らせ

6月は「外国人雇用啓発月間」です

標語「知って、守って、みんなで活躍 ～外国人雇用はルールを守って適正に～」

外国人を雇う場合は、次の3点をご確認ください。

- ① 雇い入れる前に、就労が認められるか在留資格を確認してください。
- ② 外国人の雇入れと離職は、必ずハローワークに届け出てください。
- ③ 労働保険・社会保険等の加入をはじめ適正な雇用管理を行ってください。

問 ハローワーク倶知安 TEL0136-22-0248

土屋弁護士の

暮らしのお悩み
解決
します!



●今月のテーマ

オンラインカジノは危険!

■パークフロント法律事務所
ニセコ事務所
ニセコ町字本通141番地
TEL 0136-44-3800
FAX 0136-44-3801

オンラインカジノとは、スマートフォンやパソコンなどを通じてゲームなどを行い、その結果に対して、現金や暗号資産、電子マネーなどを賭けるものをいいます。これは、一般的なスロットやポーカーなどのカードゲームのほか、パズルゲームやスポーツなどの勝敗を競うものもあります。海外では合法であるオンラインカジノであっても、日本国内でそのオンラインカジノにアクセスして賭博を行うことは、賭博罪(刑法185条)や常習賭博罪(刑法186条)に当たります。日本の刑法は、日本国内で罪を犯した者に適用されるからです(刑法1条)。

ちなみに「賭博」とは、偶然の勝敗により財物や財産上の利益の得喪を争う行為をいいます。賭博が禁止される理由となる判例は、「賭博によって勤労その他正当な原因によることなく、単なる偶然の事情により財物の獲得を得ようと争うことは、国民の怠慢浪費の弊風を生ぜしめ、健康で文化的な社会の基礎をなす勤労の美風を害するだけでなく、暴行や脅迫、殺傷、強窃等その他の副次的犯罪を誘発し又は国民経済に重大な障害を与えるおそれがあるから」としています。

また、昨年6月には、オンラインカジノの広告や宣伝する行為なども新たに違法とする法律が成立しました(改正ギャンブル等依存症対策基本法)。オンラインカジノについて、正しい知識や情報を共有し合うことが大切です。

お知らせ 自衛官募集事務に係る対象者情報の提供について

自衛官等募集事務は、市町村の法定受託事務と定められており、自衛隊法および自衛隊法施行令により、防衛大臣は市町村長に対し、必要な報告または資料の提出を求めることができるとされています。

また、個人情報保護法および住民基本台帳法上、適正な情報提供とされています。

今年度も対象となる満18歳の住民情報(住所・氏名・性別・生年月日)を自衛隊に提供するものです。提供した情報は募集事務以外に利用することはありません。

●**対象者**／平成20年4月2日から平成21年4月1日生まれ

なお、情報提供を希望されない人は、5月20日(水)までにご連絡ください。

問 町民生活課住民係 TEL0136-56-8839

お知らせ 令和8年度調理師試験の実施

令和8年度調理師試験を次のとおり実施します。詳しくは、ホームページをご確認ください。



日 8月25日(火) 午後1時半～午後4時

場 札幌市(後志圏域在住の人は札幌市が試験地となります)

問 北海道倶知安保健所 TEL0136-23-1952

または北海道倶知安保健所 TEL0135-23-3104

または北海道岩内保健所 TEL0135-62-1537

お知らせ 防災ラジオの自動起動訓練

町では全国瞬時警報システム(J-ALERT)の全国一斉情報伝達試験にあわせて、防災ラジオの自動起動訓練を行います。国から発表される緊急情報を町民のみならずまにいち早くお知らせするため、J-ALERTと連動して防災ラジオを自動的に起動させます。

訓練時刻になると、防災ラジオから大きな音声が流れます。訓練ですので、お間違えのないよう、ご注意ください。

日 6月3日(水) 午前11時

問 総務課防災係 TEL0136-56-8835

お知らせ 防災ラジオはお持ちですか？

町では、町民一世帯と町内の事業所などにつき1台を基本に、防災ラジオの貸し出しを行っています。災害などの緊急時には自動でスイッチが入り、情報をお知らせする機能が付いています。

まだお持ちでない世帯や事業所がありましたら、役場企画環境課で申し込みをし、防災ラジオをお受け取りください。

また、防災ラジオをお持ちの世帯や事業所で、音量が調整できない、チャンネルが切り替わらないといった不具合が見られた場合は、故障が考えられます。ラジオを交換しますので、役場企画環境課窓口までお越しください。

問 企画環境課広報広聴係 TEL0136-56-8837

町営住宅
空き室情報

4月公募で入居が決まらなかった部屋を繰り越し、空き部屋で修繕などが完了した4部屋を追加し、公募する予定です。詳しくはホームページをご覧ください。

期 5月1日(金)～15日(金)

応 詳しくはお問い合わせください

問 都市建設課住宅管理係 TEL0136-56-8846

年金だより

免除・猶予の申請は毎年必要です

令和8年度の国民年金保険料額は、月額17,920円です。国民年金には、保険料を納付することが経済的に困難な場合、納付が免除または猶予される制度があります。これらの制度を利用する場合、すでに全額免除・納付猶予を受けている人で継続申請を希望している場合を除き、原則毎年申請が必要となります。免除申請は過去2年までさかのぼって申請することができます(学生納付特例も同様)。

申請が遅れると、万一の際に障害年金を受け取れない場合や失業などの特例免除が受けられない場合がありますのでご注意ください。

問 ねんきんダイヤル TEL 0570-05-1165

町民生活課住民係 TEL 0136-56-8839

注意**一般家庭での野外焼却は禁止です！**

ごみを庭や空き地などの野外で焼却したり、ドラム缶などを利用して焼却したりすることは、一部の例外を除いて「廃棄物の処理及び清掃に関する法律」で禁止されています。法律に違反して焼却行為を行った場合、罰則として5年以下の懲役もしくは1千万円以下の罰金、またはその両方が課せられます。

【一部の例外】

- ①農業、林業を営むためにやむを得ないものとして行われる廃棄物
- ②地域や宗教上の行事を行うために必要な廃棄物
- ③たき火やキャンプファイヤーなどを行う際の木くずなど

例外行為の焼却をする場合は、あらかじめ消防署に届け出が必要です。届け出は電話でも可能ですので、消防署ニセコ支署に電話し、届け出を行ってください。また、風向きや時間、廃棄物の量などを考慮し、火災に十分留意して消火するまでその場を離れないことに加え、近隣への声掛けなどを行い、周囲の住宅環境に配慮して行ってください。

問 羊蹄山ろく消防組合消防署ニセコ支署
Tel.0136-44-2354

注意**遭難事故に気をつけましょう**

山菜採りで遭難は、5・6月に特に多く発生しています。次の事項に留意し、万全の準備をしましょう。

山菜採りの注意点

- ・行き先や帰宅時間などを必ず家族や周囲に知らせましょう。
- ・単独行動はせず、複数人で出かけましょう。
- ・明るく目立つ服装で寒さに備えた服装・装備で出かけましょう。
- ・熊よけの鈴などを携行するとともに、注意看板で示す地域に絶対に立ち入らないようにしましょう。
- ・方位磁石・携帯電話(予備バッテリーを含む)の携行はもとより、万が一のため笛・ラジオ・非常食・照明具などを用意しましょう。
- ・自分の居場所を知らせる道具(鏡、タオル、発炎筒)などの携行をおすすめします(捜索時に光の反射、タオルなどを振っての合図などは特に有効です)。

もし道に迷ったら

- ・道に迷った時は、むやみに動かずに体力を温存しましょう(特に暗い場所での行動は危険です)。
- ・岩陰など雨風をしのげる安全な場所で救助を待つようにしましょう。

問 総務課防災係 Tel.0136-56-8835

派遣先から帰任しました！**最後の 地域活性化センター出向レポート**

2024年4月より、(一財)地域活性化センターに派遣され、2年の任期を終えて帰任した小西です。派遣期間中は、全国各地の魅力的な取り組みや地域づくりの事例に触れる機会をいただきました。多くの地域を訪れる中で感じたのは、「地域活性化」は何か特別なものを新たに生み出すことよりも、地域がもともと持っている魅力や資源をいかに生かすかが重要であるということです。

この視点で改めてニセコ町を見ると、豊かな自然環境や世界的に評価されている観光資源、多様な人が集まる地域性など、大きな強みがあることを再認識しました。同時に、地域が持続的に発展していくためには、

そこで暮らす人の視点を大切にしまちづくりが重要であることも学びました。また、全国の先進的な地域では、行政だけではなく、民間事業者や地域住民が主体となり、互いに役割を分担しながら地域づくりを進めている事例が多く見られました。行政は人と人、人とさまざまな制度をつなぐ役割を担うことで、地域の可能性を広げることができると感じています。

この2年間で得た学びや全国各地のみなさんとのつながりを生かしながら、これから訪れる人にも、ここで暮らしている人にも愛され続けるまちづくりに取り組んでいきたいと思います。

●選考方法／支援決定については、①地域全体の利益性、②実現性、③有効性、④自立性、⑤妥当性に配慮して、町長が決定します。

事業の詳細や事業開始前に提出する申請書などの様式は、ホームページに掲載しています。ご不明な点などはお気軽にお問い合わせください。



問 企画環境課経営企画係 Tel0136-56-8837

募集 自衛官採用のお知らせ

予備自衛官補

●受験資格／

一般：18歳以上52歳未満の人

技能：18歳以上で国家免許資格等を有する人(資格により年齢上限は53歳～55歳未満)

●受付期間／5月23日(土)～9月10日(木)

●試験日／

Web試験：9月12日(土)～10月2日(金)

面接試験・身体検査：10月3日(土)、10月4日(日)
のいずれか1日

問 自衛隊札幌地方協力本部知安地域事務所

Tel0136-23-3540

または自衛官募集相談員 Tel0136-44-2177

募集 まちづくりサポート事業を募集しています

町では、まちづくり基本条例の趣旨に基づき、町民によるまちづくり活動を支援しています。まちづくりサポート事業は、町民のみなさん中心の団体が行う、主体的なまちづくり活動に要する費用の一部を助成する制度です。

令和8年度募集を開始しましたので、ご希望の人は、関係書類をご提出ください。

●対象団体(次の要件全てに該当する団体が対象です)

- (1)ニセコ町民を中心に5人以上の構成員を有する団体
- (2)町内に活動拠点がある団体
- (3)意欲をもってまちづくりに取り組み、積極的に地域の活性化へ向けて活動する団体

※継続的・計画的に取り組む団体は、3年間を限度として対象とすることができます(毎年度審査あり)

●対象事業／講演会や討論会、地域を元気にするイベント、地域の資源を活用し地域の活性化につながる事業、自治会の範囲で行われる地域づくり活動など

●補助金額／補助対象経費の3分の2以内で、上限30万円、下限額5万円です。

※令和8年度より補助金額を見直ししています

●補助対象経費／謝金、交通費、消耗品費、印刷製本費などが対象ですが、対象経費であっても、対象外となるものもありますので詳しくはホームページでご確認ください。

●補助対象期間／令和8年度

今月の / フォトアルバム



北海道イエロースターズ協力のもと、バレーボール少年団が公式戦の応援に行きました。
撮影者：広報広聴係



令和7年度全国箏曲コンクールで奨励賞を受賞した西口陽樹さん。今年度もコンクールでの活躍に期待しています
撮影者：広報広聴係



ニセコ国際高校開校式では校章が披露されました
撮影者：広報広聴係

身近な写真を紹介してみませんか!

撮影日や撮影場所などの簡単な説明とお名前(フォトネーム)とともに、お寄せください。

■広報広聴係 / koho@town.niseko.lg.jp ■ニセコ町公式LINE投稿フォームはこちら▶



スポーツ**運動公園開幕スポーツ大会に参加しませんか**

屋外でのスポーツシーズンの始まりをみなさんと楽しみませんか。野球はチームでの申し込みとなりますが、パークゴルフは個人で参加できます。

日 5月31日(日) 午前9時～開会式(雨天中止)

場 運動公園

種目 / 野球、パークゴルフ

締 5月15日(金)

申 問 総合教育課スポーツ係 Tel0136-44-2034

文化**藤倉英幸展**

なあ～んだ、紙はっただけかあ
2026 北の大地も衣替え

藤倉英幸が描く北海道の景色をご覧いただけます。移り変わる自然の様子を鮮やかに描いた作品をお楽しみください。

日 ～6月28日(日)まで

料 特別展示室観覧料(大人600円、団体料金500円、高校生以下と65歳以上の町民無料)

問 有島記念館 Tel0136-44-3245

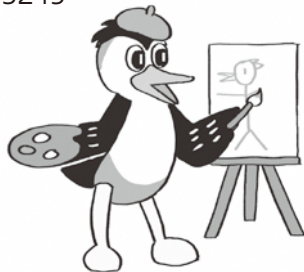
**お願い****ちびっこ広場利用マナー**

ちびっこ広場は、幼児が安心して遊べるよう整備された公園です。利用者が快適に過ごし、安全で気持ち良い公園づくりができるよう、次の点にご協力ください。

- ・ 幼児の近くでの激しい遊びやボール遊びは控えましょう。
- ・ 芝生の広場は、譲り合って利用しましょう。
- ・ ごみや吸い殻のポイ捨てはせず、必ず持ち帰りましょう。
- ・ ペットのふんは、飼い主が責任をもって処理しましょう。
- ・ 大声を出す、長時間占有するなど、周囲への迷惑となる行為は控えましょう。
- ・ 遊具や設備は大切に扱いましょう。

みなさんの思いやりが、子どもたちの安全と、公園の心地よさを守ります。ご理解とご協力をお願いします。

問 都市建設課 Tel0136-56-8846

**スポーツ****パークゴルフ場オープン**

冬季休業中だった運動公園パークゴルフ場は、5月15日(金)にオープンします。

また、パークゴルフのシーズン券は、総合体育館で販売しています。ぜひご購入いただき、お楽しみください。

料 日中300円、早朝夕方100円、クラブレンタル200円
シーズン券5,000円(町内在住者)

問 総合教育課スポーツ係 Tel0136-44-2034

ご寄付いただきましたみなさまの
善意に感謝いたします

ニセコ町社会福祉協議会受付分

「社会福祉に役立ててください」
本通5 佐藤 佳子 様
「夫が生前お世話になったお礼として」
本通4 小貫 公 様
「社会福祉に役立ててください」
(有)渡辺商事 様

企業版ふるさと納税受付分

- ・株式会社大塚商会
- ・株式会社エイブル
- ・株式会社CHINTAI
- ・株式会社エーシーサービス
- ・株式会社エイブル&パートナーズ
- ・パナレーサー株式会社
- ・MSY株式会社
- ・株式会社中山組
- ・リストデベロップメント株式会社
- ・株式会社東邦レオホールディングス
- ・株式会社セコマ
- ・ホクレン農業協同組合連合会
- ・王子・伊藤忠エネクス電力販売株式会社
- ・株式会社サンコー
- ・エア・ウォーター東日本株式会社
- ・千歳林業株式会社
- ・中央コンピューターサービス株式会社
- ・アロック・サンワ株式会社

(寄付受付順)

【農政課】

▽課長兼農業委員会事務局長 小貫直人(農業委員会農地係長) ▽主幹 藤澤佳穂(地域活性化企業人派遣) ▽畜産係長兼林業再生係長 谷井悦彦(自治労北海道 組合専従から復職) ▽農政係主事 岩田澄香(税務課税務係主事) ▽農政係主事 鈴木周平(北海道から派遣)

【国営農地再編推進室】

▽農地再編係長事務取扱 石山 智 ▽農地再編係主事 阿部剛士(新採用)

【商工観光課】

▽課長 馬淵 淳(上下水道課公営企業係長) ▽参事(株式会社ニセコリゾート観光協会へ派遣) 土田健資(地域活性化企業人派遣) ▽商工観光係長 八木実央(保健福祉課保険医療係長) ▽商工観光係主事 辻敬志朗(北海道から派遣) ▽商工観光係主事 平井文也(観光庁から退職出向)

【都市建設課】

▽管理係長事務取扱 橋本啓二(都市建設課長) ▽土木係長 関 陽平(土木管理係長) ▽都市計画係長 金澤礼至(建築係長) ▽建築係長 吉永健人(建築係兼都市計画係主任) ▽建築係兼都市計画係技師 岩崎奈歩(新採用) ▽住宅管理係主事 川尻夕姫(農政課農政係主事) ▽土木係兼管理係主事 金子雷雅(土木管理係主事) ▽管理係兼土木係主事 小川峻斗(新採用)

(分離)土木管理係を土木係と管理係に分離

【上下水道課】

▽課長兼公営企業係長事務取扱 重森省宏(保健福祉課長) ▽主幹兼管理係長 石山康行(上下水道課長) ▽維持係長 鶴間 薫(管理係長)

◎議会事務局

▽事務局長 馬淵由香(商工観光課長)

◎農業委員会

▽主幹兼農地係長 阿部信幸(教育委員会総合教育課参事)

◎教育委員会

【総合教育課】

▽総合教育課参事(機構改革担当) 加藤紀孝(議会事務局局長) ▽総合教育課参事(ニセコ国際高校担当) 三橋公一(学校給食センター長) ▽学校教育係兼町民学習係主事 大西琳己(新採用) ▽スポーツ係長 大久保修一(国営農地再編推進室農地再編係長) ▽高校教育係主事 矢野目未歩(企画環境課広報広聴係主事)

町職員の人事

●4月1日付

◎町長部局

【総務課】

▽課長兼情報管理室長兼消防庁舎整備室長事務取扱 齊藤 徹(こども未来課長) ▽参事 福村一広(総務課長) ▽参事兼防災対策室長兼防災係長事務取扱 尾崎文哉 ▽財政係長 大野百恵(都市建設課都市計画係長) ▽総務課付主査 島田桃子(教育委員会総合教育課付主査)

(新設)防災対策室

【消防庁舎整備室】

▽主幹 黒瀧敏雄(消防庁舎整備担当官(管理職扱)特任期間満了)

【企画環境課】

▽参事兼政策調整室長兼政策調整係長事務取扱 川埜満寿夫(企画環境課経営企画係長) ▽経営企画係長 浅井理登(総務課財政係長) ▽経営企画係主査 松居敦子(環境モデル都市推進係長) ▽経営企画係主任 永澤 香(環境モデル都市推進係主任) ▽経営企画係兼政策調整係主事 小西悠貴(地域活性化センター派遣から帰任) ▽広報広聴係主事 勝木鵬允(商工観光課商工観光係主事)

(新設)政策調整室政策調整係

(廃止)環境モデル都市推進係、地域連携係(経営企画係に統合)

【税務課】

▽税務係長 横山 凌(農政課林業再生係兼畜産係主事) ▽税務係主事 松尾ののか(教育委員会総合教育課学校教育係主事)

【町民生活課】

▽課長 工藤亜津子(町民生活課住民係長) ▽住民係長 荒川朋輝(教育委員会総合教育課高校教育係主査) ▽町民生活係主事 宮維舞己(企画環境課経営企画係主事)

【保健福祉課】

▽課長 富永 匡(町民生活課長) ▽健康づくり係長 青木幸恵(介護支援係長) ▽地域包括支援センター介護支援係長 上仙里美(健康づくり係長) ▽保険医療係長 前川沙紀(税務課税務係長)

【ニセコ中学校】

▽教諭 大江光季子(黒松内町立白井川中学校) ▽教諭 酒井葉子(札幌東高等学校) ▽教諭 兵藤伶央(新採用) ▽教諭 小野寺歩夢(新採用) ▽特別支援講師 佐藤由衣(新採用) ▽特別支援講師 伊藤理恵(新採用) ▽期限付養護教諭 大井実佳(新採用)

【ニセコ高等学校】

▽教諭 酒井誠至(札幌北高等学校)

【ニセコ国際高等学校】

▽主幹教諭 林 正大(石狩教育局) ▽教諭 茨目哲也(函館西高等学校) ▽教諭 山口弥穂(北見緑陵高等学校) ▽教諭 伊藤 亮(別海高等学校) ▽教諭 野家涼太郎(釧路明輝高等学校) ▽教諭 柳瀬友樹(ニセコ高等学校) ▽教諭 鈴木芽生(新採用) ▽教諭 岩谷武尊(新採用) ▽教諭 友井柚葉(新採用) ▽実習助手 石山圭幸(新採用) ▽期限付教諭 森上 茉耶(新採用)

◎転出職員 ※()内は新任地

【ニセコ小学校】

▽教頭 早津拓加浩(積丹町立美国小学校) ▽教諭 岩城昂宏(留寿都村立留寿都中学校)

【近藤小学校】

▽教頭 鎌田比呂史(泊村立泊小学校)

【ニセコ高等学校】

▽教諭 川岸賢司(札幌西高等学校) ▽教諭 武田和(標茶高等学校) ▽教諭 柳瀬友樹(ニセコ国際高等学校)

【学校給食センター】

▽学校給食センター長 山口丈夫(農政課長兼農業委員会事務局長)

【こども未来課・幼児センター】

▽課長兼幼児センター長兼こども未来係長事務取扱 樋口範幸(総合教育課スポーツ係長) ▽保育士 久々江桃華(新採用)

◎出向終了

▽商工観光課参事(株式会社ニセコリゾート観光協会派遣) 中野文彦(JTBFへ帰任) ▽商工観光課商工観光係長 米田 舜(観光庁へ復職)

◎任期満了

▽防災専門官 油谷弘洋

●退職

▽都市建設課住宅管理係主任 稲辺一星

教職員の人事

◎転入職員 ※()内は前任地

【ニセコ小学校】

▽教頭 中越大資(余市町立黒川小学校) ▽教諭 工藤悠夏(小樽市立稲穂小学校) ▽養護教諭 別府佳奈代(蘭越町立蘭越小学校) ▽期限付教諭 宮本格孝(倶知安町立倶知安小学校) ▽期限付事務職員 沖 優歩(新採用)

【近藤小学校】

▽教頭 田中尚史(寿都町立潮路小学校) ▽教諭 渡辺由佳(共和町立北辰小学校) ▽教諭 杉内 敦(ニセコ町立ニセコ小学校)

まちの情報を「知りたい」ときは 町ホームページ・公式SNSをご活用ください

町ホームページ



暮らしに関する情報から観光情報まで幅広く掲載しています。お知らせや募集情報は、随時更新しています。

X



ホームページのお知らせ情報が配信されます。

Facebook



町内で行われたイベントなどの様子をお届けします。

Instagram



毎週水・金曜日の午後6時に、町内で行われたイベントなどの様子をお届けします。また、ストーリーでは「おはようござん(天気情報)」をお届けしています。

LINE



イベント情報から暮らしに直結する情報まで幅広くお届けします。

note



広報誌の特集との連動企画などを発信しています。

はじめまして よろしくお願ひします

職員



都市建設課建築係兼都市計画係
岩崎 奈歩 (釧路市出身)

大学院では建築を学んでいました。4月よりニセコ町での生活を始めることができうれしいです。ニセコ町の生活を楽しみながら、精いっぱい頑張りたいと思います。



国営農地再編推進室農地再編係
阿部 剛士 (牡警町出身)

故郷もニセコ町のようにのどかな町だったので、そこでの経験も参考に公務員として全力を尽くしたいです。後志が 雪のきらめき 白妙の 蝦夷の富士見ゆ 旅の只中。



幼児センター 保育係
久々江 桃華 (紋別市出身)

ニセコ町の自然を感じながら、生活ができることを楽しみにしています。保育の経験を生かして、子どもたちが安心し、楽しんで過ごしていけるよう努め、子どもたちの成長をみなさんと共に喜びたいです。



都市建設課管理係兼土木係
小川 峻斗 (札幌市出身)

ニセコ町での生活は、知らないことばかりで大変新鮮です。これから町について学びながら、町民のみなさんのお役に立てるよう、誠心誠意取り組みます。

出向職員



商工観光課商工観光係
平井 文也 (東京都出身)
(観光庁から出向)

観光庁でインバウンド施策に携わり、通訳案内士制度の支援などに取り組んできました。ニセコ町の現場で学びながら、地域に貢献していきます。



総合教育課学校教育係兼町民学習係
大西 琳己 (喜茂別町出身)

18歳で若さが取りえだと思っているので、いろいろなことに挑戦し、みなさんの暮らしを少しでも支えられるような職員になれるように頑張っていきたいです。



農政課農政係
鈴木 周平 (留寿都村出身)
(北海道から派遣)

7年ぶりに羊蹄山麓で生活できることを大変うれしく思います。今年度からは町職員として、町民の声を聴き、ニセコ町農業の発展に貢献できるよう務めていきます。



商工観光課商工観光係
辻 敬志朗 (旭川市出身)
(北海道から派遣)

日本の観光の最前線たるニセコ町で勤務できることとなり、光栄です。地域について学び、一日でも早く町の力になれるよう努めます。



株式会社ニセコリゾート観光協会
土田 健資 (新潟県出身)
(株式会社JTから出向)

世界から注目を集めるニセコの地で観光を通じた地域活性化に携われることを大変光栄に感じています。さらなる魅力創出に向けた取り組みに注力します。



農政課
藤澤 佳穂 (京都府出身)
(合同会社830PLANNINGから派遣)

民間出身の私としては何十年ぶりに新入社員に戻った気持ちでとても新鮮です。一番何も知らないオールドルーキーですので、みなさんさまざまなことを教えてください。

地域おこし協力隊



ニセコ町教育交流センター
前芝 文路 (広島県出身)

これまで、中高生の英語や進路指導、留学に関わる仕事やボランティアをしてきました。ハウスマスターの仕事は初めてですが、寮で暮らすみなさんが安心して過ごせるように頑張ります。



ニセコ中央倉庫群
久々江 拓人 (ニセコ町出身)

生まれ育ったニセコ町に、約10年ぶりに戻ってこれることができてとてもうれしいです！ぜひお会いした際仲良くしていただけますと幸いです！育てていただいた町に恩返しができるよう、これから頑張っていきます。

DATA of NISEKO TOWN

住民係窓口受付分

赤ちゃん

- [字近藤] 若山 煌さん
●3月30日(和也さん=羽蘭さん)
[字ニセコ] 脇田 観自さん
●4月1日(朋基さん=日和さん)
[字豊里] 菊池 キアンオコーネルさん
●4月14日(オコーネル ハミッシュマイケルさん=菊池 文さん)

おくやみ

- [字本通] 吉野 天土子さん
●満82歳(3月27日)
[字近藤] 平手 原野さん
●満31歳(3月30日)
[字本通] 浦野 チエ子さん
●満92歳(3月31日)
[字本通] 藤本 豊子さん
●満103歳(4月12日)
[字ニセコ] 箭原 正一さん
●満78歳(4月15日)

人の動き(3月末現在)

人口 5,258人 (前月比 -355)

男 2,674人 (前月比 -211)

女 2,584人 (前月比 -144)

世帯数 3,002戸 (前月比 -320)

うち外国人 860人 うち外国人世帯 669戸

町内の放射線量の状況

測定日 4月15日までの1か月間

最高値 0.035 μ Gy/h

最低値 0.018 μ Gy/h

平均値 0.024 μ Gy/h

空間放射線量は
平常レベルです

まちの事件簿

ニセコ町防犯協会

<事件>

- ・キャッシュカードをだまし取られた事件が発生しましたが、金銭の被害はありませんでした。

<交通事故>

- ・3月29日、後退事故による人身交通事故が発生しました。

■倶知安警察署 Tel 0136-22-0110

ニセコ町公式ホームページに
契約結果を掲載しています。



広報とともに回覧している文書は
ホームページで確認できます。



こんにちは
町長です



ニセコ町長
田中 健人

町内を歩いていると、使われていない、あるいは十分に活用されていない土地や建物を目にすることがあります。ニセコ町では、そうした不動産自体は多くはありませんが、一方で「住まいが見つからない」、「店舗を始めたいが場所がない」といった声も多く伺っています。こうした状況をつなぎ直すことが、これからのまちづくりにとって重要です。

特に市街地では、住宅や店舗としての活用が進むことで、にぎわいや暮らしやすさにつながります。限られた資源をどう生かすかが、町の力になります。活用予定のない不動産や相続でお困りの人は、ぜひご相談ください。町としても活用方法を一緒に考えていきます。

編集後記

春の暖かさを感じながら、ニセコ小学校の入学式で取材デビューを果たしました。ごちない手つきで一眼レフを構え、大きく手を挙げて返事をするぴかぴかの1年生を写しました。

今月号から新たな姿となった広報紙ですが、多くの人の力を借りてはじめて作られるものであり、みなさんの暮らしに寄り添う、大切な情報源であると実感しました。広報紙だけではなく、SNSや町ホームページなど、さまざまな方法でみなさんに分かりやすく、面白いと思っていただけるような情報をお届けするとともに、今編集後記を読んでくださっているあなたの声をお聴きしたいと考えています。

そんな人と人、町と人がつながる「縁側」のような存在になれるよう頑張りますので、これからよろしく願います。
(つ)



まちのカレンダー

My town CALENDAR

固定資産税(第1期)・軽自動車税
の納期です

◆納期限/25日(月)

口座振替をご利用の方は、残高の確認をお願いします

■問合せ 税務課/Tel 0136-56-8838

26日	27日	28日	29日	30日	1日	2日
<p>●夜間・休日の救急・急病対応 俱知安厚生病院 TEL 0136-22-1141</p> <p>救急受付 365日 24時間対応</p>						
				あそぶつく夜間開館		
3日	4日	5日	6日	7日	8日	9日
憲法記念日	みどりの日	こどもの日	振替休日			
				●あそぶつくらぶ (要予約)/ あ:15:00~		●ニセコ英会話サークル/ 才:10:00~11:00
あそぶつく休館日	あそぶつく休館日	中央倉庫群休館日 あそぶつく休館日	あそぶつく休館日	あそぶつく夜間開館 有島記念館休館日		
10日	11日	12日	13日	14日	15日	16日
	●放課後子ども教室/ 町:13:30~	●おひさまにここ相談/ 幼:10:00~ 子育て・教育P8参照	●水曜ほうかご探究室/ 町:15:30~	●対がん協会健康診査/ 町:5:30~ ●あそぶつくらぶ (要予約)/ あ:15:00~	●対がん協会健康診査/ 町:5:30~ ●放課後子ども教室/ 町:13:30~ ●パークゴルフ場オープン/ くらしの情報p21参照	
あそぶつく休館日	あそぶつく休館日 有島記念館休館日	中央倉庫群休館日 有島記念館休館日	あそぶつく休館日	あそぶつく夜間開館		
17日	18日	19日	20日	21日	22日	23日
	●放課後子ども教室/ 町:13:30~	●弁護士無料法律相談/ 町:13:00~ (前日昼までに要予約) ●おばんです町長室/ 役:17:00~19:00	●日本語サロン(春の散歩)/ 倉:16:00~17:30 ●歯科検診・フッ素塗布/ 町:13:30~ ●ラジオニセコ割込放送/ 役:10:50~	●あそぶつくらぶ (要予約)/ あ:15:00~	●エキノコックス駆除 対策/ 役:9:00~ ●放課後子ども教室/ 体:13:30~	●ニセコ英会話サークル/ 才:10:00~11:00
あそぶつく休館日 有島記念館休館日	あそぶつく休館日 有島記念館休館日	中央倉庫群休館日 有島記念館休館日		あそぶつく夜間開館		
24日	25日	26日	27日	28日	29日	30日
	●放課後子ども教室/ 町:13:30~		●歯科検診・フッ素塗布/ 町:14:30~ ●水曜ほうかご探究室/ 町:15:30~	●魔法のじゅうたん/ あ:15:00~	●放課後子ども教室/ 体:13:30~	
	あそぶつく休館日 有島記念館休館日	中央倉庫群休館日		あそぶつく夜間開館	あそぶつく休館日	
31日						
●運動公園開幕スポーツ 大会/ 運:9:00~ くらしの情報p21参照 ●伝統衣装着付け体験/ 町:14:00~17:00						
あそぶつく休館日 有島記念館休館日						

カレンダーの見方

役 = 役場 町 = 町民センター あ = あそぶつく こ = こども館 幼 = 幼児センター
 運 = 運動公園 体 = 総合体育館 有 = 有島記念館 倉 = 中央倉庫群 才 = オンライン

01

まちづくり情報室
～今秋より運用開始～
**地域に開かれた
新消防庁舎**



03 ● まちの話題

3月中旬から4月上旬に行われた、
幼児センター卒園式や各学校の入学式
などの様子をお届けします。



05 ● 福祉・健康づくり

07 ● 子育て・教育

09 ● 文化・芸術・スポーツ

11 ● 地域づくり

13 ● とよりの協力隊

15 ● 暮らしの情報

26 ● まちのカレンダー

ニセコ町公式
ホームページ



暮らしに関する情報
から観光情報まで
幅広く掲載。お知ら
せや募集情報は、随
時更新しています。

公式SNSでもニセコ町の情報を配信中!



X



Facebook



note



Instagram



LINE